Octava Edición

LA DIVULGACIÓN DEL MENSAJE DE LAS ESTRELLAS

VOLUMEN II

MONOGRAFÍAS DEL GRUPO TSEYOR

LA DIVULGACIÓN DEL MENSAJE DE LAS ESTRELLAS

VOLUMEN II 8ª Edición

Diciembre 2021

Se autoriza la libre divulgación de la obra, siempre y cuando no se modifique en absoluto su contenido y portada, y se cite expresamente al Grupo Tseyor como fuente o procedencia.
La presente edición digital es gratuita.

TSEYOR Centro de Estudios Socioculturales
Barcelona (España)

Asociación cultural sin ánimo de lucro número 26478
Código de Identificación: G62991112

UTG. Universidad Tseyor de Granada
Granada (España)

http://tseyor.org

Descripción portada. El mensaje cósmico-crístico en retroalimentación hasta el infinito. Diseño Puente.

Nos referiremos a la divulgación y todo lo que ello lleva consigo. Una tarea maravillosa. Plena de sorpresas, por cuanto es normal y natural que allí donde nunca esperarías un provecho encuentras un manantial y donde esperas encontrar o hallar un manantial encuentras un pozo seco. Y así es la divulgación ante la perspectiva de conectar y trasladar nuestro pensamiento hacia los demás, por la diversidad de psicologías que nos rodean.

Rasbek

(Conversación interdimensional, 725)

ÍNDICE

INTRODUCCIÓN…….7

1. CONVERSACIONES INTERDIMENSIONALES VOL. II……..8

1.39. VOSOTROS SOIS LAS SIMIENTES DE UN FRONDOSO CASTAÑO.....8

1.40. UNA MARCHA FELIZ A UN PUNTO DE NO RETORNO.....17

1.41. NUESTRA INTELIGENCIA A PESAR DE TODO LOGRA FLORECER.....30

1.42. LA CLAVE ESTÁ EN LA RENUNCIA.....51

1.43. LA FELICIDAD ESTÁ EN COMPARTIR.....65

1.44. PREGUNTAS Y RESPUESTAS ACLARATORIAS.....79

1.45. SABER DIVULGAR…….93

1.46. LA MULTIUBICACIÓN……...105

1.47. LA UNIDAD POR MEDIO DE LA DIVULGACIÓN……...119

1.48. YA ES HORA DE EMPEZAR A TOMARNOS LAS COSAS VERDADERAMENTE EN SERIO…….138

1.49. EL BAKSAJ ES MUY FÁCIL TRANSMITIRLO A LOS DEMÁS……..160

1.50. ACEPTEMOS NUESTROS ORÍGENES…….172

1.51. EXPERIMENTAR EL NO PENSAMIENTO…….199

1.52. ENFOCÁNDONOS EN EL OBJETIVO TRANSCENDENTAL……..219

1.53. TRANSMITIR ILUSIÓN ES TAMBIÉN DIVULGAR…….241

1.54. QUIEN DIVERSIFICA LOS FRACTALES ES PORQUE NO HA RECONOCIDO EN SÍ MISMO SU CAPACIDAD DE AUTORREALIZACIÓN……247

1.55. INSTITUCIÓN DE LA FIGURA DEL TATICH EN LA PERSONA DE PIGMALIÓN……253

1.56. CERRANDO CÍRCULOS PARA FAVORECER LA DIVULGACIÓN……..268

1.57. ANTE TODO CUBRIR NUESTRAS PROPIAS NECESIDADES……..275

1.58. VAMOS CERRANDO CÍRCULOS…….319

1.59. DIVULGAR ES ALGO NATURAL…….349

1.60. NO MIRAR ATRÁS, SIEMPRE HACIA DELANTE……..……373

1.61. EMPEZAR A PENSAR QUÉ ESTRATEGIAS VAIS A LLEVAR A CABO.396

1.62. HABÉIS DE TENER CONFIANZA EN VOSOTROS MISMOS…….……404

1.63. ALERTAS Y MUY PENDIENTES DE CÓMO DIVULGAMOS……..…415

1.64. SE HA SUPERADO EL BAKSAJ QUE CAUTIVÓ A TEGOYO EN SUS INICIOS……..…428

1.65. LA COMUNIÓN ENTRE EL COSMOS Y EL MENSAJE CÓSMICO-CRÍSTICO……..……437

1.66. HEMOS DE ACOSTUMBRARNOS A DECIR CON LAS PALABRAS EL MÁXIMO DE COSAS…….……445

1.67. APROBACIÓN DE LA CASA TSEYOR DE BAQATÁ…….……..452

1.68. LA PACIENCIA ES LA FALTA DE IMPACIENCIA CON AUTOOBSERVACIÓN…….……462

1.69. APLICARNOS EN LA HUMILDAD HA DE SER NUESTRA TAREA PRINCIPAL…….……481

1.70. EQUILIBRIO PARA LLEGAR Y MOVERNOS POR LA REALIDAD DE LOS MUNDOS……499

1.71. ES TODO UN INSTANTE ETERNO…….……525

1.72. NECESITAMOS MÁS MUULASTERIOS……540

1.73. ALEGORÍA DEL REBAÑO REVUELTO……550

1.74. EL FRUTO DE LA MANZANA SE HA VINCULADO CON TODOS VOSOTROS……564

1.75. UNA IMAGINARIA LÍNEA HORIZONTAL SE CRUZA CON UNA LÍNEA VERTICAL…….…592

1.76. ALCANZAR EL EQUILIBRIO PARA LLEGAR AL CONOCIMIENTO Y A LA SANACIÓN…….…619

1.77. NO PERDER PASADAS EN EL TEJIDO DEL MANTO PROTECTOR…..635

INTRODUCCIÓN

La presente monografía va a recoger, y recopilar, todos los comunicados que sobre la divulgación recibamos de nuestro amado hermano Rasbek, cuyo encargo en el trabajo con nosotros es precisamente asesorarnos debidamente sobre el significado, el valor y las formas de llevar a la mente y a los corazones de nuestros compatriotas el mensaje de las estrellas.

En este sentido, la primera idea que nos ha dado es que la divulgación es ante todo con uno mismo, mediante el autodescubrimiento y la experimentación en la adimensionalidad, y también en este plano, viviendo y compartiendo hermanadamente.

Nos ha indicado la necesidad de redactar un *Nuevo Curso holístico de Tseyor*, actualizado con los tiempos que corren y con el momento del grupo, el quinto camino, próximo al sexto, el del báculo "para tutelar a todas las réplicas hacia la realidad de los mundos".

La divulgación solo puede partir del entusiasmo, de contagiar alegría a los demás, de mostrarles los auténticos valores mediante la propia práctica, de señalar el camino de las estrellas, que está en nuestro interior.

Todo ello con sencillez y claridad, sabiendo sintetizar de forma original y creativa, desde la creatividad del pensamiento objetivo, aquello que constituye la filosofía perenne de Tseyor.

Hemos dividido la obra en tres volúmenes, para evitar el excesivo número de página de recoger todos los comunicados de Rasbek en un solo volumen. Por lo tanto, el volumen I comprende los comunicados recibidos entre los años 2015 al 2018. El volumen II recopila los comunicados dados por Rasbek del 2019 al 2021.

Un tercer volumen recoge los comunicados dados en 2022 y siguientes años.

1. CONVERSACIONES INTERDIMENSIONALES VOL. II

1.39. VOSOTROS SOIS LAS SIMIENTES DE UN FRONDOSO CASTAÑO

Tríada de Apoyo al Puente (TAP)

Barcelona – TAP en la casa de Soldevila Pm V Región (Viña del Mar, Chile)

Núm. 109, 13 de enero 2019

Reunidos 17 hermanos y hermanas en la V Región, Viña del Mar, en la casa de Soldevila Pm, realizaron una serie de meditaciones y talleres (véase el anexo), expusieron sus proyectos para realizar puertas abiertas en diversas localidades de Chile. Se presentaron las hermanas y hermanos de la zona, que llevan reuniéndose y trabajando desde hace 4 años, y los demás asistentes. A continuación Rasbek nos dio el siguiente comunicado, seguido de un mensaje de Aium Om y la energetización de piedras, agua y semillas.

109. VOSOTROS SOIS LAS SIMIENTES DE UN FRONDOSO CASTAÑO

Colegas, soy Rasbek.

Vosotros sois las simientes, las semientes que van a dar nuevos frutos, y claro, es lógico y obvio, simientes de un frondoso castaño que ha sabido fructificar.

En realidad, la divulgación de este mensaje cósmico crístico tiene mucho que ver con la bondad, con la esperanza, con la ilusión, con el no esperar ni desear nada, solamente establecer la debida hermandad. Aunque no nos confundamos, hermandad para concelebrar la confraternidad.

Habremos de ver siempre nuestra función aquí como divulgadores. En este caso vosotros y vosotras que dais ejemplo de cómo divulgar, precisamente por la paciencia, la ilusión, la bondad y la amabilidad que demostráis cada día, a cada instante. Observaréis también que no hay nada más importante que transmitir: transmitir una palabra amorosa, un pensamiento, una ilusión.

¿Cómo transmitir todo ello? La verdad que no va a ser muy difícil, porque Tseyor no pretende establecer puntos de gran resonancia, elevados pensamientos, cultivadas razones, sino tan solo cultivar.

Cultivar ese pequeño recipiente que nos va a permitir contener en nosotros esa savia lo suficientemente preparada, y en activo, para desarrollar un proceso en un camino que no va a terminar nunca, pero que tampoco lo es recurrente.

Un camino, pues, ascendente, y siempre será así, ascendente. Sin equivocaciones, sin dudas, sin confusiones, sin dispersiones, sin desalientos, si verdaderamente el camino que llevamos a cabo es ascendente.

Y ¿cómo podremos averiguar que el mismo lo sea, ascendente? Cual equiparación a esa montaña Muul que a todos nos pertenece, por haberlo aceptado voluntariamente.

Sencillamente, vamos a conseguir esa ascensión con sencillez, con humildad. Por eso insisto en que Tseyor no se vale de grandes alardes de conocimiento, de estudiadas filosofías, de perfectos delineamientos y grandes propósitos, sino de una sencilla línea marcada de forma muy endeble en el camino, ese pedregoso camino de la vida; desde su base más sencilla, más humilde.

¿Cómo se consigue eso, marcar de una forma muy leve, sin grandes pretensiones, una línea a seguir por este proceso de perfeccionamiento del pensamiento, de la autorrealización? Y sin grandes alardes ni maravillosas expectativas ni grandes, a su vez, promesas de salvar nuestras réplicas. Avanzando hacia la realidad de los mundos para desembocar precisamente en la realidad, cual es la no realidad preparada para abrirnos a un mundo

de expectativas y de realidades mucho más profundo, enriquecedor y objetivamente planteado.

Todo ello lo va a ser con sencillez, sin grandes aspavientos, sí, como lo está llevando a cabo vuestra casa Tseyor aquí en Chile. Como esa maravillosa Casa Los Castaños que ha consolidado un fuerte cimiento donde levantar un gran edificio, que albergue a todos los hombres y mujeres de buena voluntad. Los cuales no desean otra cosa que seguir por ese camino sin camino, buscando la verdad, la realidad.

Así que os animo a seguir por ese camino de divulgación, que indudablemente es provechoso, y eso lo demuestran las simientes que van generando vuestra hermandad, nuestra hermandad Tseyor precisamente.

Os animo a seguir así, y poco a poco ir elevando ese edificio, que a todos nos alberga. Y obviamente, levantar ese edificio, simbólicamente, significa elevar nuestra vibración.

Porque, efectivamente, elevamos nuestra vibración y evidentemente no vamos hacia abajo, que nadie piense lo contrario. Vamos hacia arriba, no hacia abajo, aunque estando a pocos centímetros del suelo nos parezca que sí, que tal vez avanzamos hacia abajo.

Tampoco habremos de mirar a los lados y hacia atrás, por aquello de no distraernos en nuestro firme paso hacia adelante, y hacia arriba.

Tampoco vamos a decir que el camino marcado por la filosofía Tseyor es el único camino existente, porque hay muchos, infinitos caminos al margen de Tseyor, que pueden llevar a la autorrealización.

Pero, sin duda alguna, el de Tseyor es auténtico, y de este camino sí que puede darse fe. De este camino de Tseyor puede darse fe de que realmente es auténtico y puede llevarnos al despertar de nuestra consciencia, a mejorar nuestro pensamiento, y llevarnos a los pies mismos de la no realidad de los mundos, para empezar nuestros primeros vuelos rasantes.

Amados hermanos y hermanas, colegas todos, os mando mi bendición y el saludo afectuoso de mis hermanos y hermanas en la base de Mazatlán.

Amor, Rasbek.

Sala

Gracias, hermano Rasbek. No sé si hay alguna pregunta aquí en Chile.

Predica Corazón Pm

Muchas gracias hermano Rasbek, gracias Sala y Puente, por este mensaje sobre la divulgación, maravilloso, perfecto.

Estamos muy contentos con lo recibido, por el momento no tenemos preguntas, sí agradecimiento nada más. Y dar paso a la energetización, si es posible.

Queridos amigos, hermanos, hermanas, Shilcars de Agguniom.

Únicamente mi presencia para ofrecer mi humilde canal, y facilitar la de nuestro amado maestro Aium Om.

Me despido de todos vosotros, mandándoos mi bendición.

Amor, Shilcars.

ENERGETIZACIÓN DE PIEDRAS, AGUA, SEMILLAS Y ELEMENTOS

Amados hijos míos, recibid el testimonio de mi amor más profundo.

Son tiempos difíciles para vosotros, es obvio, pero también para reflexionar debidamente.

El primer punto para dicha reflexión podría ser, preguntaros si acaso habéis deseado algo en vuestra estancia en Tseyor, si acaso seguís queriendo algo en vuestra estancia en Tseyor y si acaso buscáis alguna recompensa en el futuro, estando aquí en Tseyor.

Si es así, recordad, el peso de los deseos es muy grande, con la posibilidad de irlos incrementando inconscientemente hasta llegar a debilitar de tal forma ese organismo psíquico y mental, y llevarnos a todos a la renuncia.

Así que fluid, amados hijos míos, trabajad con ahínco, desbrozando vuestras cargas psicológicas y mentales, clarificando vuestro baksaj, que reluzca como el oro, y no deseéis nada.

Únicamente desea el ego, vuestra personalidad, pero vosotros no sois vuestro ego ni vuestra personalidad. Vosotros estáis encarnados en un revoltijo, y valga la palabra, de átomos. Eso indica que en lo más profundo de ese estado atómico se halla vuestra consciencia, vuestra réplica, vosotros mismos. Todo lo demás es ilusión, es fantasía.

Así, ¿deseo para qué? ¡Si podéis transformar impresiones, por medio de este estado atómico, y llegar a la autorrealización, a la transformación! Pero evidentemente vuestro cuerpo atómico nada obtendrá ni retendrá de cualquier posición materialista, ni de cualquier objeto, ni de riquezas ni de prebendas. Porque esto es un pensamiento atómico, al igual que el componente físico del cual os estáis valiendo como micropartículas.

Así que todo lo que podáis imaginar en este mundo de la realidad en la que estáis viviendo es nada, no significa nada en absoluto, porque nada es. En cambio, a través de esa nada, bien orientada, bien entendida y bien comprendida, podéis dar el salto.

Reflexionad hermanos, amados hijos míos, reflexionad.

Pido desde aquí a nuestra Belankil, amada Predica Corazón Pm, que extienda sus manos hacia todos los elementos a energetizar, y muy especialmente dirija su pensamiento, y el de todos vosotros, hacia los hermanos y hermanas que se han tomado un descanso, que han renunciado, pidiéndoles a sus réplicas que mantengan esa luz en sus pensamientos y en sus corazones, que sus vidas se alumbren, y juntos algún día podamos compartir la dicha de la autoconsciencia, que eso significa la libertad de pensamiento y de acción.

La libertad y la independencia, es eso, no disponer de dependencias, en absoluto.

Así, amada Predica Corazón, haciendo acto de presencia la energía del Pequeño Christian, en todos nuestros corazones, en todas nuestras personas, en todos los elementos a energetizar, pronuncia conmigo estas palabras:

ATSUM BENIM ARHAM

Y con estas palabras proceder a una gran limpieza energética, poderosa, que va a permitir que muchas más simientes fecunden y nos den sombra y amparo a todos, muy pronto.

Amados hijos míos, me despido de todos vosotros besando vuestros pies humildemente, como servidor vuestro que soy, mandándoos mi bendición.

Amor, Aium Om.

Sala

Nos despedimos de todos vosotros, no sin antes con este pensamiento hermoso que nos ha recomendado nuestro hermano Aium Om, mandarlo a Foto Fiel y algunos hermanos que se han marchado, pero que tenemos que tener ese pensamiento de amor también.

Puente

Buenas tardes y abrazos para todos.

Predica Corazón Pm

Muchas gracias a todos, Sala Puente, Shilcars, maestro Aium Om, Rasbek. Expresar nuestro agradecimiento a los hermanos que nos acompañan de pensamiento y amor, y a todas nuestras hermanas acá presentes.

Fruto del Castaño Pm

Al inicio no tuve fuerzas para saludar, pero ahora quiero agradecer mucho a los hermanos de la Confederación estas energías tan profundas, tan sanadoras que hemos recibido. Muchas gracias.

ANEXO

Para recordarles la invitación para conectar a la TAP a las 18 hrs España, 14 hrs Chile, (2 hrs antes de la reunión del Agora del Junantal) este domingo 13 de enero en sala Agora del Junantal

El programa es el sgte:

Programa para TAP y Energetización - 18 a 20 hrs España del 13 de enero de 2019

1. Apertura de la sala El Agora de Junantal las 18 hrs España, 14 hrs Chile.

2, Saludos de bienvenida a los presentes y Mantra de protección

3. Letanía de Tseyor.

4. a. Taller de Sanación del Planeta Tierra por Melcor.

b. Extracto Com XI. La comprensión. Nueve puntos para el desarrollo de la conciencia

5. Espacio para comentar las reuniones de los jueves en la quinta región y los planes de trabajo de Casa Tseyor los Castaños

6. Damos paso a la comunicación de los HM si ellos tienen a bien ofrecernos un mensaje

7. Energetización de elementos por el maestro Aium Om.

8. Agradecimientos y Cierre de la sala

Un abrazo, bendiciones, mucho Amor:

Predica Corazón pm

Belankil

Casa Tseyor Los Castaños Chile

1.40. UNA MARCHA FELIZ A UN PUNTO DE NO RETORNO

Tríada de Apoyo al Puente (TAP)

Tarragona, playa de Los cabellos blancos – TAP en Temuco, La Araucanía (Chile)

Núm. 110, 16 febrero 2019

Predica Corazón Pm y los hermanos y hermanas de Chile, reunidos en la casa de Cierto Sentido La Pm, se presentan, realizando el mantra de protección, el Taller de sanación por la Tierra, leen un pasaje de la monografía Púlsar Sanador de Tseyor, Iniciación Cósmica y El Púlsar Sanador de Tseyor, Pág. 18; después realizan el Taller de reunificación de Melcor (com. 280).

Las hermanas y hermanos Cierto Sentido La Pm, Vencer Primero La Pm y Un Trato Amable La Pm nos comentarán los inicios y la actualidad de Tseyor en la región de la Araucanía.

El Mantel Primero La Pm expresa su inquietud por la salud de su hijo Xamán Diego, y pide preguntar a los hermanos mayores por él.

Se comunica a todos los asistentes la intención de celebrar el año que viene, del 14 al 21 de enero 2020, unas convivencias internacionales de Tseyor en La Araucanía.

Previamente al comunicado de hoy, se ha llevado a cabo por parte de la Belankil Predica Corazón Pm, en Temuco-Chile, Región de la Araucanía, la ceremonia de iniciación de tres Muul Águilas GTI.

También tuvo lugar una emotiva ceremonia de bautismo de Tseyor a todos los presentes.

Sala y Puente

Desde aquí saludamos a los hermanos y hermanas de Chile, y a todos los presentes, desde la playa de Los Cabellos Blancos, en Tarragona. Para los que no lo sepan, la playa de Los Cabellos Blancos junto al Mare Nostrum, fue el inicio de todo este proceso que se inició hace más de 40 años.

Por otra parte*, estamos muy contentos por tanta gente reunida para este acto, en* La Araucanía, Tegoyo, La Libélula, Los Mak de Mazatlán, y Ágora del Junantal. Recibid una cordial bienvenida.

110. UNA MARCHA FELIZ A UN PUNTO DE NO RETORNO

Rasbek

Colegas, soy Rasbek.

Desde Mazatlán, un saludo muy afectuoso a todos y a todas en este día tan especial.

Cierto que estamos en momentos muy interesantes, realmente interesantes, y que para todos van a representar una gran experiencia en muchos sentidos.

Una experiencia que va a servir para transformar actitudes, aptitudes, psicologías, transmutar elementos que precisan hacerlo para resituarnos, para clarificar nuestros pensamientos, nuestras ideas, y con todo ello hacer un acto mayor de servicio a la humanidad, en este caso a nosotros mismos, a nuestra humilde humanidad.

Pero que, indefectiblemente, dicho desarrollo adeneístico y cromosómico, porque de esto se trata cuando estamos valorando la posibilidad de cambio –cambio de pensamiento, transformación del mismo-, es para una transformación global.

Cuando un elemento se activa y lo hace amorosamente también, repercute en el conjunto afín, y este se enriquece y actúa de diapasón, procurando ejercer el máximo de sintonía para una marcha feliz hacia ese punto de no retorno, pero que indudablemente nos pertenece.

Un no retorno, efectivamente, porque cuando se ha traspasado el umbral del conocimiento crístico ya no hay vuelta atrás. Uno sigue este proceso porque invariablemente sabe que es lo que necesita para esa retroalimentación, para ese enriquecimiento espiritual.

Y lo hace con seguridad, aunque ello no es óbice para que pueda tener prudencia, o sea, actúe prudentemente, por cierto, porque en todo momento, en ese camino del filo de la navaja, puede uno trastabillar y hundirse en la ciénaga de las infradimensiones. Esto es de conocimiento de todo buen tseyoriano, de todo aquel que ha profundizado en su filosofía y ha experimentado, a determinados niveles, dicha cuestión, incuestionable, por cierto.

Porque si estamos atentos a nuestro alrededor, y en todos los niveles de consciencia a los que nos es posible acceder, apreciaremos que nuestros cuerpos y mentes reciben impulsos, constantemente, de energías de uno y otro valor, por decirlo de algún modo.

Y cuando uno está verdaderamente despierto, se da cuenta de que habrá de evitar esos impulsos que le transmiten deseo, miedo, afectación... Y únicamente suspirará, anhelará, mantener ese espacio ilusorio, en cuanto a ilusión, ese momento que no tiene confusión, por lo tanto es inconfundible, ese apareamiento espiritual que proporciona al individuo que lo recibe un estado de ilusión verdaderamente, que podríamos definirlo como éxtasis.

Cuando esto se produce, lo ha sido porque el individuo ha conseguido alcanzar esa simbólica meta del no pensamiento, y su cuerpo recibe impulsos de otros niveles de consciencia superiores y, su organismo todo, se inunda de esa energía proporcionándole felicidad, verdadera felicidad.

Ese estado que verdaderamente denominamos de éxtasis, y en donde aparece la imaginación creativa y la comprensión de muchos efectos que, de otro modo, no sería posible.

Sin alcanzar ese estado, digamos, de éxtasis o de plenitud es imposible alcanzar una verdadera y completa comprensión. Y en ello y en eso estamos todos, intentando transmitir a todo el colectivo ese estado de ilusión trascendental, para que poco a poco los que lo experimentan puedan ir comprobando que lo que se cita en los textos de Tseyor es cierto. Y nada mejor que comprobándolo mediante la propia experimentación.

Todo ello es un proceso, es evidente, y nada complicado. Tal vez se hace complicado cuando intentamos interceder, con nuestro deseo, para que las cosas se cumplan de una u otra forma, según nos pueda parecer o a nuestro ego le pueda parecer que son las situaciones idóneas para ello.

Sin embargo, si dejamos fluir, si nos armamos de paciencia y de humildad, y vamos dejando que las cosas vayan procurándose adecuadamente, situándose en cada nivel correspondiente, observaremos que el edificio va adornándose cada vez más de improntas, a modo de pensamientos trascendentes, creativos, y ello repercute en una estructura. Sí, una determinada estructura que permite que los demás puedan, a su vez, apercibirse de que algo hay en realidad que se les escapa.

Dicha estructura se prepara, pues, para ofrecer a los demás espejo de sí mismos, y con ello ayudar a todos en ese desarrollo cuántico, en este proceso del perfeccionamiento del pensamiento.

Los inicios son difíciles, pero en la medida en que se avanza, cada vez la fuerza energética que aportan los elementos -que a su vez han comprendido de qué se trata- va floreciendo en sus apreciaciones y germinando, ofreciendo a todo el colectivo afín el alimento retroalimentario adecuado.

En todo eso es importante, efectivamente, la divulgación y de hecho lo será cada vez con más necesidad llegar a los corazones de buena voluntad.

La situación, ahora, en estos momentos, aún nos permite esos estados alternativos en los que iniciamos nuestro camino y a veces nos detenemos a descansar, a observar, como si se tratase de un ligero paréntesis, para volver a reanudar la acción.

Para terminar, me gustaría deciros también que en el futuro, en ese futuro muy próximo, será necesario que mantengáis vuestras expectativas de divulgación en muy alta estima. Porque ciertamente van a fallar muchos elementos, pero la comunicación que llevamos a cabo, al estilo de ahora, esta podrá aún aprovecharse y será necesaria.

Por eso, habéis de especializaros, o será interesante hacerlo, en la divulgación, como lo estáis haciendo actualmente, porque seréis la voz de la esperanza en un mundo caótico.

Muchos os escucharán, entrarán en vuestra frecuencia y les ayudaréis, ilusionaréis y lograréis sacarlos de niveles de consciencia y de oscurantismo poco recomendables.

Por eso, animaros, mantened toda la información posible, y al mismo tiempo pensad que es muy importante lo que estáis llevando a cabo ahora: puntos de comunicación, de transmisión, de lectura, para transmitir precisamente esa palabra de esperanza.

No lo olvidéis, estáis en ello, trabajando en ello, para vosotros mismos, para todos. Y esta es la labor principal que debe llevar a cabo el verdadero Muul Águila GTI como divulgador.

Amados colegas, desde Mazatlán y de mis compañeros también, recibid un fuerte abrazo energético.

Amor, Rasbek.

Predica Corazón Pm

Muchas gracias, amado hermano, y a todos los hermanos en la base de Mazatlán. Muchas gracias, también, a todos los presentes, Sala y Puente, muchas gracias.

El Mantel Primero La Pm

El Mantel Primero La Pm, expresa su inquietud por la salud de su hijo Xamán Diego, de 19 años -por cierto tiene mucha afición al arte, a la pintura, escultura, manualidades- y pregunta a los hermanos mayores por él. Fue diagnosticado hace un año de esquizofrenia, ha recibido mucho apoyo del Púlsar, y de la familia Tseyor aquí en la Araucanía, y le gustaría preguntar qué debe hacer más para apoyar a Xamán Diego y si continuará avanzando. De su episodio inicial se ha recuperado en un 70 %, y está matriculado en un instituto.

Rasbek

Ante todo indicar que mi persona es Rasbek, y que tal vez por error habéis pronunciado otro nombre distinto, como es el de mi amado maestro Melcor[1].

Con respecto a vuestra pregunta, habéis de entender que nunca dirigiremos vuestros pasos, tenéis especialistas auténticos y de gran capacidad para guiaros en este proceso al que hacéis mención.

No obstante, deciros también que pronto van a cambiar las cosas y las mentes se iluminarán. Y pronto ya, también, se ejercerá una sutil corrección que va a permitir el alumbramiento, la aparición de poderosas

[1] Por error, Puente leyó Melcor, en lugar de Rasbek.

mentes capaces de impulsar a la humanidad hacia territorios mentales insospechados.

Predica Corazón Pm

Nos entregaste un comunicado hermoso con respecto a la divulgación. Preguntar además sobre una convivencia internacional, tenemos que conversarlo con los Priores y Belankiles, y con Sala y Puente también, hemos definido una tentativa, unas fechas desde el 14 al 21 de enero de 2020.

Un Trato Amable La Pm

Quiero agradecer a la Confederación por estar presente en esta convivencia tan hermosa, y a todos los asistentes que nos están acompañando. Quedan invitados a esta reunión de enero del próximo año.

Junto a Ti La Pm

Quería preguntar sobre qué entienden los hermanos mayores sobre cómo tenemos que vivir en esta 3D cuando hablamos de vivir sin máscaras, en este filo de la navaja, que caminamos a diario. Y qué esperan los hermanos y hermanas tseyorianos, que viven sin máscaras dentro de Tseyor, porque percibimos que en ocasiones dejamos paso a los egos y perdemos el objetivo de la hermandad y la unidad que quedan al margen. Agradecer tu respuesta, en esta cuestión trascendental para la divulgación y para nuestra convivencia dentro de Tseyor.

Rasbek

Vivir sin máscaras es sencillamente una cuestión no intelectual, sino trascendental. Es llegar a comprobar por uno mismo su propio origen.

Vivir sin máscaras es realmente verse uno mismo según tal cual es y el de su origen o procedencia. Nada más y nada menos.

Cuando esto se produce, existe únicamente la realidad de la persona, del atlante, porque es imposible que se mantenga en sus propias máscaras, por cuanto las mismas las habrá trascendido.

Sala

Tenemos unos cuantos nombres simbólicos por recibir.

Shilcars

Amados hermanos y hermanas, Shilcars de Agguniom.

Marcela D.	CON FUERZA LA PM
Carlos Andrés R. C.	PIDAMOS UN FAVOR LA PM
Fabyana J. Z. (menor)	XAMÁN FABYANA

Sala

Gracias, solo había estos tres nombres.

Shilcars

Bienvenidos a esta gran unidad de pensamientos, modesta, humilde, pero maravillosa formación, cual puzle holográfico cuántico.

Me despido mandándoos mi bendición.

Amor, Shilcars.

ENERGETIZACIÓN DE PIEDRAS, AGUA, SEMILLAS Y ELEMENTOS

Amados, soy Aium Om.

Tal vez es interesante que maticéis, reviséis todo lo dicho, porque en las anteriores palabras, del enunciado que se ha dado, existen claves. ¡A ver si sois capaces de adivinarlas!

Pediría a nuestra Belankil Predica Corazón que extienda sus manos sobre los elementos a energetizar, a toda la sala, y en todos los lugares en donde en este momento exista esta conexión, para todos los afines, y que con el pensamiento en equilibrio podamos apreciar en nosotros la llegada del Cristo Cósmico…

Porque previamente habremos utilizado el vino y el pan de esta tierra[2], y en espera también de reconocerlo, al Cristo Cósmico en nosotros… (pausa)

Que al mismo tiempo está llevando con su digna presencia una labor de purificación energética y mental, porque precisamente nos ama.

Pido a nuestra amada Belankil, Predica Corazón, que pronuncie conmigo las siguientes palabras:

ATSUM BENIM ARHAM

Amados hermanos y hermanas, me despido mandándoos mi bendición, no sin antes besar humildemente vuestros pies.

Amor, Aium Om.

[2] Ver gráfico informativo al final del presente comunicado, sobre ***Beh, Sayab, Tseek.***

Sala

Gracias Aium Om, Shilcars, Rasbek, y a todos los hermanos y hermanas de Chile y los demás de Tseyor. Un abrazo, un beso, que lo paséis bien. Adiós.

Predica Corazón Pm

Gracias hermanos de la Confederación, a Sala y Puente, y a los hermanos de La Araucanía, que nos han regalado experiencias y sensaciones maravillosas.

Ha sido realmente maravilloso, muy lindo. No tengo palabras para explicar los sentimientos que nacen... (una gran emoción la embarga)

Se han iniciado tres hermanos en los Talleres de interiorización, y han recibido el bautismo todos los presentes.

TABLA EVALUATORIA	MANTRA ORACIÓN PARA ENERGETIZAR LOS ALIMENTOS	CORRESPONDENCIA DEL MANTRA DE PROTECCIÓN CON LOS 7 TÉRMINOS MAYA DE LOS PASOS DEL CAMINO ESPIRITUAL		
El valor simbólico de la escala del 1 al 7 para aplicar en los talleres de Noiwanak. Comunicado 631 25 Enero 2014	Sugiero que esta pequeña oración la apliquéis en cualquier momento que creáis oportuno y bendigáis vuestros alimentos con las palmas de las manos extendidas hacia ellos y también cuando, como Muuls Águilas GTI de Tseyor, dispenséis el bautismo a todos aquellos que así lo soliciten. Noiwanak, Comunicado 634 - 30-01-2014	El Taller de Psicología Transpersonal de Noiwanak, con los 7 pasos, marcados por 7 términos de la lengua maya, que los identifican, y que podrían entenderse como:		
1 EL VINO	QUE EL VINO	BEH	SENDERO DE INTROSPECCIÓN	COM. 947
2 EL PAN	Y EL PAN DE ESTA TIERRA	SAYAB	MANANTIAL DE LUZ	COM. 949
3 EL PEZ	NOS LLEVEN A RECONOCER AL CRISTO CÓSMICO EN NUESTRO INTERIOR	TSEEK	PREDICAR, DIVULGAR	COM. 950
4 EL MANTO	Y CON SU PROTECCIÓN	SUUT	DEVOLVER OSCURIDAD	COM. 951
5 LAS SANDALIAS	PODER ALCANZAR EL CAMINO DE LA LIBERTAD	KAT	ARCILLA CREADORA	COM. 952
6 EL BÁCULO	PARA TUTELAR A TODAS LAS RÉPLICAS	OKSAH	INTRODUCIR	COM. 954
7 EL ARCA	HACIA LA REALIDAD DE LOS MUNDOS ¡TSEYOR! ¡TSEYOR! ¡TSEYOR!	ICH	FAZ, ROSTRO TRANSMUTADO	TAP 107

ANEXO

Programa de Convivencias de Tseyor en Temuco-Chile, Región de la Araucanía. Días 15 al 17 de febrero de 2019.

Cierto Sentido La Pm, Guardando Fuerzas La Pm, Un Trato Amable La Pm

Equipo Organizador

Tseyor en La Araucanía

Llegada de las hermanas y hermanos de la Quinta Región, Santiago y Talca, a partir del día 13 de febrero.

Día 15 . Casa de Guardando Fuerzas la pm y Donde Quieras la pm

24 hrs España y 20 hrs Chile. Recepción de bienvenida.

Día 16. Casa de Un Trato Amable y Vencer Primero la pm.

8:30 hrs Chile (12:30 hrs España). Meditaciones matutinas conectadas a la sala de paltalk Casa Tseyor en Chile (esto dura aprox 1 hra)

9:30- 10:00 Desayuno

10:30-11:30 Taller del Fractal al Infinito por la hermana Noiwanak, Nº 777. Compartiremos nuestras impresiones

11:30-12:00 Preparación del espacio para las iniciaciones

12:05- (16 hrs España)Ceremonia de Iniciación al Taller de Interiorización de Noiwanak con la presencia de los Muul iniciados acompañando a los hermanos que recibirán la iniciación

14:00-15:00 Almuerzo.

15:00-16:00 Descanso

20 hrs-22hrs España (16-18 hrs Chile) Conexión a la sala de platalk Agora de Junantal Energetización

Programa para TAP y Energetización del 16 de febrero de 2019

1. Apertura de la sala El Agora de Junantal las 20 hrs España, 16 hrs Chile.

2, Saludos de bienvenida a los presentes y Mantra de protección (todos)

3. Letanía de Tseyor. Nºs 48 al 91. Con Cierto Sentido la pm, Un Trato Amable la pm, Guardando Fuerzas la pm, Vencer Primero la pm, Pigmalión Dulce la pm, En Progreso la pm, Suma Perfección la pm, Soldevila pm.

4. Púlsar sanador de Tseyor. Taller de Sanación por la Tierra con la lectura de Cierto Sentido la pm

5. a. Lectura de la Monografía del Púlsar Sanador de Tseyor. Iniciación Cósmica y El Púlsar Sanador de Tseyor, pág 18.

b. Taller de Reunificación de Melcor, Nº280. Por Un Trato Amable la pm.

6. Espacio para comentar trabajos realizados o a realizar en La Araucanía. Las hermanas Cierto Sentido La pm y Un Trato Amable La pm nos comentarán los inicios y la actualidad de Tseyor en La Araucanía.

7. Damos paso a la comunicación TAP de los HM si ellos tienen a bien ofrecernos un mensaje

8. Energetización de elementos por el maestro Aium Om.

9. Agradecimientos y Cierre de la sala.

23 hrs España 19 hrs Chile. Espacio de reflexión luego del comunicado

20 hrs Chile. Cena

22 hrs Chile. Taller de Experiencia de Campo y Rescate adimensional

Domingo 17.

8:30 hrs. Talleres y meditaciones matutinas conexión a la sala Casa Tseyor Los Castaños

9:30 Desayuno

10:30. Escucharemos el comunicado entregado en la TAP, comentaremos nuestras impresiones.

Almuerzo y Comentarios generales para la despedida de los hermanos asistentes a la convivencia.

Abrazos, bendiciones

1.41. NUESTRA INTELIGENCIA A PESAR DE TODO LOGRA FLORECER

Barcelona – Primer aniversario de la Casa Tseyor de Barcelona

Núm. 965, 23 de febrero 2019

Hoy ha tenido lugar la segunda jornada de las convivencias del Primer Aniversario de la Casa Tseyor de Barcelona, en el que se ha escuchado y comentado parte del comunicado dado ayer por Shilcars.

Por la tarde, se hizo un rescate adimensional de la experiencia vivida ayer antes y durante el comunicado de Shilcars, con relatos de experiencias muy enriquecedoras y que evidencia el alto nivel vibratorio alcanzado por los intervinientes y, por extensión estadística, se supone a todo el grupo Tseyor. Por cierto, el estado de felicidad que nos embargaba, ha actuado en nosotros de desbloqueo psicológico o mental.

A continuación, tuvo lugar la entrega del Taller de interiorización a tres hermanas: Manantial Inagotable La Pm, Un Poco de Paciencia La Pm y Bien Dicho La Pm.

Después se celebró la ceremonia de energetización de piedras, agua, semillas y elementos por parte de Aium Om, precedida por la intervención de Rasbek, que aparece a continuación.

Colegas, soy Rasbek, de la base de Mazatlán.

Es un placer, un honor, un privilegio, que mi humilde persona esté aquí hoy presente y al mismo tiempo represente a la Confederación de Mundos Habitados de la Galaxia, y poder dirigirme a todos vosotros, después de haber cumplimentado una serie de acciones que nos han servido a todos para medir principalmente vuestra capacidad psicológica y mental.

Ha sido importante el análisis y las conclusiones que hemos estado llevando a cabo. Eso nos refuerza en la creencia de que no se ha perdido el tiempo, y que aún es posible que esa gran fogata alumbre hacia todos los rincones de esta psicología humana.

Con el tiempo, han ido marchitándose las ilusiones, los proyectos, las ganas y también anhelos de progresar en un bien común humanitario. Habremos de reconocer que el medio ha sido muy eficaz y que no todas las semillas han crecido en buena tierra, algunas se han perdido, para siempre, y otras han fructificado, como es evidente, algunas de ellas en el grupo Tseyor, nuestro amado grupo.

Todo ello evidencia que no estamos aún preparados, los de nuestro nivel, incluso podríamos hablar del H1, para verificar exactamente los cálculos que se han llevado a cabo en los estudios para dictaminar si un grupo va a funcionar debidamente o en déficit.

A pesar de todos los esfuerzos de la Confederación, no todo ha sido un éxito rotundo, y por eso muchos equipos[3], muchas ilusiones, muchos proyectos se han precipitado hacia el fracaso. En este caso, y en este grupo, quedan aún esperanzas, es evidente, y aquí estamos para apoyar ese proceso y hacerlo resurgir incluso de sus propias cenizas.

Porque este mismo grupo ha sufrido convulsiones, cambios, transformaciones y se han establecido diferencias, luchas internas e intestinas, cosa muy natural y propia de los grupos de contacto con una media grupal muy diferente, pero a pesar de ello enriquecedora.

Así hemos observado todos, y llegado a conclusiones, que no hay nada seguro y que únicamente se debe a esa gracia especial, a ese don especial del ser humano, que es inabarcable por nuestra inteligencia, por lo que ello indica que nuestra inteligencia no es capaz de asumir la realidad de sus consecuencias, y que a pesar de todo logra florecer.

Y en este momento estamos. Hemos podido comprobar verdaderamente cómo vuestras mentes progresan sin otro aliciente y acicate que el puro anhelo de transformación, con un objetivo común, en vuestro horizonte mental, cual es la ayuda humanitaria, estableciendo paralelismo y lazos de amistad y hermandad por doquier.

Desde luego, no va a ser fácil llegar a un primer objetivo, pero vamos a llegar, indudablemente, tarde o temprano y creemos, según nuestros cálculos de posibilidades, que lo será bastante antes de producirse la llegada, benefactora, transformadora y transmutadora, del rayo sincronizador.

Sí, se ha hablado mucho del rayo sincronizador y parece como si quedase en segundo lugar, cuando en realidad está en nuestro punto de mira, por cuanto es el tema que habremos de observar más detenidamente. Pero no ya cuando esté aquí con nosotros, actuando y transformando mentalidades, sino mucho antes. Cuando sus efectos, como ahora mismo, en estos tiempos, ya se están manifestando. Y no queréis verlo, también natural y dentro de una lógica 3D evidente. No podía ser de otra manera.

---

[3] En estos últimos 40 años, aproximadamente, una extensa lista de grupos de contacto y trabajo extraterrestre, en todo el mundo, que nacieron con gran ímpetu e ilusión, y tuvieron experiencias de contacto muy interesantes, actualmente no se sabe nada de muchos de ellos.

La mente protege en todo momento y circunstancias, y os protege y nos protege a todos. Y más en el estado de vuestro nivel, tan frágil y que en cualquier instante puede caer en la desesperación.

Y en cambio, observaros, observaros a todos vosotros y a los afines de Tseyor, ¿cómo es posible que manifestaciones tan distintas de pensamiento, acción, cultura, obra, lleguen a homogeneizarse de tal forma que establezcan un rasero común, una actuación común, y parezcan verdaderamente hermanos salidos de una misma madre? Observaros, distintas nacionalidades, regiones, culturas, pensamientos, y en cambio os estáis moviendo todos bajo un rasero común muy importante. Y esto significa unidad. No lo dudéis.

Y cuando observéis a vuestro alrededor que muchos no piensan como vosotros, no insistáis, dejadlos pasar, porque no son de este fractal, y es evidente que habéis de reconocerlo.

Pero por otro lado, sin ninguna otra manifestación que llevéis a cabo de cara al exterior, os iréis dando cuenta cómo se van sumando a esta corriente de pensamiento más y más hermanos y hermanas, que han recibido la llamada, la vocación, y no saben a qué se debe, pero buscan, y al buscar se les avisa, se les conduce, reconduce, guía, tutela, hasta que al fin encuentran a sus afines.

Y entonces, verdaderamente se dan cuenta que han alcanzado el punto en el que estaba previsto que llegasen, de encuentro, precisamente.

Así que es un trabajo que por sí solo se lleva a cabo, o al menos en una primera impresión eso parece. Da la impresión, pues, que nada habremos de hacer, porque la propia naturaleza se cuida de ello. Pero tampoco es así, no nos confundamos, no nos quedemos en nuestras zonas de confort y a esperarlas o verlas venir.

Habremos de trabajar, en la divulgación precisamente, pero ante todo la propia divulgación, la autodivulgación, el autodescubrimiento. Y ahí en ese punto es cuando estamos trabajando en la correspondiente ayuda humanitaria.

¿Cómo? Trabajando con las herramientas que estamos recibiendo a diario, a cada momento, a cada instante, día a día.

¿Cómo? Por medio de la autoobservación, que nos permite ser más conscientes de nuestro pensamiento.

¿Cómo? Estimulando nuestra imaginación creativa.

¿Cómo? Evitando que nuestras neuronas se pierdan, para siempre, y en su lugar se generen nuevas, manteniendo un cuerpo sano, física y mentalmente.

¿Cómo? Amando.

Es decir, hay posiciones psicológicas y mentales que nos van a permitir establecer esa conexión con la divulgación, con esa ayuda humanitaria. Pero antes habremos de reconocernos a nosotros mismos, creer en nuestras posibilidades y capacidades. Y creyendo, saliendo al exterior, sin moverse apenas, pero transmitiendo la alegría, la confianza, esa risa interior infantil, juvenil... Con todo ello, propagamos al exterior y, en este caso, divulgamos.

Y entonces, al divulgar se acercan los afines, que van despertando como de un sueño o letargo muy profundo. Y entonces les descubrimos la realidad y les mostramos nuestros trabajos, nuestra filosofía, nuestro conocimiento. Y nada más, y nada menos.

Todo ello no es hablar por hablar, sino que es una evidencia, y lo evidencia el estado que habéis demostrado, ese estado psicológico y mental, todos y cada uno de vosotros. No ya solo con lo que habéis comentado en el rescate adimensional, sino en vuestras actuaciones, que en muchos casos ha sido de mucho tiempo, en otros niveles de consciencia, en otros mundos paralelos, en otras dimensiones...

Lo iréis descubriendo poco a poco, amigos, amigas, hermanos y hermanas, y espero seguir teniendo vuestro apoyo y poder manifestarme de tanto con vosotros, porque es un privilegio, como he indicado, y sabemos positivamente que, tarde o temprano, se abrirán las puertas del conocimiento. Y queremos estar con vosotros, participando de esa gran alegría cósmica, de ese gran trabajo cósmico. Y por supuesto, la puerta de entrada está en Mazatlán.

Amados hermanos y hermanas, colegas, os mando mi bendición junto al saludo de mis compañeros y compañeras de la base de Mazatlán.

Amor, Rasbek.

Castaño

Buenas tardes, gracias por el comunicado que nos acabas de dar. Quería hacerte dos preguntas, si es posible.

En primer lugar, has hecho referencia a los efectos del rayo sincronizador, que ya se están apreciando en la Tierra. En ese sentido, un síntoma podría ser el comportamiento errático del Polo Norte magnético de la Tierra, que se está saliendo de todos los parámetros habituales y se está desplazando hacia zonas que no estaba previsto que ocurriera. Los científicos que hacen el seguimiento no encuentran explicación de por qué ocurre, y que afecta a la navegación aérea y marítima, que se orientan por el Polo Norte magnético. Entonces, ¿podríamos decir que ahí se está apreciando uno de los efectos de la aproximación del rayo sincronizador?

Rasbek

Claro, por supuesto, así es. Pero hay más, mucho más. Y los efectos van a producirse mucho más virulentamente. Llegará un momento en que no reconoceréis ni vuestros lugares de origen. Y esto significa que cualquier punto de vuestro planeta os servirá para aposentaros. Porque la pertenencia desaparecerá de vuestras mentes, no solamente por necesidad, sino por pura comprensión.

Castaño

Gracias. La segunda pregunta es por lo que nos has dicho, en el sentido de que cuando nuestra vibración alcance el nivel que se espera, será la principal herramienta para la divulgación, porque nuestra propia energía, ya sincronizada con el 33, por ejemplo, el nivel 33 de energía, de vibración, ya opera divulgativamente en nuestro entorno y genera procesos de divulgación. Entonces, el núcleo de la divulgación gravita sobre nuestra consciencia y nuestra capacidad de sintonizarnos con ese nivel crístico. ¿Es así, hermano?

Rasbek

Acabo de indicarlo, no es tanto propagar la idea y el pensamiento, puerta por puerta, como el trabajo interior que estáis realizando y que, como consecuencia de ello, será mucho más efectivo en la divulgación.

Lo Tienes Todo La Pm

Buenas tardes, colega, hermano Rasbek. Ahora mismo estoy en blanco, no sé qué preguntar. Si vamos por el buen camino, en este mismo momento, todos los hermanos que estamos aquí, individualmente y colectivamente. Eso es lo que ahora mismo puedo decir. Muchas gracias.

Rasbek

Tu pregunta no podría contestarse, o al menos por mi parte no lo haría, si nos preguntaseis si vais por buen camino en el sentido de qué camino tomar o directriz. Pero si verdaderamente preguntas hacia qué objetivos vamos llevando a cabo y recorriendo, te diré que sí, evidentemente, los resultados son satisfactorios hasta cierto punto, pero evidentemente mejorables.

Claro, no me gustaría personalizar, pero en este caso casi que viene siendo obligado sugerir, a todos vosotros, la necesidad de que analicéis, profundamente, el origen de vuestro baksaj, para que pueda permitiros una transparencia total de conocimiento, directo, con vuestra propia réplica genuina.

Ayala

Antes que nada, decirte que te amamos profundamente.

A raíz de tu comunicado anterior, luego el que nos dio Noiwanak, el de anoche de Shilcars y el que tú nos acabas de dar, en referencia al rayo sincronizador en su cercanía y en sus posibles efectos, intentando fluir, o eso creo, me ha surgido un mapa en el que figura un par de efectos, que desembocan en un solo punto. Sabemos que el tiempo es relativo, pero ese mapa conduce a un caso concreto en cuanto a nuestra cercanía geográfica,

la de Lanzarote. No sé si estaremos alejados de esa realidad o si tiene algún significado lo que comento.

Castaño

Pero falta precisar el año. Me voy a permitir completar la pregunta de Ayala, con respecto a los efectos cercanos del rayo sincronizador, que ya se van apreciando, como nos has dicho, Rasbek, hay muchos más, aparte del comportamiento de los polos magnéticos, como por ejemplo, en la próxima década se prevén riesgos de impacto de meteoros que podrían impactar con la Tierra, lo cual provocaría importantes catástrofes. Eso puede ser previsible hacia 2027. Es una posibilidad, que podría ocurrir o no, dependiendo del estado de la consciencia de la humanidad, si el nivel de consciencia es relativamente alto, pues no ocurrirá. Si a nivel de consciencia está por debajo de un umbral, el potencial de que ocurra es mucho mayor. La pregunta es si esos son los parámetros que se manejan.

Rasbek

Como comprenderéis, desde nuestra posición, no podemos avanzar eventos de esta naturaleza, no nos está permitido. Pero si estáis con atención a vuestras propias experimentaciones, por ejemplo, las de hoy mismo, que habéis extraído de vuestro subconsciente, y como ejemplo la de nuestro y vuestro amado Chac Mool, anticipándoos una situación determinada, real, premonitoria, os podrá dar cumplida cuenta de hacia dónde habéis de dirigir vuestros pensamientos, trabajos y desarrollo de la ayuda humanitaria, en todos los aspectos, físicos y mentales.

Y a diferencia de nuestra posición a la vuestra, os tengo que decir que en mi caso existe mucha responsabilidad ante dicha participación y declaraciones. La Confederación me otorga esta facultad y yo asumo el riesgo. No es lo mismo en vosotros, que asumís riesgos, y los vais a asumir, pero en realidad no pasará nada. Y ahí está la gran diferencia.

Tanto si es de un modo o de otro, vuestros cuerpos y mentes van a salir intactos después de este proceso, porque es así el pacto.

Esfera Musical Pm

Ayer te vi en mi pantalla mental, y me he acordado ahora cuando has intervenido. Mi pregunta es sobre el pacto, que es que nuestros cuerpos y mentes no sufran, a diferencia de ustedes, quizás por el grado de consciencia, de unos y otros. Pero también nos han dicho que hay hermanos que caerán, que habrá que rescatar, y que muchos se habrán fundido en las infradimensiones. A ver si nos puedes explicar eso un poco más.

Rasbek

Ante todo, existe el libre albedrío y la capacidad de hundirse o no en el fango de las infradimensiones, y otra cosa es un accidente.

Esfera Musical Pm

Claro. En relación con el rayo sincronizador, en el tiempo real ya accionó, pero ahora aquí, en este paréntesis están llegando sus efectos, que cada vez serán más virulentos. Y se va a producir en nosotros una lucha a muerte de nuestro ego, que va a crecer, a la vez que nuestra capacidad de interiorización. ¿Es esa la lucha en la que estamos?

Rasbek

Sí, pero no... Sí, en las actuales circunstancias, podríamos establecer un parámetro de posibilidades y acertarlas plenamente. Y no, por cuanto estamos hablando de elementos no mecánicos, no lógicos, sino elementos divinos, creativos, de instante en instante, de momento a momento, y vuestros cambios y transformaciones, en un instante pueden hacer modificar cualquier parámetro futuro de posibilidades. Y hasta el último momento, nuestras mentes, nuestro conocimiento, no es capaz de establecer esos cambios, y sí modificar a cada instante las coordenadas, en función del parámetro de última hora.

Es decir, vamos a ir modificando el rumbo en la medida en que el barco navegue y se dirija hacia aguas peligrosas o deba maniobrarse de

distinto modo, para evitarlas. Y hasta el último momento no sabremos las consecuencias.

Y este es el reto y este el riesgo, para nosotros los de la Confederación, que lo hemos asumido, puede llevarnos al hundimiento de nuestras propias personas, por haber tomado ese riesgo. Pero no las vuestras, porque los que estáis aquí, y muchos otros afines, habéis venido de voluntarios y habéis de volver plenamente conscientes y enteros a vuestros lugares de origen.

Por lo tanto, nada tenéis que perder. Pero sí que el juego es tan maravilloso, el teatro está montado tan precisa y preciosamente que incluso vosotros, siendo de otros niveles de consciencia muy elevados, os estáis prestando al juego de la ilusión, creyéndolo a pies juntillas.

Orden La Pm

Quería pedirte si nos puedes ampliar un poco más en la respuesta que le diste a *Lo Tienes Todo La Pm*, sobre trabajarnos este baksaj. Y quería preguntarte si el baksaj o esa transparencia a la que llegaríamos sería nuestra personalidad, sintiendo ese miedo a reflejarnos a nosotros mismos, yendo ya nosotros a la búsqueda del 33.

Rasbek

Cierto que nuestro pensamiento consciente necesariamente habrá de traspasar un filtro. Y ese filtro, ese muro, ese impedimento lo conforma un proceso que denominamos baksaj. Y en función de la resistencia del mismo, puede darse el caso que nuestra propia orientación, con respecto a nuestro rumbo a seguir, se vea difuminado, y a veces confundido, y adoptemos otros posicionamientos distintos al que de verdad interesa a los elementos afines, que afortunadamente han propiciado una limpieza de dicho baksaj, unificando criterios, hermanándose, y manteniéndose en una igualdad que, dentro de la diversidad, va a favorecer el buen rumbo.

Corazón

Hola, Rasbek, sabes que me has tocado a fondo, entiendo perfectamente que no pueda yo comprender esa responsabilidad que podáis tener hacia nosotros, pero me nace de dentro decirte que creo que vengo de otro planeta y que he venido voluntaria a algo. Pero aunque me digas que me voy a volver a donde me esperan, completa, eso no me hace bajar los brazos, al contrario, me da más fuerza para ser más responsable. No sé, porque es mucha la responsabilidad que siento y no podría irme tranquila si veo que vosotros de alguna manera os hundís por nuestra soberbia, nuestra ignorancia o nuestro deseo. A pesar de la diferencia de evolución, que nos impide fundirnos, algo habrá que nos haga darnos las manos y salir todos a flote, hermano. Te quiero, un beso.

Rasbek

Alrededor de esta fogata, en la que estamos ahora, disfrutando, compartiendo y soñando con una sociedad armónica que ofrecer a este nivel 3D, con la participación de todos, en dicha igualdad de pensamiento, habremos de asumir todos y cada uno de nosotros el rol correspondiente. Y no es ni bueno ni malo, es. Y voluntariamente lo hemos adoptado, lo hemos aceptado y asumimos sus consecuencias.

Sin embargo, es muy distinta vuestra participación, porque si realmente tuviésemos que hablarnos sin ninguna careta, nosotros, nuestro nivel, no podríamos sostener la mirada por mucho tiempo, tendríamos que bajarla humildemente, porque no podríamos resistir vuestra vibración.

Esfera Musical Pm

Gracias por esta afirmación, dice mucho de tu humildad. Ya nos lo había dicho Shilcars, pero aquí somos lo que somos, somos la cola de la serpiente y con dignidad lo asumimos. Pero nos han hablado de los viajes al pasado, para corregir, para modificar. ¿Hasta cuando son permitidos estos viajes al pasado para poder corregir, modificar? Por ejemplo, en el cuento que se contó sobre las convivencias en Perú, a finales de la próxima década.

¿Estaremos continuamente, hasta la llegada del rayo sincronizador, yendo al pasado, modificando situaciones? Por nuestra ignorancia, claro.

Rasbek

Claro que sí, hasta el último segundo.

Esfera Musical Pm

En relación con lo que has dicho antes de tu despedida, dijiste que la puerta estaba en Mazatlán. No lo entendí bien, creo que tiene una sincronía con lo que vimos en el rescate y con lo que dijo ayer Melquiades. Creo que será la puerta hacia el conocimiento ancestral.

Rasbek

Desde el momento en que pusimos los pies en México, como grupo Tseyor, os dijimos en su momento, y continuamos diciéndooslo, que “si México no despierta, el mundo no despertará”.

Esfera Musical Pm

Y es por ello, me imagino, si México no despierta, es porque allí está el conocimiento ancestral, y teniendo ese conocimiento, si a pesar de ello no despierta, los demás no despertaremos. ¿Es por eso?

Rassbek

Tú lo has dicho.

Pigmalión

Pregunto, ¿cada vez que hacemos una corrección en el pasado, se crea un mundo paralelo o un plano paralelo?

Rasbek

Buena pregunta, y su respuesta es sí.

Escampada Libre La Pm

Me ha confundido un poco, por decir algo, la respuesta que acabas de darle al hermano Esfera Musical, si México no despierta, no despertaremos, pero también habéis dicho que México somos todos. Y ahí está mi confusión, es verdad que si México no despierta, nos tendremos que ir a nuestros lugares de origen, digo yo, sin haber terminado el trabajo o por lo menos no se resolverá satisfactoriamente. Si todos somos México, valdrá que despierte el lugar que sea, o los hermanos que sean.

Rasbek

Habrá sido un fracaso, es evidente, pero vosotros mismos lo acabáis de oír. Existen mundos paralelos, infinitos, en los que continuar con la trayectoria vivencial, que para eso los habréis creado previamente.

Escampada Libre La Pm

O sea, que hay infinidad de posibilidades, seguimos en la misma: repetir, repetir, repetir... Vale, gracias.

Una Pica en Barcelona La Pm

Primero que todo decirte gracias, gracias por darnos una motivación más por la que cumplir nuestro compromiso, que si no lo hacemos por nosotros mismos, podríamos hacerlo perfectamente por el amor que sentimos hacia vosotros y por vosotros.

Dicho esto, quería preguntarte, como referencia para nuestro horizonte mental o el mío, recojo del comunicado que si hay esperanza de avivar la fogata, quiere decir que estamos a tiempo, que lo podemos conseguir, para yo conmigo mismo y colectivamente. Saber si el ritmo que llevamos, yo personalmente me siento que voy rezagado, pero si hemos vuelto atrás infinitas veces en este punto de la película que estamos repitiendo para mejorar el resultado, comparándolo con la película anterior, ¿vamos al

mismo ritmo o estamos mejorando la versión? Aunque haya un margen de mejora, es saber si estamos versionándolo mejor que la vez anterior.

Rasbek

Mientras hay vida hay esperanza.

Una Pica en Barcelona La Pm

Si cuando modificamos una trayectoria, se crea un mundo paralelo, y en ese mundo paralelo lo solventamos, ¿vuelve a este mundo actual y se redirecciona, se corrige el error?

Rasbek

Ahí juega un papel importante y preponderante, que es el efecto de la transmutación.

Una Pica en Barcelona La Pm

Si México no despierta, no despertaremos, pero ¿Lanzarote es México?

Rasbek

Tu pie izquierdo, ¿no se corresponde también con tu organismo o es una cosa aparte?

Una Pica en Barcelona La Pm

Gracias, Rasbek.

Patrón Marino La Pm

Me gustaría saber de qué forma podríamos incrementar la eficacia en los resultados de la divulgación, en estos lugares y en general, en todos los sitios.

Rasbek

Siguiéndote a ti mismo, y no bajo la influencia de otros espejos o elementos baksaj, que pueden influir determinantemente en una ofuscación de tu propia consciencia.

Esfera Musical Pm

Me parece que la pregunta de Pigmalión ha sido buenísima. Una vez que se modifica un error en el tiempo, ¿dónde queda la cola de la serpiente?

Rasbek

En ti mismo.

Esfera Musical Pm

Acabas de decir que cuando se produce una transmutación ¿es porque nos hemos fusionado con una réplica, con mundo paralelo?

Rasbek

Quiere indicar que todo lo pasado desaparece..., por efecto de la transmutación.

Connecticut

Como ocurre en los cuatro tiempos del Cuento del pequeño Christian.

Lo Tienes Todo La Pm

Quería si me pudieras ayudar con el rescate que hemos hecho. En los primeros minutos vi los ojos y me introduje en un estado de no recordar, sensación como si desapareciera de la sala, pocos minutos antes de acabar el rescate recobré el sentido, como si volviera a aterrizar en mi cuerpo, con respiración y el corazón agitados, sin recordar nada. En las últimas imágenes, vi una mano con los tres dedos y el símbolo del 3 en cada mano. No identificando si la mano tenía tres o cinco dedos. Seguidamente imágenes de esferas luminosas yendo y viniendo, y seguidamente imágenes de águilas, pude vislumbrar dos o tres, hasta que regresé del todo. A ver si me puedes ayudar un poco en esas visiones. Muchas gracias.

Rasbek

Olvida tu pasado, olvida lo que has hecho anteriormente. Lo que hayas hecho no importa, importa el presente, eres un hombre nuevo, de instante en instante, no vivas del pasado, puesto que el pasado puede destruirte. Y ahí estás tú, como Muul Águila GTI de Tseyor, para volar muy alto.

Lo Tienes Todo La Pm

Infinitas gracias.

Orden La Pm

Gracias a mis hermanos, que realmente estábamos sintonizados, hablando de esas creaciones de mundos paralelos, de esas correcciones, que constantemente estamos viviendo tras esos estrellones que nos damos, y ahí mismo, al instante, se presenta la oportunidad de corregir. Y eso, al menos en mi caso, nos mantiene en esta alegría e ilusión de seguir, de seguir en este proceso. Y esto me lleva a preguntar si el efecto del rayo sincronizador va a llegar a cada uno de nosotros en la medida que vayamos resolviendo estas cuerdas que quedan sueltas, tras el efecto de la transmutación. Gracias.

Rasbek

Mientras exista la alegría, la ilusión por vivir una vida plena, y con unos objetivos trascendentales, hasta el último microsegundo, podréis jugar.

Esfera Musical Pm

A ver si lo pude entender, nosotros vemos un proceso y que la situación no ha sido adecuada, entonces creamos un mundo paralelo, vamos al pasado, intentamos, trabajamos por esa modificación, se produce la transmutación e inmediatamente ese mundo paralelo se fusiona con el otro y se crea una nueva línea de tiempo, un nuevo caminar, un nuevo accionar, asumiendo esa transmutación. ¿Es así, Rasbek?

Rasbek

Tú eres una sola réplica genuina, una única y exclusiva micropartícula.

Esfera Musical Pm

Sí, es que somos uno, todo es Uno.

Rasbek

Efectivamente, estamos hablando de cuántica, la mecánica cuántica, y no podéis analizarla con una mente de 3D, al menos por ahora.

Con Instrucción La Pm

Estoy coordinando un poco en mi mente los pensamientos de todos mis hermanos, y me queda en el tintero esto último, porque yo lo he vivido en mi pequeña experiencia en este tiempo, que yo no voy para atrás, no voy al pasado porque no tengo forma de tener una máquina del tiempo en este mundo 3D, pero siempre estoy caminando, es lo que vosotros me habéis enseñado, siento yo que es eso. No sé, decidme si estoy equivocada,

el tiempo es circular, no tiene dimensiones, siempre voy para adelante. Si tengo que arreglar algo, lo tengo que hacer en este momento, en el presente. Porque el tiempo futuro va a llegar a encontrar al pasado, y esa misma vibración cuántica la va a arreglar. Yo creo que es así, mi pregunta es si lo hice bien.

Rasbek

Antes he indicado que no podíamos entender, con una mente de vuestro nivel, un proceso cuántico que incluye todo menos la lógica, pero sí una consistente realidad objetiva. Pero, a modo de ejemplo o de aclaración, para poderlo entender de alguna forma, podría indicar que nuestro pensamiento crea un mundo paralelo en el momento en que precisamente lo piensa, por eso somos seres creativos.

Ejemplo también, vais andando por la calle y conocéis a una persona y al instante pensáis: "qué tal me resultaría convivir con esa persona, a la que algo me atrae". Y en ese instante mismo estáis creando un mundo paralelo, tú y esa persona, e iniciáis un nuevo camino.

Por eso es muy importante que midáis vuestros deseos, porque vuestros deseos mayormente se cumplen a otros niveles de consciencia.

Patrón Marino La Pm

Es sobre el tema de la divulgación, que a veces hablamos con otras personas, y me pregunto, si estamos en ese trabajo de silencio interior, de transmutación y hay un silencio con otras personas, ¿hay una relación de divulgación también con ese silencio?

Rasbek

Sí, efectivamente, porque el Verbo no habla.

Nota. Terminadas las preguntas de los asistentes, por breves instantes se rompe el silencio y la quietud en la sala, comentarios, risas, vivas… Aunque

creemos que es del todo normal después de un prolongado espacio de recogimiento y atención mientras se canaliza. Tal vez, y en este sentido, el toque de atención que hace Shilcars al principio de su intervención, no exento de un profundo significado esotérico también, y como aviso para navegantes.

Queridos amigos, amigas, soy Shilcars de Agguniom.

Suerte que en estos momentos no estoy navegando por el espacio, sino me habría encallado y perdido en el mismo. Esto es como el *c. interruptus.*

Podríamos continuar, pero lo haremos otro día y hablaremos precisamente, mejor dicho nuestra amada hermana Noiwanak hablará de tal tema, muy importante y trascendente. Y desde aquí únicamente puedo deciros, hermanadamente y con mucho cariño, sed ahorradores de energía, no la desperdiciéis. Aviso para navegantes.

Cedo mi canal para la intervención de nuestro amado maestro Aium Om, y me despido de todos vosotros hasta una nueva ocasión.

Amor, Shilcars.

ENERGETIZACIÓN DE PIEDRAS, AGUA, SEMIILLAS Y ELEMENTOS

Aium Om

Amados hijos míos, otra vez con vosotros, aquí y ahora, en un nuevo tiempo, en un nuevo espacio, en un nuevo instante que nos va a permitir actualizar todo el proceso energético, y obviamente a procurar una mayor vibración a todos los elementos que hasta ahora lo han sido, energetizados, como piedras, agua, semillas y otros elementos, que podáis disponer en el que llegue el presente mensaje de las estrellas.

Beh, sayab, tseek... Ya está aquí, ya llegó, ya se conformó, ya os habéis transparentado, ya somos el 33.

Nuestro amado Cristo Cósmico está con todos nosotros, uno por uno está ayudando a que penetre la energía, su energía, por transparencia, con un fuerte beso cósmico.

¡Maravilloso! Siempre es distinto, pero maravilloso, nunca repetitivo ni recurrente, puesto que es un acto creativo.

Después de este proceso, pido a vuestra Belankil, Connecticut, que extienda sus manos sobre los elementos a energetizar, a todos los presentes, a toda la sala, a toda esta casa, campos, zona, región, país, continente y planeta. Mandando energía al mismo tiempo a todas aquellas partes necesitadas.

Amada Belankil, Connecticut, pronuncia conmigo las siguientes palabras:

ATSUM BENIM ARHAM

¡Que así sea!

Nada más, amados hermanos y hermanas, hijos míos, me despido de todos vosotros, besando vuestros pies y mandándoos mi bendición.

Amor, Aium Om.

Masía en la que se han llevado a cabo las Convivencias

1.42. LA CLAVE ESTÁ EN LA RENUNCIA

Tríada de Apoyo al Puente (TAP)

Barcelona –Convivencia en Casa Tseyor Los Castaños (Chile)

Núm. 114, 19 de abril 2019

CONVIVENCIA CASA TSEYOR LOS CASTAÑOS - CHILE

Retiro Espiritual Casa Tseyor Los Castaños, jueves 18 al sábado 20 de abril de 2019. Asistentes al retiro: Un Leve Suspiro la pm, Andando pm, Buen Principio la pm, Col Copiosa pm, Estado Pleno pm, Fruto del Castaño pm, Referencia Tseyor pm, Tun pm, Verde pm, Félix Perfecto la pm, Predica Corazón pm. También contamos con la presencia de las xamanas Elena Gabriela y Generadora de Luz pm en los juegos y danzas.

Predica Corazón Pm. Belankil

Previamente a la comunicación TAP, estuvimos reunidos en Casa Tseyor Los Castaños compartiendo un desayuno y disfrutando de la presencia de cada hermana y hermano, agradecidos de contar desde ayer por la noche con nuestra amada hermana argentina Un Leve Suspiro la pm.

- Efectuamos el Mantra de Protección de los Alimentos de la hermana Noiwanak
- Meditamos con la meditación de Shilcars
- Realizamos un taller guiado por la hermana Un Leve Suspiro la pm: "Danzando la Vida Tseyor Los Castaños" este taller nos llamó a la unidad mediante la danza como expresión corporal y la música, en tonos La, siguiendo el ritmo como a cada cual le llegara, con mucho entusiasmo, emociones y alegría. Nos conectamos entre todos amorosamente. ¿Cómo medimos nuestro grado de sabiduría y bienestar si no es mirando nuestro estado de ánimo que debería estar siempre con entusiasmo y voluntad? Nuestro cuerpo formado de partículas divinas está siempre en movimiento. Con mentes abiertas y comprensivas nos equilibramos sicológicamente no permitiendo estados de depresión, miseria o desgracia. La danza nos ayuda a sacar esos estados negativos al estar en contacto con el hermano en una continua retroalimentación. La nota La permite una frecuencia determinada para que la creación inmaterial e intemporal se manifieste en un espacio tiempo. Danzamos y cantamos con nuestra sonrisa interna y externa.
- Mientras cocinábamos nuestro almuerzo, conversamos acerca de la convivencia internacional de enero de 2020, compartiendo nuestros pareceres. En este punto surgió también lo que entendemos por tutelar a todas las réplicas para la comprensión de los que estábamos participando en que es a nosotros mismos a quien tutelamos reconociendo a nuestra réplica genuina o al cristo cósmico en nuestro interior.
- Almorzamos con la bendición del mantra de oración.
  Y nos dispusimos a preparar la conexión para la comunicación TAP conectando con la Sala Ágora del Junantal.

  - ✓ Saludamos a los presentes, indicando quienes estábamos presentes presencialmente,
  - ✓ Hicimos el Mantra de Protección de Noiwanak

- ✓ Mantramos la trilogía maya BEH, SAYAB, TSEEK por 3 veces
- ✓ Efectuamos el Taller de Sanación por todo el planeta Tierra de Melcor, guiado por nuestra hermana Un Leve Suspiro la pm
- ✓ Mantramos la Letanía de Tseyor en 7 bloques de 7 con 7 hermanos Muul Aguila GTI (Andando pm, Fruto del Castaño, Estado Pleno pm, Referencia Tseyor pm, Buen Principio la pm, Un Leve Suspiro la pm y Predica Corazón pm)
- ✓ Escuchamos el Extracto del Comunicado 141 de Shilcars, con la vibración de la hermana Tun pm, relacionado con la humildad para transmutar el error.
- ✓ Dimos paso a los hermanos presentes en la convivencia para saludar a los presentes en la sala y contar nuestra experiencia con el taller "Danzando la vida" realizado previamente.
- ✓ Dimos paso a los hermanos en sala: Suma Perfección la pm y En Progreso la pm, Liceo, Capitel pi pm y Soldevila pm.
- ✓ Nuestra amada hermana Sala nos abrió la llegada del amado HM Rasbek a través de nuestro amado hermano Puente, recibiendo la comunicación TP 114.
- ✓ Posteriormente el hermano Shilcars facilitó su canal para la Energetización con el maestro Aium Om
- ✓ Nos despedimos agradeciendo a los HM Rasbek, Shilcars, Aium Om a Sala, Puente y todos los presentes en sala

Posteriormente a la TAP, reescuchamos el TAP 114. Compartiendo nuestras impresiones.
Pendiente por efectur la síntesis.
Jugamos con Generadora de Luz pm a adivinar personajes y profesiones aplicando la mímica.

Leímos el comunicado TAP 110, del que compartimos una síntesis de las claves encontradas.
Posteriormente enviaremos nuestra síntesis porque continuamos trabajando en la comprensión de las claves.

El día 20, continuamos con nuestro programa del retiro,

Bendiciones, mucho Amor de parte de todos los presentes
Casa Tseyor Los Castaños en Chile.

Nota.- Pendiente de efectuar las síntesis de los comunicados y mandar un video de la convivencia de La Araucana TAP 110.

oOo

114. LA CLAVE ESTÁ EN LA RENUNCIA

Colegas, soy Rasbek.

Un excelente y oportuno instante o momento para saludaros y ayudar también a refrescar este mensaje del pequeño Christian que, de alguna forma, parece encriptado en un halo de misterio, de intimidad..., aunque en realidad no es así.

El mensaje cristico-cósmico lo es abierto a todo el mundo, a todo aquel o aquella que en su corazón da pie a una nueva proyección de su pensamiento.

Efectivamente, el mensaje cósmico-crístico abre una posibilidad, dentro de un infinito mundo de posibilidades, pero abre una más. Aunque esa posibilidad que abre no es de este mundo, es una posibilidad trascendental, de acudir a la trascendencia mejorando un pensamiento. Entonces se conforma una posibilidad real.

Porque, ciertamente, las posibilidades de entendimiento son infinitas. Muchas de ellas podrán conducirnos a distintos espacios de pensamiento, distintas lógicas que habremos de saber resolver previamente, cual incógnitas, pero que en definitiva una vez resueltas nos harán comprender que en realidad estaba ahí la respuesta. No enmarañada

por pensamientos diversos, por cuestiones de probabilidades y posibilidades infinitas.

Aunque esto, todo este conjunto de posibilidades infinitas a las que me refiero, se resumen en una sola: en la pura realidad, unificada bajo un pensamiento trascendente que ha logrado restablecer la unidad.

Este pensamiento cósmico-crístico, resuelve la incógnita por sí mismo cuando en verdad se realiza una conexión, averiguando positivamente los puntos concretos o claves concretas con las que manipular esa imaginaria caja de caudales que, para poder abrirla, únicamente se necesita saber o conocer la combinación adecuada.

Sin embargo, cuando esta se conoce, cuando se conocen las claves, la caja se abre, se accede a su interior y desaparece toda clase de misterio, se ve con gran sencillez el hecho de que con una simple clave podamos acceder a ese gran tesoro espiritual. Y nos parece casi inimaginable que nos haya costado tanto y tanto trabajo, tanto esfuerzo.

Y todo eso nos habrá costado todo ese esfuerzo, todo ese trabajo, porque desde un principio no habremos sabido acceder positivamente a la renuncia.

Fijaros, amigos, amigas, hermanos y hermanas, lo que estoy indicando. Todo puede resolverse con gran sencillez, agilidad, prontitud, perfección, objetividad, si sabemos aplicarnos debidamente en la renuncia.

Porque mientras no accedamos a ese pensamiento de renuncia, comprendiéndolo adecuadamente, las claves para abrir nuestra caja de caudales, nuestra arca de la magia trascendental, mientras no seamos capaces de renunciar a un efecto de apego totalmente, nunca va abrirse tan fácilmente, como haciéndolo aplicándonos pues en la renuncia, la caja en la cual anida la comprensión.

Por eso indico, amigos, amigas, que es muy fácil, una vez se emplean las coordenadas adecuadas, entrar y reconocer el conocimiento, aquello que por ahora parece estar vetado a nuestros pensamientos, a nuestra inteligencia. Y ciertamente así es, está vetado porque el conocimiento al que me refiero no es de este mundo, pertenece al mundo trascendente. Y

para llegar a él únicamente hace falta sencillez, humildad, dedicación y, como he indicado anteriormente, renuncia.

Ese tipo de renuncia que en definitiva puede traducirse como desapego. No tanto a la renuncia material, no tanto a nuestras riquezas, si acaso las poseemos, porque en realidad lo importante de las riquezas no es que las poseamos, sino que nunca nos posean ellas a nosotros.

Si no es así, si las riquezas nunca nos poseen, no hace falta renunciar a ellas, porque el hombre y la mujer, objetivos ambos, sabrán emplear la riqueza adecuadamente, sabrán equilibrar esos vasos comunicantes, esos platos de la balanza que deben mantenerse en un completo equilibrio.

Así, el que tiene y sabe administrar su riqueza y la sabe administrar con justicia, bondad, no acumula. Ni desea en absoluto acumular. Ese personaje ciertamente ha sabido renunciar, de hecho está renunciando. Incluso puede que renuncie inconscientemente, pero renuncia.

Y a este personaje nunca podremos considerarlo que vive en el apego, sino ciertamente desapegado, y por tanto libre, y por tanto preparado y dispuesto también a reconocer las claves que le van a permitir abrir esa caja de caudales en la que, por medio del *beh sayab tseek*, reconocerse uno mismo, por medio del Cristo interior, por medio de ese 33, y alcanzar la trascendencia.

Y hacerlo en cualquier momento e instante, y al mismo tiempo trasmitirlo a los demás, como puro acto retroalimentario. Y es así de sencillo, únicamente pensando en los demás.

Amados, me alegro muchísimo de estar junto a vosotros, y desde mi base, la base en Mazatlán, vuestra base, la base de todos, y junto a la de mis compañeros, os mando mi bendición.

Amor, Rasbek.

Predica Corazón Pm

Muchas gracias, amado hermano Rasbek, gracias Confederación por este mensaje hermoso y amoroso, que tenemos que volver a escuchar para

que vaya asentándose en nosotros este comunicado. Hermanos, ¿quieren hacer preguntas?

Fruto del Castaño Pm

Agradecer a nuestros hermanos mayores, agradecer a nuestro hermano Rasbek, porque si bien no nos dicen qué hacer nos mandan referencias maravillosas. Muchas gracias, porque cada vez que solicitamos un poco de orientación la tenemos, y agradecemos recibirla.

Un Leve Suspiro La Pm

Desde que estoy acá, en Chile, vi algo claro, hermano Rasbek. El tema del tutelar a mí no me quedaba claro, y en un momento me di cuenta. ¡Aprovechen ese caudal de conocimiento que nos llega y experimentemos y empecemos a actuar buscando la unidad! Que la unidad está y la podemos lograr. No dudemos que podemos lograr la unidad para hacer emprendimientos, un congreso, unas convivencias... Y que los hermanos de la Confederación tutelan en el modo de acompañarnos con este amor, con este apoyo, pero soltándonos las manos.

Eso sí lo vi claro, porque es el momento de la maduración. Yo siento que despertar será madurar y empezar a actuar con todas las herramientas que nos da Tseyor. Podemos hacer un sinfín de cosas, es algo que vivencié hoy al ver a esta familia hermosa, y me dije: ¡cuántas cosas pueden surgir acá, de congresos y de encuentros! Y que vamos a lograr unidad, humildad, con esta clave que tú nos diste de abrir esta caja de caudales. La clave es la entrega, la unidad, la renuncia. Gracias.

Rasbek

Cierto, tutelar a todas las réplicas. Y así obtener ese visado para acceder a la combinación, esos números claves para acceder a nuestro interior más profundo.

Claro que también estamos hablando o refiriéndonos a un doble mensaje, cuando nos referimos en la oración a ese mantra tan poderoso

que utilizamos en Tseyor y nos decimos a nosotros mismos: “para tutelar a todas las réplicas...”.

En principio, ese tutelar va referido a uno mismo, porque uno mismo también ha de procurar vivir con el ejemplo y tutelarse a sí mismo, tutelar a sus propias réplicas desde esa base o cola de la serpiente, pero que sin duda alguna alcanza un mundo infinito de réplicas que nos pertenecen, porque son nuestra propia prolongación individual como esencias, en ese mundo multiforme, en ese mundo infinito.

Por lo tanto, nos aplicaremos en primer lugar en el tutelaje de nuestras propias réplicas, porque en definitiva…

… si logramos hacerlo bien, en equilibrio, con justicia, sin beber de aquí y de allá, de esa fuente, de ese otro lugar o de ese otro lugar u otro fractal…

… si sabemos renunciar, y ahí también radica parte del mensaje de hoy, a nuestro propio conocimiento adquirido en otros fractales…

… si sabemos trabajar adecuadamente en la renuncia, cuando estamos en el fractal de Tseyor, obviamente entenderemos que el mensaje del tutelaje de nuestras propias réplicas se referirá al trabajo interior, cuando el protagonista sean los talleres de interiorización en los Muulasterios.

Porque trabajando en dichos talleres utilizaremos una clave, utilizaremos unas fórmulas que siguiéndolas adecuadamente nos permitirán abrir, por medio de dicha combinación, la caja fuerte de nuestro secreto interior.

Pero si en esa acción utilizamos diferentes claves, no va a servir. Porque cada caja tiene un secreto distinto, una combinación distinta, pero no podemos mezclar. Y he ahí otra particularidad para entender la no mezcla de fractales, sirviéndonos única y exclusivamente de la fuente, pura fuente objetiva que pueda proporcionarnos Tseyor.

Sala

¿Tenéis preparado ya el agua, piedras y semillas, hermanos?

Predica Corazón Pm

Amado hermano Rasbek, nosotros en la mañana estuvimos conversando justamente sobre el concepto de tutelar a todas las réplicas, que realmente es el tutelar a nosotros mismos, partiendo de nuestro Cristo interior, reconociendo a nuestra réplica genuina en el Cristo Cósmico. Muchas gracias, porque este comunicado nos clarifica lo que estábamos conversando.

Inicialmente no teníamos nada preparado, pero en un ratito está todo preparado para la energetización, que siempre es bien recibida. Muchas gracias.

Suma Perfección La Pm

Quería hacer una pregunta respecto al tema de la renuncia, sobre el que ya has profundizado un poco. ¿Qué lugar ocupa el miedo para permitirnos dicha renuncia, para revaluar nuestras formas de pensamiento? ¿Y de qué manera la no renuncia nos hace apegarnos al lugar y momento en el que estamos, sin movernos de ahí?

Rasbek

Aquí podríamos definirlo como de dos opciones claramente diferenciadas, dos posiciones psicológicas claramente diferenciadas.

La primera puede derivarse de los elementos que en su momento han aceptado la invitación del pequeño Christian, desde sus lugares de origen, desde sus planetas, lugares de residencia, incluso zonas de sumo confort, tranquilidad y no menos de aburrimiento, claro está, aceptando la invitación del pequeño Christian para estar aquí y ahora, en estos momentos, y tener la oportunidad de ayuda humanitaria y al mismo tiempo personal. Eso es, aplicarse en el tutelaje de sus propias réplicas, y al mismo tiempo mediante la transmutación y retroalimentación correspondiente, ayudar a los demás a dar el salto, y enfrentarse a la pura realidad de la frecuencia vibratoria del rayo sincronizador.

Y el otro aspecto, radica en la posibilidad de una acción llevada a cabo por elementos que, de alguna forma, y no se malentienda, se les ha obligado a estar aquí y ahora, precisamente por necesidades de transmutación. Y han venido aquí no tanto voluntariamente, sino como actores a desarrollar un trabajo determinado para su propia evolución espiritual, que esto sería ahora largo y prolijo de explicar, pero que entraremos consecuentemente, debido a que en el aspecto de la divulgación del mensaje cósmico crístico, se hace necesario clarificar ciertas parcelas de dicho conocimiento interior.

En ambos aspectos, en las dos posibilidades, ciertamente, como se indica, existe el miedo. El miedo es un factor determinante.

Por eso es tan importante que los voluntarios accedan rápidamente a reconocerse en su posicionamiento psicológico, porque esto les dará la posibilidad de reconocer automáticamente las claves con las que iluminarse y acceder a este mundo del conocimiento objetivo.

A todos esos voluntarios, casi les podríamos indicar que es vital que reconozcan lo más pronto posible dicho posicionamiento. Pero claro, aquí no damos prisas, ni tampoco decimos qué camino tomar, únicamente damos referencias, y que cada uno las entienda a su manera, en su tiempo y madure a su vez su psicología para llevar a cabo tal menester.

Y el otro aspecto, el del “forzado”, entre comillas, a venir aquí para obtener un mejoramiento de su trabajo espiritual, el factor miedo es predominante. Y al mismo tiempo, su acceso a este plano tridimensional, a este plano 3D lo ha sido, y lo es, con ciertas capacidades intuitivas, con un conocimiento que podríamos decir está por encima de la media grupal, social, mundial.

Son elementos, precisamente, que podríamos considerar de un alto conocimiento. Y en función del conocimiento que asuman aquí, en esta 3D, y de su participación, pueden desarrollar un trabajo espectacular de mejora humanitaria en todos los sentidos, favoreciendo la retroalimentación y la transmutación de los demás elementos que con él conviven.

Pero, si no se dan cuenta del determinismo en el que están actuando, si se creen enteramente la película ilusoria que están representando, el

factor negativo entra en sus vidas. Y sus factores decisorios pueden determinar terribles situaciones que, en el fondo, muchos de vosotros, en vuestros lugares de residencia, podéis daros cuenta de que así es, y no hace falta pormenorizar.

Shilcars

Queridos amigos, hermanos, con vosotros Shilcars de Agguniom.

Brevemente para permitir que por medio de mi canal pueda estar con nosotros nuestro venerado maestro Aium Om.

Me despido de todos vosotros, mandándoos mi bendición.

Amor, Shilcars.

Sala

Gracias, hermano Shilcars.

ENERGETIZACIÓN DE AGUA, PIEDRAS, SEMILLAS Y ELEMENTOS

Aium Om

Amados hijos míos, tengo el corazón en un puño, claro un corazón imaginario, porque no tengo ni dispongo de corazón. Pero en realidad, si lo tuviera lo tendría en un puño, haciendo pedazos de él y mandándolo, cual pétalos de rosas olorosas, a todos vuestros corazones para compartir en retroalimentación.

Poco voy a añadir esta vez, solamente pedir a nuestra amada Belankil, Predica Corazón Pm, que nos ayude en esta ceremonia que vamos a llevar a cabo ahora mismo, con la anuencia de nuestro amado pequeño Christian, en una simbólica, también simbólica por cierto, cena que llevaremos a cabo todos juntos y que los efectos de la misma repercutirán en los campos morfogenéticos y servirán de alimento espiritual para todos.

Sí, efectivamente, vamos a repartir el *beh sayab* a todos y en ese momento mágico nos elevamos vibracionalmente y conectamos con nuestro yo superior, nuestra réplica más cercana.

Nos situamos en el tercer eslabón, tseek, en la réplica del 33. Y en ese punto, en esa unión simbólica pero totalmente real con el infinito, nuestro infinito, el pequeño Christian hace su aparición y nos envuelve a todos en un aura de energía, que sana nuestros cuerpos y mentes, corrige desviaciones, mejora nuestra captación, nos abre a un infinito mundo de percepciones y nos permite atisbar, un poco más claro si cabe, algunos y algunas de los secretos o claves de ese conocimiento interior.

Como que todo está preparado, pido a nuestra amada Belankil pronuncie conmigo las siguientes palabras:

ATSUM BENIM ARHAM

Amor, que así sea.

Amados hermanos y hermanas, me despido de todos vosotros besando vuestros pies.

Amor, Aium Om.

Sala

Gracias amado hermano Aium Om, la verdad es que cuando has dicho que tenías el corazón en un puño, yo sí he sentido el corazón, pues he notado como si lo tuviera en un puño también. He sentido mucha, muchísima energía por todo mi cuerpo, y te doy las gracias por este amor que tienes por todos nosotros.

Y estamos con vosotros en Chile, y dadle un beso a las chamanitas, y a los que están en las convivencias, y en la sala.

Buenas noches a todos, un beso y buenas tardes.

Puente

Adiós, hermanos, hermanas, un abrazo muy fuerte.

Predica Corazón Pm

Muchas gracias, amados hermanos Sala y Puente. Muchas gracias a la Confederación, a Rasbek, a Shilcars, al maestro Aium Om.

Acá estamos todos con mucha emoción, muchas gracias por vuestro servicio.

ANEXO

PROGRAMA DEL RETIRO DIAS 19 Y 20 DE ABRIL. CASA TSEYOR LOS CASTAÑOS EN CHILE

DÍA 18:

- 22 HRS Recogida en el aeropuerto y traslado a Casa Tseyor de la hermana Un Leve Suspiro la pm por nuestra hermana Fruto del Castaño pm.

Día 19 . Bienvenida de los hermanos que irán llegando desde las 9 AM a Casa Tseyor Los Castaños.

- Mantra de protección

- Lectura del comunicado 144
- Audio TAP 110. Compartiremos nuestras reflexiones buscando las claves que dejó Rasbek
- Taller de autoobservación empleando musicoterapia y expresión corporal por la hermana Un Leve Suspiro Almuerzo compartido

15 hrs Chile, 21 hrs España, Agora del Junantal: Programa para la Comunicación TAP.

- Saludos a la Sala
- Mantra de Protección
- Taller de Sanación para todo el planeta Tierra.
- Letanía de Tseyor
- Taller de teletransportación de Melcor Com 141
- Damos paso al comunicado TAP
- Preguntas.
- Agradecimiento y despedida

Posteriormente a la TAP, continuamos con nuestro Retiro.

- Comentamos lo recibido, escuchamos nuevamente el comunicado dado recientemente
- Presentamos ideas de trabajo para la Convivencia Internacional
- Continuamos con el trabajo del TAP110.

Descanso y Refrigerio

- Experiencia Interdimensional

Día 20-.

- Meditaciones matutinas
- Púlsar sanador de Tseyor
- Taller de Cultivo
- TAP en el Muulasterio La Libélula 19 hrs España 13 hrs Chile

Almuerzo

- Taller de limpieza del baksaj
- Trabajo de la ONG para revisar os estatutos
- Despedid

1.43. LA FELICIDAD ESTÁ EN COMPARTIR

Lanzarote (Islas Canarias) - Convivencias del Muulasterio Tseyor Tegoyo

Núm. 975, 7 de mayo 2019

En la noche de hoy, martes, después de la cena, hemos tenido una tertulia recordando los eventos relacionados con los orígenes del grupo y los avistamientos de naves. A las 10:45 de la noche ha intervenido Rasbek y nos ha dado el siguiente comunicado.

Colegas, soy Rasbek.

Siento una gran alegría al poder estar aquí, ahora, con vosotros, participando de vuestra grata compañía.

Cierto que cuando nuestro estado habitual de confort es extremo, nuestra mente se invalida para, por medio de la sensibilidad oportuna, establecer paralelismo con otros pensamientos mucho más profundos.

Cierto también, que cuando nuestro cuerpo goza de una abundante alimentación, cuando en el sopor de la digestión se establece ese puente de unión con el sueño, es difícil, pues, que nuestra mente sea capaz de experimentar otras circunstancias que no sean las de la gratificación del descanso, de la quietud, del placer y obviamente del confort.

Eso es, estamos buscando siempre el confort, la tranquilidad, el placer. Parece que en nuestro mundo no exista otra cosa que la búsqueda del placer, y al final hallamos el placer por el placer.

Cuando nos hartamos, y esta es la palabra, de placer ¿qué queda?; cuando todo es una recurrencia, cuando todo es agradable, cuando todo es de una felicidad ficticia, porque la hemos perseguido a través de un pensamiento subjetivo, no queda absolutamente nada, sino tal vez la agridulce sensación de que verdaderamente no hemos hallado nuestro posicionamiento psicológico adecuado, no estamos en equilibrio.

En la búsqueda de dicho equilibrio, y al no hallarlo, precisamente por la subjetividad de nuestro pensamiento recurrente y cómodo, entramos en un proceso de hastío, cansancio. Y nos abandonamos gratuitamente, sin otra pretensión que la búsqueda del placer de forma ilusoria.

Y cada vez nos hundimos más y más en una sensación de cansancio, de aburrimiento, y puede que en algunos y algunas de depresión. Y de ahí a la involución: una puerta abierta en la que entrar muy fácilmente y perderse en las tinieblas de un pensamiento subjetivo.

Esto termina así, normalmente, porque habremos buscado únicamente el placer por el placer.

El ego quiere recompensas. Siempre busca la debida recompensa a sus esfuerzos, grandes esfuerzos. El que gana muchísimo dinero, necesita muchísimas excusas para gastar ese dinero y pagará cifras astronómicas y absurdas por conseguir figurar entre sus conocidos, “amigos”, entre

comillas, para justificarse de la inversión llevada a cabo: ¿para qué ganar tanto dinero, si luego no puede gastarlo?

El ego siempre quiere establecerse en planteamientos tridimensionales, físicos, claro, es su parcela, es su trabajo, su lugar en el que pernocta y nunca duerme, nunca. Porque nuestro cerebro, nuestra mente nunca descansa, y precisamente él, como dueño y señor o al menos eso cree esa mente que nunca descansa, aprovecha para hacer de las suyas, para vivir verdaderamente sus pasiones, cada vez con más exigencia.

Controla nuestro sueño, controla nuestros pensamientos, nos controla a nosotros mismos, desea constantemente placer y también desea controlar a los demás, y a veces puede que eso lo consiga.

Entonces, estamos en una rueda continua, repetitiva, recurrente, que invariablemente nos puede llevar a la involución. Salir de ella es muy difícil, cada vez puede serlo más en la medida en que se profundice en dicho acceso hacia, invariablemente, las infradimensiones.

Con todo este espectáculo, pasan los días, pasan los años, los cuerpos así accionando enferman, propio de la edad muchas veces, y gana la partida nuestro precioso ego, o la pierde.

Verdaderamente, cuando nuestro ego pierde la partida, la gana la consciencia. Esto es así, y habremos de reconocerlo.

No obstante, habremos de buscar nuevas perspectivas, nuevas sensaciones, pero no nuevos placeres. Habremos de profundizar en nuestro pensamiento, buscando claves que nos permitan hallar la sensación de felicidad, que no es lo mismo que buscar el placer. Difícil es entender la cuestión, y mucho más comprenderla.

¿La felicidad es placer? ¿El placer nos trae la felicidad? ¿Busquemos y deseemos afanosamente placer y hallaremos la felicidad? No es cierto. Así no, ese no es el camino.

¿Cómo hallaremos felicidad, pues? ¿Disponiendo de mucho dinero, bienes, prebendas? En el caso del hombre, ¿teniendo a su lado una mujer hermosa, unos hijos maravillosos? O bien, en el caso contrario, ¿esa mujer que tiene a su lado un hombre hermoso, y a su vez una familia maravillosa también? No, por ahí no se halla la felicidad. Indiscutiblemente no.

¿Estando completamente sanos? ¿Disponiendo de un cuerpo robusto, fuerte, ágil, hermoso? Tampoco, ahí tampoco está la felicidad. ¡Qué curioso!

Además de todo eso, ¿tener una gran fortuna? Pues ahí a lo mejor, puede que sí. Pero no os arriendo las ganancias, ni tampoco sugiero que busquéis afanosamente alcanzar una gran fortuna y ser hermosos y disponer de todos los bienes de la Tierra.

Pues seguramente la felicidad no la hallaréis y el placer os aburrirá, os cansará, os agotará, os hundirá y os hará desaparecer.

Bueno, pues, vamos a ver, ¿cómo puedo ser feliz?, ¿dónde está ese camino, el de la felicidad? Verdaderamente, amigos y amigas, hermanos y hermanas, pues a veces la felicidad se halla, la felicidad auténtica, en la enfermedad, en el impedimento, en la edad avanzada, en la decrepitud del cuerpo físico, que no en la mente o en la consciencia perenne.

¡Ah!, la felicidad también puede hallarse en la nada de posicionamiento material.

¡Qué raro, es absurdo! El ego, ahí en este planteamiento no lo va a entender. ¿Cómo no voy a ser feliz, si poseo todos los bienes del mundo? ¿Cómo no lo voy a conseguir si recibo la pleitesía de mis subalternos o de mis amistades menos poderosas que yo? No puede ser. Ese mundo es injusto, y así es. Entonces, ¿dónde hallar la verdadera felicidad? ¡Ah! Pues no, no existe la felicidad. Ese mundo no está hecho para la felicidad.

¿Matando gente, tal vez seré feliz? ¿Armando a las gentes y organizando guerras y destrucción por doquier, hundiendo propiedades, llevando a las gentes a la miseria más absoluta, a la enfermedad y a la muerte, tal vez me resarciré un poco y conseguiré placer y felicidad? Placer puede que sí, momentáneo, pero felicidad jamás.

Entonces, el hombre y la mujer se encuentran en una encrucijada. El hombre y la mujer buscan apasionadamente, deseosamente, quieren, por encima de todo, buscar la felicidad, que en este caso es puro placer material. Y se encuentran, como digo, en una encrucijada, no saben qué hacer.

Y en cambio, observan y a su alrededor ven a gente feliz, agradablemente feliz, contenta, entusiasmada... Y preguntan. Porque el ego es muy astuto, el ego muchas veces se viste de pobre, de menesteroso y disfruta yendo por los lugares donde existe la miseria, el desamparo y se vanagloria ocultándose en la misma miseria que le rodea. Se vanagloria, digo, de la situación menesterosa con la que se encuentra por doquier. Pero, ¡oh paradoja!, por doquier encuentra felicidad, gente contenta, sonriendo, feliz, amorosa... Y no lo entiende.

Claro, ese ego se ha metido, normalmente, en lugares donde se trabaja el despertar de la consciencia, y no concibe que en ese lugar en el que existe lo normal, que no existe la riqueza ni el deseo de obtenerla, que existe la hermandad, el amor, la camaradería, la búsqueda del perfeccionamiento del pensamiento, sin otro deseo que ayudarse mutuamente en ese trabajo de exploración interior, observa a esas gentes, y no lo entiende.

No lo entiende en un principio, eso le hace reflexionar, y muchas veces renunciar a tiempo a sus planteamientos primigenios y aceptar verdaderamente que el lugar que ocupa, en esa su sociedad, no es el posicionamiento que precisa para ser feliz. Y cambia.

Y cambia al ver caras felices, sonrientes, tranquilas, que avanzan por un camino del despertar de la consciencia, que descubren nuevos posicionamientos psicológicos, que saben, reconocen, que existen otras inteligencias en el cosmos y que no están solos.

Descubren también que no están solos, precisamente porque sus pensamientos no son subjetivos, porque sus pensamientos no son de deseo, sus pensamientos son de anhelo por el bien común, por ayudar a los demás, sin esperar nada a cambio.

Una nota musical por aquí, otra por allá, un toquecito inteligente, y sanan en lo más hondo de la micropartícula a su compañero o compañera.

Otros, con su pensamiento formulan una pregunta que abre la inspiración, que fomenta la hermandad.

Otros, con su sola presencia, logran establecer un vínculo muy poderoso con la adimensionalidad. Y todo ello procura una nota común de unidad.

Poco a poco, van despertando de este sueño de los sentidos, y poco a poco van recordando, porque lo vivencian de instante en instante, que están pasando parte de su tiempo, de su maravilloso tiempo, en otras dimensiones, en las que realmente descubren quiénes son.

Todo ello, amigos, amigas, hace que descubran verdaderamente la felicidad.

Y en la medida en que la van descubriendo, van participando de esa misma felicidad a los que les rodean, a sus afines, aunque estén lejos, muy lejos, porque en realidad la lejanía tampoco importa demasiado cuando los corazones están unidos por una misma frecuencia vibratoria.

Poco a poco, van descubriendo que este es el punto en el que habían de estar, van descubriendo lo importante que es la divulgación, y lo importante y efectiva que es la divulgación muchas veces sin hablar, muchas veces solamente con su real presencia, allí donde estén.

¡Qué fácil es hallar la felicidad cuando no se busca, pero se ponen los ingredientes necesarios para que la misma impregne corazones de buena voluntad!

Y preguntémonos, ¿por qué hallamos la felicidad, al fin? Pues porque no la hemos buscado. Porque no la deseamos, porque en primer lugar cuenta la ayuda a los demás, y eso trae consigo la felicidad, indiscutiblemente.

Y la pregunta final se circunscribiría en lo siguiente, ¿para qué hemos venido aquí? ¿De dónde venimos y hacia dónde vamos? ¿Qué se espera de nosotros? ¿Qué habremos de hacer? Y prácticamente todas esas preguntas se contestan al instante y al unísono, pues todas esas preguntas están contestadas perfectamente.

Daos cuenta, amigos, amigas, no estamos aquí ahora, nos parece que estamos aquí, pero estamos en nuestro verdadero mundo. Esto es una pura ilusión, estamos donde nos pertenece estar. Aquí únicamente está una representación, una figuración, un teatro.

Y estamos aquí haciendo esa figuración y ese teatro o representando esta obra, porque nos queda una labor muy importante a llevar a cabo, que no podríamos cumplimentarla si verdaderamente no escenificáramos esta obra, nos disfrazáramos con esos ropajes y esas conformaciones morfológicas, sería del todo imposible hacer nuestro trabajo verdadero.

De aquí saldrán fotos, impresiones, palabras y los afines lo entenderán y actuarán. Y vosotros, tal vez, no abriréis ni la boca, pero vuestra real presencia actuará a través de los campos morfogenéticos con una gran potencia y modificará estructuras cromosómicas y adeneísticas, y ayudará a la retroalimentación. Obvio, y por ende la transmutación.

Y estaréis aquí, representando este papel, pero no estáis aquí. Reflexionad sobre ello, es importante, porque interesa mucho que comprendáis que existe la relatividad. Y estáis aquí, pero de forma relativa, porque realmente aquí no es vuestro lugar.

Estáis de paso, y con vuestra presencia, con vuestro impulso, ayudaréis a mejorar, y muy especialmente al despertar de los que realmente necesitan hacerlo, porque es vital y consecuentemente es el sí o el no de su futura existencia, como entidades que han protagonizado o han sido utilizadas para protagonizar un estado determinado de vida y se juegan muchísimo, y esta es la palabra, se juegan la permanencia.

Pero tan solo consigáis despertar a muchos de estos elementos, a todos los que consigáis despertar, y por decantación se incremente su masa crítica, les habréis ayudado a la permanencia, habréis conseguido que se liberen, y a su vez ayuden a liberar a otros y a otras. Este es el funcionamiento del universo.

El universo para la retroalimentación actúa así. Vosotros en vuestro nivel real, algún día, llegaréis también y llegaremos, evidentemente, a ser creadores y actuar de esta forma. ¿Por qué? Porque es nuestro sino. La retroalimentación, la continuidad. Otra cosa sería una vida recurrente en busca únicamente del placer.

La felicidad estriba en el riesgo, en buscar permanentemente el equilibrio. No el confort, sino el equilibrio adecuado para de esa forma avanzar dando pequeños saltos cada vez.

En esta situación, habremos de comprender que estamos aquí precisamente para eso, para ayudar a despertar, despertando nosotros mismos tal vez o no. Eso se verá. Pero en realidad, estamos despiertos, en realidad nos movemos en otros niveles, en realidad nuestros mundos son distintos, y habremos de entender necesaria y forzosamente que hemos venido aquí para ejercer nuestro compromiso.

Somos pequeñas piezas como símil de unidad corporativa, y solas no tenemos apenas fuerza ni energía para sostener absolutamente nada. Pero sabiamente colocadas dichas piezas, se construye un puente de unión hacia el infinito, indestructible, comunicativo, corporativo, por el que han de deambular ríos de micropartículas.

Eso lo vamos a conseguir cada uno en su puesto, en su situación correspondiente. Cada uno ocupa un lugar, aquí en esta sala podemos comprobarlo, cada uno está en su lugar, y en ese orden es en el que se nos permite establecer correspondencia directa con todo ese mundo maravilloso, mágico.

Pero hay un factor determinante, y es el ego. Y el ego os hará ver otras cosas. Pero en la profundidad de vuestro pensamiento, cuando alcancéis el descanso, veréis otras cosas. Veréis la realidad.

Precisamente, por estar imbuidos de este baksaj, en esta tercera dimensión, acostumbrados como estáis a observaros y a creeros el papel que estáis desarrollando, llevando a cabo. Cuando os veis realmente, no os identificáis. Y lo que no identificáis no comprendéis, y lo que no comprendéis no lo veis, aunque lo veáis.

Reflexionad sobre ello, estáis ahora mismo viendo la realidad de vuestras personas, vuestros estados, y en cambio no os dais cuenta. Poco a poco. Pero pensad, sin duda alguna, que la razón para el autodescubrimiento está aquí y ahora, en vosotros, y que poco importa el propio autodescubrimiento, si al menos entendéis y comprendéis, muy especialmente, que ahora es el momento, ahora es vuestro momento.

Y con un pensamiento único: ayuda humanitaria.

Y las puertas se abrirán de par en par, porque si no lo conseguís por vuestros propios medios, lo conseguirá la unidad. Y la unidad sí, puede.

Amados hermanos, recibid un fuerte abrazo y el saludo de mis compañeros y compañeras en la base de Mazatlán.

Amor, Rasbek.

Castaño

Gracias, querido hermano Rasbek. Realmente estamos haciendo tan bien nuestro papel, que ni siquiera nos damos cuenta de que estamos despiertos, aunque nuestra realidad es que estamos despiertos. Pero como somos tan buenos actores, nos hemos convencido a nosotros mismos de que no estamos despiertos, ese es el problema que tienen los buenos actores, porque lo mejor es enemigo de lo bueno. Respecto a lo que has dicho de la felicidad, esta se obtiene únicamente cuando uno hace felices a los demás, de otra manera es imposible. Y por eso estamos aquí, para hacer felices a los demás, y así seremos felices. Este es nuestro compromiso. Ya nos lo dijo Shilcars una vez: "para mí la felicidad es que vosotros seáis felices". Ese es el mismo sentimiento que tenemos nosotros aquí con nuestros congéneres. Por tanto, en realidad lo que nos hace falta es que dejemos de ser tan buenos actores y nos demos cuenta de que estamos despiertos. ¿Es así, Rasbek?

Rasbek

Poneros en funcionamiento, entrega desinteresada. Tenéis una hermandad que os protege, que os anima, que os ayuda, ¿qué más queréis? ¿Queréis continuar como hasta ahora o queréis dar el salto? Lo tenéis muy fácil. Soltaros. Y en el momento en que os soltéis os liberaréis, y esa libertad os traerá evidentemente felicidad, porque destinaréis vuestro tiempo a la entrega humanitaria. Y no se puede ser más feliz que dando a los demás sin esperar nada a cambio.

Podéis ayudar en todos los aspectos, desde el físico al espiritual. Podéis dar de comer, vestir a las gentes, ayudarles en la sanación, ayudarlos en definitiva físicamente en lo que puedan menester, pero también prestadles esa gran ayuda psicológica y mental.

Esta es una actitud y una acción que verdaderamente os proporcionará felicidad, porque habréis sabido desapegaros, porque habréis entendido que vuestra acción es esta y vuestro direccionamiento es este al que me estoy refiriendo.

Mas, si continuáis como hasta ahora, lentamente, progresivamente avanzando, eso sí, pero lentamente, lentamente iréis alcanzando grados de felicidad, pues en función del impulso que deis, así recibiréis.

Ayala

Es evidente que hay una perfecta sincronía entre lo que tú nos dices y lo que ya nos han dicho nuestros hermanos Shilcars y Aumnor. Las consciencias ya están preparadas para asumir el compromiso, entiendo que ese compromiso siendo común tiene su especialidad, porque forma parte del mismo compromiso.

En lo que aquí nos afecta, en Tseyor Tegoyo, tenemos un compromiso específico, sin que eso suponga aislamiento ni gajo del grupo, sino integrados en todo el grupo Tseyor. En este compromiso tenemos el proyecto piloto y el SAR, y la divulgación. Creo que lo estamos asumiendo, que lo entendemos y te lo agradecemos de todo corazón. Gracias, querido hermano.

Esfera Musical Pm

El compromiso que existe en este planeta Tierra, para todos no es el mismo. ¿En qué punto estarían ciertos seres que han encarnado aquí, que su papel es puramente contemplativo, pero no de tanta implicación? ¿En qué lugar estarían estos hermanos?

Rasbek

No hay constancia de dichos elementos contemplativos, como tales.

Esfera Musical Pm

Los observadores, si existe alguna diferencia entre estos y los de más implicación.

Rasbek

Elementos que transmitirán la información recibida para ofrecer a cambio los espejos correspondientes, en sus lugares de origen.

Pero al mismo tiempo habremos de reconocer que dichos elementos no necesariamente habrán de estar presentes, y menos en estos tiempos de transmutación, sino que lo observarán desde un ángulo muy particular.

En definitiva, es observar el desarrollo de diversas consciencias globales, para establecer los diversos parámetros, pura observación nada más, pero contemplativamente, tal y como puede entenderse la vida contemplativa, no.

Pide Por Ti La Pm

En base a lo que has estado hablando, me ha llegado que ni la riqueza te puede llevar a la felicidad, ni la abundancia, ni los llamados indicadores de felicidad. Y si venimos a experimentar, ¿venimos a experimentar la felicidad para retroalimentar a nuestras réplicas? ¿De dónde venimos, somos todos de fuera o estamos oriundos también aquí en Tseyor?

Rasbek

No va a ser Rasbek quien va a indicarte tu lugar de origen ni tu morfología, habrás de descubrirla tú mismo con paciencia, dedicación, tesón, entrega, desapego y sin miedo. Pero sepas que ya sabes quién eres.

Pide Por Ti La Pm

No me veo en el espejo, Rasbek, ojalá me viera a mí y te viera a ti también. Podría ocurrir algún día que me mirara en el espejo y me pudiera ver del todo.

Rasbek

Por tu actual situación vivencial con respecto al trabajo en el grupo Tseyor, lo veo muy difícil.

Esfera Musical Pm

¿Entonces se puede entender que en este planeta todas las réplicas genuinas son H2 o H3?

Rasbek

Todos los que estáis vinculados de alguna manera en el colectivo Tseyor sí.

Esfera Musical Pm

¿Y fuera del colectivo Tseyor?

Rasbek

No.

Esfera Musical Pm

¿Hay un tope? Es decir, ¿en este planeta hay seres encarnados cuya réplica genuina pueda ser H4, por decir algo, o no? O ¿lo máximo que admite la vibración actualmente es el H3?

Rasbek

Todo dependerá del canal que utilicen para la manifestación en este plano 3D, que sea accesible y necesaria su presencia.

Esfera Musical Pm

Que estén encarnados en distintos elementos, sean los que sean: gatos, libélulas, que deciden venir para poder manifestarse.

Rasbek

Imagina que estuvieses aquí con tu forma física real, no resistirías ni 30 segundos, la vibración sería insoportable, te aprisionaría y te destruiría en cuestión de segundos.

Escampada Libre La Pm

Escuchando las respuestas que acabas de dar, me llegó algo profundo, que los de mayor vibración que han venido aquí están esperando que nosotros despertemos. Habrá muchos que estén e incluso puedan ser Sinhio, dentro de Tseyor, otros estén en modo espera, pero que seremos nosotros con nuestro despertar quienes los activen. Eso es lo que pregunto, gracias.

Rasbek

Y para terminar. Las reales presencias de todos vosotros, en distintos niveles de consciencia, están en una apariencia tridimensional porque habéis tomado cuerpo en este plano, con este cuerpo, para el trabajo en este caso del que mi persona se ocupa, la divulgación, no podríais hacerlo de otro modo. Inconvenientes físicos y de sociedad no os lo permitirían.

En este contexto, obviamente quiénes puedan acceder a la ayuda, una vez superado el trance de la llegada del rayo sincronizador y consecuentemente a ello la partida hacia vuestros lugares de origen, lo será cambiando vuestra forma física actual y adoptando vuestras reales formas.

Para ello, abandonaréis el planeta con una tecnología muy distinta, adaptada a vuestras condiciones físicas, pero no marcharéis sin antes la última ayuda humanitaria a vuestros congéneres, sabiendo en todo momento dónde hallarlos, intentando rescatarles, en lo posible. Y ahí, en

ese aspecto y en esas circunstancias, otro día podremos hablar más detenidamente de ello, en el aspecto de la divulgación pura y simple.

¿Por qué? Porque si os fijáis en lo trasmitido esta noche, con un poco de atención que le prestéis al asunto, al comunicado, os abrirá la mente a otras perspectivas, a otras respuestas que adquiriréis, conseguiréis por vosotros mismos. Pero no olvidéis que a los que vais a prestar ayuda, estas preguntas también rondan por sus cabezas y os las formularán, por eso es importante que recapacitéis y que tengáis presente siempre las respuestas adecuadas.

Por una parte, con lo que aquí se ha dicho, por otra, con el estímulo que aplicaréis a vuestra imaginación, que ello os propiciará experiencias en otros niveles de consciencia que aplicaréis aquí, cual sabios descubrimientos que llevaréis a cabo. Porque lo que aquí vais a plasmar en el físico, únicamente lo vais a descubrir en la adimensionalidad.

Mas un factor importante, y es que os relacionáis, seguiréis relacionándoos, seguiréis transformando vuestras impresiones, e iréis modificando vuestras trayectorias, purificando y perfeccionando vuestro pensamiento, objetivándolo adecuadamente, y de todo ello obtendréis una experiencia, una sabiduría, y todo ello lo será para ponerlo en disposición de los demás.

No es casualidad que esta noche haya llegado a vosotros mi persona, ni tampoco lo comentado, pero lo más importante será lo que consigáis elaborar en el horno de vuestra consciencia, por medio de un pensamiento objetivo y amoroso, y esto ya no es de cuenta de Rasbek, sino de todos y cada uno de vosotros en hermandad, unidad y en retroalimentación.

1.44. PREGUNTAS Y RESPUESTAS ACLARATORIAS

Lanzarote - Convivencias del Muulasterio Tseyor Tegoyo

Núm. 976, 8 de mayo 2019

En la mañana y la tarde de hoy, miércoles, hemos estado escuchando y comentando el comunicado dado ayer por Rasbek, al final de los comentarios, Rasbek se ha brindado a contestar nuestras dudas.

El saludo del 3 con los dedos, simbolizando el nivel Tseek, e invitándonos hermanadamente a reconocernos con el 33, a las puertas del Muulasterio Tseyor Tegoyo-Lanzarote Convivencias 2019

Colegas, soy Rasbek.

Como continuación del comunicado de ayer, me brindo a todas cuantas preguntas pueda, mi limitada inteligencia, contestar con respecto a dudas en dicho comunicado. Adelante.

Capitel Pi Pm

Quería preguntar acerca de algo que no entiendo respecto al comunicado que diste, cuando dices que incluso en la enfermedad se puede encontrar la felicidad. Y yo me pregunto, porque no lo puedo comprender, ¿cómo puede encontrar una persona la felicidad si muchas veces esa enfermedad viene con mucho dolor? ¿Cómo se puede relativizar eso?

Rasbek

Única y exclusivamente por comprensión. Cuando uno sufre y comprende que lo hace para transmutar, que en ese sufrimiento ama mucho más a los que le rodean, en ese momento es feliz, puramente feliz.

Hay un momento de comprensión, comprensión de la propia chispa divina, de la micropartícula de la cual partimos y que en esencia somos, que brindamos nuestro sufrimiento para así redimir el sufrimiento de nuestros hermanos, y un rayo de comprensión aparece en nosotros, y por ello somos felices, en el sufrimiento.

Castaño

Han surgido algunas dudas sobre el comunicado y en los comentarios. Vamos a plantearte algunas, por ejemplo, las que tienen que ver con la incorporación de nuestra réplica genuina en este mundo, para realizar el trabajo que estamos haciendo, y cómo será el trabajo de retorno a nuestros planetas de origen. Ya nos habéis dado referencias amplias, pero surgen algunas preguntas de detalle en cuanto al proceso, procedimiento.

Por ejemplo, en cuanto al retorno, una vez que se haya producido el rayo sincronizador y lo hayamos superado, el cuerpo físico que tenemos aquí pertenece a este planeta, está hecho de la materia de este planeta, tampoco somos nuestro cuerpo y lógicamente tendrá que quedarse aquí, lo que retorna es la réplica genuina recogiendo la conciencia que ha estado trabajando en esta vida, en esta transformación.

¿De qué manera se produce esa incorporación de la conciencia de aquí con la conciencia de la réplica genuina, y qué ocurrirá con el cuerpo físico, que se ha transformado con la llegada del rayo sincronizador, pero que al fin y al cabo es diferente con respecto a la réplica genuina, o es que esa transformación nos equipara indénticamente con respecto al cuerpo de la réplica genuina?

Rasbek

Aquí habremos de especificar que existen dos ciclos.

El primer ciclo comprende vuestra réplica aquí, en esta 3D, con el actual cuerpo físico, pura apariencia. Pero a pesar de su relatividad le habremos de dar u otorgar el correspondiente valor.

Dicha réplica deberá unirse con sus demás réplicas que hayan sido generadas en el transcurso de este proceso temporal, aquí, en estas 3D.

Porque, indudablemente, habremos estado creando continuamente réplicas, situaciones, planteamientos nuevos, proyectos..., y habremos utilizado los pasaportes correspondientes, que en este caso son los mundos paralelos en los que experimentar. Dado principalmente por la necesidad urgente de experimentar en distintos planos en muy poco tiempo, valga la expresión, aunque todo sea relativo, pero así es.

Por lo tanto, el primer ciclo comprenderá la reagrupación de todas las réplicas en esta realidad 3D. No olvidemos que esta es la cola de la serpiente, y es la única que hará posible la transmutación. Este es el periodo que comprende el primer ciclo.

Una vez vuestro cuerpo físico haya sido agrupado convenientemente, alcanzará un estado muy superior de consciencia, porque aglutinará las diferentes experiencias en los distintos planos y se sumarán, no estarán dispersos. En conciencia seréis elementos con un gran potencial; ya no hablemos de inteligencia, sino de pura conciencia creativa, intuitiva.

El segundo ciclo será o corresponderá a la transformación, eso es, a la transmutación.

Ese elemento, que aglutinará un gran conocimiento, podrá decidir incluso mantenerse en este cuerpo físico el tiempo que libremente escoja o desee.

Pero, a ese nivel, le resultará dificultoso moverse por esos planos tan densos, y obviamente escogerá la vía más rápida y efectiva, que es trabajar en otros niveles de consciencia de los que le corresponden, porque así ha sido el convenio, así lo ha decidido.

Y con una misión importante, y es establecer correspondencia con sus congéneres reales y transmitirles el conocimiento y el trabajo de transmutación para que, a su vez, se sitúen en el mismo nivel.

Porque realmente en otros planos de consciencia no existen diferencias, todo el mundo es igual, y unos y otros entregan la mano, trabajan codo con codo para establecer la debida concordancia e igualdad. Digamos que, para entendernos, utilizan los vasos comunicantes y no se distinguen diferencias, sino la pura igualdad.

En cuanto al segundo ciclo, para la transformación, para partir hacia los lugares de origen, obviamente, después de haber terminado o ultimado todo el trabajo encomendado, sobre todo en el rescate de miembros del equipo por razones diversas -que podrán exponerse o explicarse o comentarse más adelante, si es vuestro deseo- se efectuará por transmutación.

Se efectuará con un trabajo que contendrá la magia a un nivel plasmático. Se podrá crear una transformación, porque habremos de reducir el sistema celular y neuronal, comprendiéndolo en otra cuantificación.

En este caso, es sumergir el cuerpo físico al que hemos aludido, que comprende todo el conocimiento adquirido y asumido en los distintos planos de consciencia, en un líquido, a modo de bautismo.

Y en ese proceso que se lleva a cabo, con la ayuda de uno mismo mediante una proyección mental a nivel alquímico, y en otros momentos podremos hablar de ello más detenidamente, desaparecerá como por arte de magia el actual envoltorio, sin perjuicio, sin desgaste, sin sacrificio, sin dolor, y aparecerá un nuevo ser, vosotros mismos, con un nivel superior de consciencia, porque para eso también habréis venido aquí, para ayudar y ayudaros.

A partir de ahí, habréis de abandonar este planeta, pero ya muy rápidamente. Para eso tendréis preparados unos pequeños módulos, para desplazaros por el cosmos, por el universo.

Y con esos elementos, que ya están preparados y equipados convenientemente para contener a ese nuevo ser que habrá nacido de ese acto transmutador y alquímico, sabréis a dónde dirigiros.

Utilizando también espacios o puertas interdimensionales. No creáis vais a estar viajando por el espacio años, cientos de años. Utilizaréis espacios, puertas interdimensionales que os trasladarán en un instante al lugar requerido.

Castaño

Gracias Rasbek, nos has aclarado muchas cosas, ahora tenemos que asimilarlas, porque a su vez es un contenido importante.

Yo voy a tratar de reproducir lo que he entendido, para aclarar las dudas que puedan surgir. Nos has hablado de dos ciclos, para esa transformación. En el primer ciclo, se trata de que, como cola de la serpiente que es nuestro cuerpo físico actual, y una vez que ha recibido la impronta del rayo sincronizador, en este todas las réplicas que tenemos en

el cosmos se aglutinan, se funden en una sola, ya nos lo habíais dicho, y en esa fusión se produce también la transformación de la propia cola de la serpiente, junto a todas las demás, en una sola réplica. Que luego ya se diferenciará en otras más, a su voluntad. Con lo cual, este cuerpo físico se ha transformado completamente como cola de la serpiente, y ya es la réplica que asume a todas las réplicas y las funde en una sola.

El segundo ciclo al que has hecho referencia se refiere a transformar o transmutar el cuerpo resultante, por medio del líquido regenerador, tanto el cuerpo de los que por medio de la consciencia han sintetizado todas las réplicas como el cuerpo de los que por motivo de catástrofes han perecido y ha tenido que ser reconstruido clónicamente a partir de restos de su ADN y cromosomas. Es decir, tanto el cuerpo de los que según el Cuento de Christian se encuentran en el primer círculo, un poco confusos, como los que estén en los demás círculos. Estos cuerpos regenerados se sumergirán en el líquido transmutador.

Esto es lo que he entendido, si nos puedes confirmar esta comprensión.

Rasbek

Así es, creo que se ha entendido bastante bien dicho proceso regenerador, transmutador. No olvidando también que el último trabajo, y el más importante, por su trascendencia, será el rescate de todos aquellos hermanos y hermanas que pueden quedar “colgados”, al margen de este proceso regenerador, por mil y un motivos circunstanciales: accidentes naturales, principalmente.

¿Y por qué es o será vuestra principal preocupación u ocupación el rescate? Porque todos los voluntarios formáis parte de un puzle holográfico cuántico, holográfico, cuántico, y ese puzle holográfico cuántico, que se asemeja y simboliza una esfera, es menester que presente el mínimo de espacios en blanco.

Por tanto, la única obligación de todos es recomponer dicho puzle holográfico cuántico y esta es la última misión que se os va a encomendar, porque eso significa un acto de hermandad para todos.

Porque cada pieza del puzle que falte será sinónimo de que en algún punto no se habrá llevado a cabo el trabajo con total perfección.

Castaño

Gracias Rasbek, porque esto nos aclara también una cuestión que ha surgido esta mañana sobre el puzle. Alguien ha dicho que en este puzle algunas piezas pueden faltar. Este puzle es el que forman los nombres simbólicos de Tseyor, actualmente hay más de 6.500 nombres, y muchos más que se darán. En su momento nos dijo Shilcars que ese puzle adquiriría la forma de una esfera luminosa, donde cada nombre tiene su lugar. Precisamente el rescatar hermanos es para completar el puzle, para que ninguna pieza falte. Pues también nos habéis dicho que si falta una pieza el puzle no está completo, y eso repercute en todo el puzle.

Pero ahí me surge una cuestión, quiere decir que los nombres de este puzle son todos de personas que han venido en la misión que estamos desarrollando, es decir, son H2, de Agguniom la mayoría, que han venido aquí para mejorar el resultado del rayo sincronizador. ¿Es asÍ?

Rasbek

Así es. Pero además hay más, mucho más. En este puzle holográfico cuántico se comprenden todos los nombres simbólicos que se han dado y se darán en un próximo futuro, pero a su vez todos aquellos elementos atlantes que de una forma u otra han mantenido un contacto con los elementos de dicho puzle holográfico cuántico.

Seres con los que uno se tropieza en la calle, se cruzan sin dirigirse apenas la mirada ni la palabra, seres que oyen o leen una determinada cuartilla o propaganda…

Imaginaros cada uno de vosotros el contacto que lleváis a cabo, día a día, con infinidad de personas con las que os tropezáis, con las que irradiáis vuestra energía.

Toda esta población se ha de sumar al puzle holográfico cuántico, y esto puede representar millones de seres involucrados en este puzle

holográfico cuántico, que obviamente habréis de rescatar, en el caso de que ante el evento o suceso del rayo sincronizador pierdan su origen, su hegemonía, y se olviden del porqué están aquí y a qué han venido y hacia dónde deben partir.

Castaño

Es decir, aunque no tengan nombre en el puzle, pero sí han tenido un contacto con nosotros, unos más cercanos, otros menos, simplemente porque se hayan cruzado con nosotros.

Rasbek

Claro, todos tienen nombre, no hay nadie que no tenga su correspondiente nombre. Otra cosa es que no lo sepan o no lo sepáis, o no lo pidan o no lo pidáis.

Castaño

Esto nos aclara muchas cosas, no todos los nombres están dados, pero ya existen en la adimensionalidad y están ahí potencialmente, y se van incorporando a la lista de nombres que tenemos, en la que no están todos plasmados aún.

Otra duda que ha surgido esta mañana es en relación con los "forzados", que como nos dijo Aumnor eran H3. Y que venían con una misión específica, más difícil que la de los voluntarios, y por eso también eran un poco renuentes a incorporarse porque los suyos eran trabajos duros, muy duros. La pregunta es si en esos 6.500 nombres que tenemos actualmente en el puzle hay "forzados".

Rasbek

Digamos que el trabajo, efectivamente el de los "forzados", puede ser duro, pero ese no es el principal obstáculo. El obstáculo principal es la

gran responsabilidad que uno adquiere al aceptar este tipo de trabajo humanitario.

Y sí, efectivamente, ya existen algunos elementos, entre comillas “forzados”, en el conjunto tseyoriano que esperan, con mucha devoción, con mucha ilusión y esperanza, que os decidáis a prestar la debida ayuda, en cuanto a soporte, para que ellos puedan actuar a su vez en el trabajo superior al que están destinados a llevar a cabo.

Castaño

Pero, ¿esperan fuera del actual Tseyor o dentro de Tseyor?

Rasbek

Hay de todo.

Ayala

Respecto al compromiso y la responsabilidad que tenemos nosotros, en este caso, referido a los perfiles, referidos a cada uno de nosotros, miles o cientos de miles, la pregunta es si tienen algún parentesco directo con los xamanes.

Rasebek

Dejemos que los niños se acerquen a nosotros.

Oca

Quería preguntarte sobre que recientemente he sentido una llamada de contacto de mi familia de origen, y de una forma próxima, te pregunto si esto puede ocurrir antes del rayo sincronizador o es que será a través de una extrapolación muy consciente.

Rasbek

No hay barreras, las únicas barreras que separan son las del propio ego, que mediante la transmutación cada vez van siendo más débiles y pueden transparentarse mucho más fácilmente.

Ayala

Somos la cola de la serpiente, en ella se debe reintegrar todo el proceso, estamos hablando de la réplica base. Cuando se ubica la primera implantación aquí de la réplica base se produce una correspondencia con la réplica genuina, que es la que, a través de esa retroalimentación que aquí está obteniendo genera a su vez infinidad de réplicas en mundos paralelos, que tienen un vínculo directo con la experiencia que está teniendo aquí la réplica base, que es la más burda. Pero una vez que acabe ese ciclo, con la llegada del rayo sincronizador, todas las demás réplicas vuelven a ella, con esa nueva vibración o comprensión. No sé si estaré equivocado o no.

Rasbek

Tú lo has dicho.

Castaño

Esta mañana se ha estado comentando también que a veces las incorporaciones que hemos hecho para trabajar en este planeta han tenido distintas referencias por vuestra parte. Una más antigua, de hace milenios, a la que hace referencia el cuento “Viniste de las estrellas, ¿lo recuerdas?”, y las informaciones que nos ha dado Noiwanak de que nos trajo en su nave y nos depositó en Mesopotamia y que algunos recuerdan, y otras naves que vinieron después. Y luego cada réplica en este planeta hizo su vida y sus cuerpos murieron, como siempre ocurre en este planeta, y luego puede volver a renacer o volver a su planeta de origen... ¿Qué relación hay entre aquellas réplicas que trajo Noiwanak hace milenios y las actuales réplicas que estamos aquí ahora trabajando? ¿Hemos estado en una continua recurrencia de encarnaciones desde entonces hasta ahora? O ¿nos

marchamos después de la caída de la Atlántida, como nos ha dicho Shilcars, a Agguniom, a un planeta de mayor y mejor vibración, y dejaron aquí un retén, para que mantuviera la llama viva de la espiritualidad, una minoría? ¿Ese retén somos nosotros o algunos de nosotros? ¿Qué relación hay entre los miembros de estas expediciones y nosotros ahora?

Rasbek

Un infinito número de posibilidades que vuestra imaginación podrá ir hilvanando. Lo que sí puedo indicar es que el máximo responsable de todo ello es o son los de Atlantis.

Castaño

Bueno, como creadores de la raza humana, pues nos apartaron de su civilización por haber desarrollado la intuición y las emociones, para mantener pura su raza, que es puramente racional. En ese sentido todos somos de Atlantis. Eso también fue en un pasado mucho más remoto. O ¿es que cuando vinimos en la nave de Noiwanak veníamos de Atlantis directamente?

Rasbek

¿Lo entendéis?

Castaño

Veníamos directamente de Atlantis, de donde nos trajo la nave de Noiwanak. ¿Es así?

Rasbek

¿Qué os parece?

Con Instrucción La Pm

Estaba escuchando a los hermanos, cómo hemos llegado, por qué hemos llegado y qué misión tenemos cada uno de nosotros. Yo personalmente no me siento de Agguniom, porque he estado en contacto con tutores que me decían otros nombres, o tal vez haya alguna sincronía. Pero también tengo la sensación de que voluntaria tampoco soy. Entonces quiero tener esa pista, si solo hay o voluntarios o forzados, la forma en que vinimos a esta 3D. Porque siento que si eres voluntario vives una infancia tranquila, asumo, y en mi caso no fue así. Entonces fuimos creando resilencia, fuimos creando fortaleza, tanto mental como física, sobre todo por el dolor físico, por los accidentes, por toda la transformación mental que hemos pasado, solo hablo de esta vida. Aparte, quisiera confirmar si es así, la forma en que vinimos, la forma en que nacimos, y que vamos entrelazados en familias, como árbol genealógico, siento yo. Esa es mi pregunta.

Rasbek

Te voy a hablar sinceramente. Huye lo más rápido posible de todo planteamiento que se haya conformado, y de hecho así es, de baksaj. Reflexiona sobre ello, libérate, sé tú misma y..., puntos suspensivos.

Con Instrucción La Pm

Si eso forma el baksaj, ¿por qué me ha costado tanto memorizarlo?, es decir, ¿por qué me ha venido eso en sueños? Porque el baksaj se recrea en esta 3D, y lo que yo he hecho ha sido recuperar esa memoria. Es muy difícil traer la memoria a esta 3D, es decir, todo se te olvida. A mí se me olvida muchas veces lo que yo estaba haciendo en misiones. Por eso estoy en Tseyor, siento que Tseyor me va a ayudar a recuperar esa memoria.

Rasbek

Sí, desde luego, pero tú habrás de poner de tu parte. Pon dos, nosotros pondremos doscientos. Podremos hablar más adelante. ¿Serás

capaz de mantener, por medio de la voluntad y de la curiosidad investigadora, tu permanencia aquí en Tseyor, durante mucho, mucho tiempo, el suficiente como para que la comprensión llegue a ti, clara y diáfana?

Con Instrucción La Pm

Pues eso espero con ayuda de mis hermanos, y siento la conexión, siento la energía, que sí lo podemos hacer. Gracias.

Rasbek

Piensa que a partir de ahora habrás de luchar en un nuevo frente, el que te procurará el deseo de renuncia. Especialmente renuncia a Tseyor.

Con Instrucción La Pm

Ok, gracias.

Rasbek

Sí, porque para ti misma, para tu personalidad adquirida, para tu baksaj, Tseyor es el demonio.

Ayala

Gracias querido hermano, por tu inmensa y amorosa lección que nos das. Con respecto a los vehículos personalizados que vamos a disponer o dispondrán los hermanos que logren su objetivo, me pregunto si son orbes.

Rasbek

Desde luego poca atención prestáis a los mensajes subliminales que desde siempre os transmite Tseyor. Conchas, puras conchas.

Castaño

Bueno, después de la comida y en una extrapolación he visto que íbamos en una nave muy moderna, con la parte superior transparente, todos muy bien sentaditos, y ocupada completamente, mientras que la parte inferior era metálica, como si fuéramos por aquí a una excursión, a un paseo, a una visita... ¿Esas eran las naves a las cuales aludes o esta es solamente una nave de recreo, para esta tarde? Si nos puedes decir algo.

Rasbek

Sí, os puedo decir que habíamos quedado en dar prioridad al comunicado, pero como es natural, por olvidadizos, se nos olvida lo principal. Pero bueno, ya llegará el momento más oportuno tal vez.

Pues sí, afirmativamente, esta mañana hablábamos de que no estabais aquí realmente, pura figuración de los sentidos. Y los sentidos nos hacen creer lo que nuestro ego, lo que nuestra personalidad quiere o necesita creer, pero no es todo lo que se ve, no es todo lo que se cree, ni está todo lo que no se ve.

En otro orden de cosas, espero que como divulgadores que sois de Tseyor, y con mi modesta ayuda os hayáis podido crear una más amplia idea de todo este proceso. Sin duda alguna muchos os preguntarán, y creemos que esto ayudará en la divulgación, incluso os hará sentir mucho más seguros.

Pero ante todo, habéis de creer en vosotros mismos, no tanto en lo que se diga en Tseyor o podamos decir nosotros, al menos mi humilde persona. Habréis de creer en vosotros mismos y formaros vuestras propias opiniones, que si lo hacéis y lo lleváis a cabo con objetividad, os daréis cuenta que todos partís de un mismo principio y de una creencia y de similares aproximaciones y experiencias al mismo tiempo en determinados niveles.

No olvidéis que es muy importante la extrapolación.

Y de momento nada más. Os mando mi bendición. Amor, Rasbek.

1.45. SABER DIVULGAR

Tríada de Apoyo al Puente (TAP)

Tarragona (España) – Retiro Convivencia en la Casa Tseyor los Castaños, Chile

Núm. 125, 7 de septiembre 2019

Colegas, soy Rasbek.

¡Qué fácil parece saber divulgar! Cuando además es tan necesario hacerlo, sobre todo por aquellos y aquellas que han comprendido realmente la necesidad de divulgar ese mensaje cósmico-crístico, porque además lo han experimentado, lo han asumido en su propia consciencia, y verdaderamente han recibido los dones que dicho proceso comporta.

Muchos han descubierto en el movimiento cósmico-crístico, en la autoobservación, en el trabajo de introspección, la finalidad y objetivo real de su vida. Felicitaciones a todos ellos y ellas porque han conseguido comprender que la base fundamental de la existencia, en este mundo ilusorio, es la coparticipación en la comprensión de un mundo de entrega y de autodescubrimiento.

Muchos, tal vez, no entienden este proceso, habiendo tenido la oportunidad de hacerlo. Y aquí habríamos de preguntarnos los motivos del porqué la ausencia de ese conocimiento intrínseco que hace, o puede hacer de hecho, recapacitar a las personas y transformarlas, modificando

voluntariamente su rumbo, enfocándolo hacia el autodescubrimiento, hacia el Despertar.

Resulta difícil comprender que la divulgación pueda ser dificultosa cuando únicamente basta, según el neófito, entregar unos documentos, unos trabajos, unos libros, unas charlas y ya está, todo ordenado y el trabajo listo, acabado y a punto de ser consumido por el interesado.

Parece fácil la divulgación, pero realmente no lo es. Y no lo es porque al igual que aquel despistado, tal vez con unas copas de más, buscando bajo una farola de la calle las llaves de su casa, que ha perdido y, para poder entrar, se obstina en buscarlas en la luz, en la propia luz que le proporciona la farola, y no las encuentra. Y sí las halla cuando sale de la luz, se va a la oscuridad y allí son encontradas, porque es precisamente donde las ha perdido.

Pero claro, hallar las llaves, las claves del autodescubrimiento en la oscuridad es difícil, "las buscaremos precisamente en la luz, allí habrá más claridad y por lo tanto será más fácil", cuando en realidad las llaves o las claves del autodescubrimiento se han de encontrar donde en realidad están, que es en la propia oscuridad.

Una oscuridad que nos proporciona el propio suut, en el cuarto paso. También este es un punto en el que habremos de profundizar, cuando nos derivemos ampliamente en la divulgación.

¿La divulgación será, pues, todo eso? Sí, todo eso y mucho, mucho más. La divulgación será también, por decir algo, sacrificio por la humanidad. Claro, allí el ego puede ponerse en ojo avizor, en tensión, incluso puede responder descaradamente: *"¡vaya, tenemos más sacrificio, se nos pide más sacrificio, sacrificio por la humanidad!"*

Claro que hay muchos tipos de sacrificio por la humanidad. Salvar a un grupo de personas de un posible accidente, ¿puede ser sacrificio por la humanidad cuando en ello va la propia vida del que intenta salvarles? Sí, efectivamente, esto es sacrificio por la humanidad. Y realmente habrá sido una buena persona, un buen hombre, una buena mujer, que desinteresadamente se habrá entregado a una buena causa, salvando la

vida de un puñado de seres humanos. Es elogiable, incluso bueno recordarlo y agradecerlo también.

Pero a los que ha salvado, a los elementos que se han salvado de ese peligro, una gran mayoría por no decir la totalidad, puede que queden exactamente igual. ¿Les habrá variado su psicología? Cierto que tal vez estarán agradecidos al buen Samaritano, aquel o aquella que les ha salvado la vida. Los ha alejado de un gran peligro, y tal vez recuerden durante toda su vida a aquel buen hombre o a aquella buena mujer que desinteresadamente han entregado su vida para salvar la de los demás.

Repito, ¿habrá servido este tipo de sacrificio por la humanidad para algo más que salvar la vida de esas personas? Pues, según como se mire dependerá del posicionamiento psicológico de cada uno de los que puedan observar dicha situación.

Pero en el fondo, el sacrificio por la humanidad es absorber precisamente las penas, el dolor, la enfermedad de los demás y hacérselo uno mismo como entrega, porque precisamente uno mismo habrá comprendido que dicho dolor, dicha enfermedad, dicho estado no adecuado en la vida de sus congéneres, lo es por un tratamiento erróneo de sus posibilidades y actitudes circunstanciales, en definitiva, de su vidas completamente dormidos.

Así, el sacrificio verdadero de la humanidad es absorber el dolor de los demás, para que a su vez vacíen su pensamiento, vacíen odres, se aligeren en su carga energético-psicológica. Absorber precisamente esa parte egoica y, a esos compañeros de viaje, aligerarles la carga y ayudarles al Despertar.

Esta es la auténtica ayuda que podemos dar en la divulgación, una ayuda que nos va a servir también para resolver conflictos, aligerar cargas, pesadas cargas de oscurantismo, y entonces sí, podremos decir que nos habremos sacrificado por la humanidad, porque habremos absorbido sus cargas, sus pesares y, a su vez, lo habremos hecho en retroalimentación.

Y por lo tanto, dicha carga absorbida a nuestros compañeros y compañeras de viaje, de nuestros congéneres, lo habrá sido por elementos

que conforman toda una estructura holográfica y ese dolor, ese pesar, esa angustia, esa enfermedad, habrán desaparecido.

Pues bien, esa es una forma más de divulgación, de sacrificio por la humanidad, una forma más que va a permitir no solamente poder salvar la vida de seres humanos, sino además encauzarlos hacia la comprensión, hacia la claridad mental, hacia el despertar de la consciencia, y eso indudablemente es mucho más que lo primero.

Por lo tanto, tengamos en cuenta este proceder y divulguemos. Y no nos repitamos tanto. Actuemos en función de un pensamiento objetivo. Dejemos atrás esos pensamientos de animadversión, de miedo, de oscurantismo...

Lo tenemos todo muy claro, únicamente falta creérselo. Y en la creencia está el Despertar.

Y estamos en el paso correspondiente para ese despertar: penetrar en la propia oscuridad para investigar, detectar nuestro conocimiento oculto, abrirlo a la luz, disfrutarlo compartiendo, retroalimentando, por supuesto.

Amados hermanos os mando un saludo y mi bendición.

Amor, Rasbek.

Col Copiosa Pm

Muchas gracias, amado hermano Rasbek, ha sido muy lindo lo que has dicho, como nos explicas el proceso que se está viviendo... Tu mensaje me ha suscitado muchas cosas, pues cuando se está aquí en esta 3D, hay momentos en que uno se siente perdido y las cosas van pasando una tras otra, y tenemos que mantenernos firmes para descubrir el camino que lleva a la relativización, a la hermandad, al amor. Gracias por esta información que se ha dado, que va de la mano de la divulgación. Estamos en la oscuridad y estamos tratando de encontrar ese camino clave que nos lleva al autodescubrimiento.

En Progreso La Pm

Quisiera hacer una pregunta sobre lo que has dicho acerca del sacrificio por la humanidad. En el momento en que nosotros asumimos la misión de que la transmutación y el despertar son lo primero y lo más importante en esta existencia, también reconocemos el valor del sacrificio por los demás, por tanto transmutamos por la generalidad también. ¿En qué contexto podríamos nosotros hacernos parte de este rol? ¿En qué medida nosotros transmutamos sin hacernos parte de ese baksaj de la angustia y todo lo que podemos conocer ahora, en este momento del cuarto camino, de reconocer la sombra y la oscuridad?

Y la otra, no sé si es pregunta o acotación, hermano, quiero ser sincera, y hablar dentro del contexto de la geografía en la que nos encontramos. Acá en Casa Tseyor, estamos en Chile, ha habido algunos procesos propios de contexto entrópico, si tú nos pudieras dar alguna ayuda o hacer algún comentario sobre este proceso que está siendo bastante fuerte, incluso para nosotros como compromisarios, en muchas ocasiones. Sabemos que es un proceso para mantenernos atentos y atentas, observando la realidad sin identificarnos, pero ha sido algo complejo este proceso y agradeceríamos si nos pudieras orientar. Muchas gracias.

Rasbek

Si partimos de la base que divulgar es sacrificio por la humanidad, con el pensamiento puesto en la ayuda humanitaria para el despertar de la consciencia, haríamos todo lo contrario a nuestros propósitos, en este caso los vuestros, con respecto a una mejora en la divulgación, si acaso os identificarais con los problemas de los demás. Eso no sería sacrificio por la humanidad, eso sería identificarse con los problemas de la humanidad, y mal servicio ejerceríais a los demás si os identificarais con sus problemas.

Analizad bien esta cuestión, una cosa es absorber de alguna forma energéticamente, mediante la comprensión, las dificultades, los problemas, las incertidumbres, el miedo incluso de los demás, y otra cosa muy distinta, que no nos llevaría a ninguna parte, sería identificarse con todo ello.

Puente

Define bien la segunda pregunta, eso es lo que me pide Rasbek.

Predica Corazón Pm

Amado hermano Rasbek, respondiste la segunda pregunta. En Progreso La Pm te da las gracias, y nosotros también.

Amado hermano, Col Copiosa Pm, Misa Religando La Pm y yo vamos a ir al Congreso de Interiorización. ¿Tienes algún mensaje para nuestro camino allá, aparte de ir a ese Congreso? Nosotras vamos a estar allá más de un mes, porque después nos vamos a ir a Lanzarote. Esta es la reunión de despedida con este grupo, que se puede seguir reuniendo sin nosotras. Muchas gracias.

Rasbek

Confiamos, la Confederación entera confía, en que sabréis encauzar debidamente los objetivos. Han pasado muchos años, y durante este periodo habéis ido comprendiendo todo el proceso. Estaba todo muy verde, evidentemente, habían de suceder muchos acontecimientos y situaciones, pero ahora se terminó, ahora se acabó, ahora es el momento de empezar a tejer verdaderamente. Y puede que esta vez sí se consiga plantar el árbol del castaño, en Los Castaños, cuando se reúnan nuestros enviados.

Estado Pleno Pm

Me pregunto que los que nos quedamos acá (Chile) tendremos que seguir trabajando y fortalecer esto de alguna manera. Esa sería mi pregunta.

Rasbek

Cierto, pero en serio, con agilidad, con devoción, con ilusión, con bondad, y sabiendo que al mismo tiempo habréis borrado todo rastro de

malos entendidos, de baksaj que se había inoculado en vuestras estructuras e impedía una normal circulación del mensaje cósmico-crístico. Dejad ya, y eso lo tenemos muy claro que lo haréis, de miraros a vosotros mismos y empezaréis a otear el horizonte, en busca precisamente de la auténtica divulgación. De eso no tenemos ninguna duda, adelante.

Predica Corazón Pm

Muchas gracias, amado hermano, muy esclarecedor, muy bonito.

Asómate La Pm

Yo quisiera saber si tenemos que ir a hospitales a ayudar a gente enferma, ¿a eso se refiere lo de la ayuda a los demás?

Ustedes están hablando de ayudar a los demás, seguramente me van a decir que será como yo lo interprete, pero ¿se trata de ir a ayudar a gente que está enferma, a personas que no tienen recursos...? ¿Es ese el significado de ayudar a los demás?

Rasbek

Sí, efectivamente, lo es, pero de forma parcial. Y en Tseyor hemos de trabajar en un contexto global, holográficamente por cierto.

Arán Valles Pm

Si nosotros absorbemos de otras personas, entonces dónde queda el trabajo individual de esas personas..., pues en otras ocasiones nos han dicho que el universo no regala nada y que cada uno hemos de hacer un trabajo. Entonces, no acabo de entender, si lo absorbemos, ¿en dónde quedó ese trabajo de esos otros? Gracias.

Rasbek

¿Acaso nosotros os decimos por dónde debéis caminar, qué debéis hacer, qué trabajo directo o concreto tenéis que realizar? No, ¿verdad? Os damos referencias, única y exclusivamente, pues lo mismo tenéis que hacer vosotros.

Misa Religando La Pm

Quiero preguntar algo que no tiene que ver con lo que se está hablando acá, pero es una duda que tengo y me la tengo que sacar ahorita.

Algunas veces en las presentaciones, en los talleres dicen: repita su nombre tres veces, y otras veces dicen repita su nombre tres veces seguido de Aum. Entonces, yo quiero saber si eso queda bien.

Rasbek

Y no será exactamente Aum, sino que será un sonido que partirá de la profundidad de nuestra consciencia o micropartícula, que ayudará verdaderamente a enfocar y coordinar la solicitud.

Junto a Ti La Pm

Comentas que absorber cargas y pesares de nuestros congéneres forma parte de nuestro sacrificio, entiendo que en el suut transmutamos por nosotros mismos y por otros seres humanos, y mi pregunta es si es así.

Y quería compartirte también, para enlazar con otra pregunta que tiene que ver con esta, que esta noche hice el Taller del fractal al infinito, y pedí ir a los templos adimensionales para sanar, y casualmente hoy me levanté con dolor en el abdomen, y no es habitual en mí, ya que suelo sentirme sana y vital. ¿Tiene que ver este dolor con que he comenzado a sanar algo a nivel personal y no se ha concluido, o tiene que ver con esa transmutación no solo por mí, sino por otros seres? ¿Me podrías aclarar un poco más? Gracias.

Rasbek

Es que el taller del fractal hacia el infinito no es precisamente para la autosanación, es para otras motivaciones que, cuando las hayáis experimentado, os daréis cuenta de para qué sirven. Para la sanación existe el Púlsar Sanador de Tseyor, y no la pura autosanación.

Referencia Tseyor La Pm

Con respecto a lo que estabas hablando, que no te puedes identificar con los problemas de los demás porque transmutas con ellos también, a mí me suele pasar que me identifico mucho, sobre todo con los sentimientos de pena, de dolor. Yo sé que es un trabajo personal de cada uno no hacerlo y poder de cierta manera aportar o ayudar, pero últimamente mi tiempo ha sido mucha identificación por los demás. Quería pedir si me pudieras dar alguna ayudita para no hacerlo. Yo aplico mi testo, el agua, la piedra, pero aun así llego muchas veces decaída, obviamente porque me identifico.

Rasbek

Cierto que la identificación es poco sugerente para un trabajo de autodespertar o de autodescubrimiento. Cuando uno se encuentra en esta disyuntiva, ha de pensar también que es fruto de un cierto desequilibrio, psicológico y mental, que le lleva a identificarse con los problemas de los demás.

Cuando esto se hace inevitable, cuando la identificación es de tal envergadura, lo propio es apercibirse de ello y concentrarse en el corazón, para que instantáneamente desaparezca esa sensación, esa impresión[4]. Sencillamente por un medio que es la transmutación, haced la prueba y veréis.

[4] Ver al respecto también el *Taller para deshacer el apego del dolor*, de Shilcars, com. 124, 6-4-2007.

Suma Perfección La Pm

Mi pregunta va en torno a este tema de la identificación, porque a veces podemos reconocerla cuando se hace más evidente ya sea por molestia, por dolor..., sin embargo para llegar a este punto nosotros mismos habremos llevado un camino hacia la identificación con formas más sutiles que las que estamos acostumbrados a reconocer. En ese aspecto, la identificación es ese mismo impulso que nos lleva a defender, por ejemplo, alguna otra posición o nuestra posición o nuestras impresiones, ¿es justamente a ese tipo de apegos al que hemos de prestarle atención y que debemos investigar como siguiéndole la huella?

Rasbek

Digamos, para sintetizar, que el sentimiento de identificación no deja de ser más que un sentimiento de culpabilidad.

En Progreso La Pm

La pregunta es si el sacrificio por la humanidad es en el estricto rigor de la palabra solo por la humanidad o nosotros como humanos, tseyorianos y tseyorianas, transmutamos también por otros seres que habitan en el planeta, como animales o quizá seres de otros reinos. ¿Nuestra transmutación es solamente por los humanos? Muchas gracias.

Rasbek

Cambia tú y cambiará el mundo, y cuando esto suceda verás cómo entenderás perfectamente a los animales y ellos te respetarán, te comprenderán y se mantendrán sumisos a tu energía, preciosa energía.

Shilcars

Queridos amigos, soy Shilcars de Agguniom.

Cedo mi canal a nuestro venerable maestro Aium Om.

ENERGETIZACIÓN DE PIEDRAS, AGUA, SEMILLAS Y ELEMENTOS

Aium Om

Amados hijos míos, un día más habiendo aprendido un poco más, me estoy refiriendo a mi persona. Gracias por vuestro ejemplo, por vuestra enseñanza y por permitirme estar en vuestros hogares, que es o son vuestros corazones.

Amada Belankil, Predica Corazón, extiende tus manos sobre los elementos a energetizar. Está aquí la energía del Cristo Cósmico, del pequeño Christian, por cierto hace ya un rato que nos acompaña, un “rato”, entre comillas, para entendernos aquí, en la 3D.

Cierto, se está sacrificando por la humanidad, está absorbiendo vuestras penas, dolores, pesadumbres, miedos y os pregunta ¿por qué, a qué tenéis miedo?, ¿acaso no creéis en vosotros mismos?, ¿acaso no creéis en el propio Tseyor? Si es así, reflexionad. Lo tenéis todo a vuestro alcance, cogedlo, es vuestro, os pertenece. La libertad os pertenece y no es propiedad de nadie más que de vosotros mismos.

Amada Belankil, Predica Corazón, pronuncia conmigo las siguientes palabras:

ATSUM BENIM ARHAM

Amados hijos míos, me despido de todos vosotros, confiando plenamente en que una nueva vibración ha alcanzado a vuestras piedras, agua, semillas, mentes, sobre todo mentes, que habrán de modificarse con la ayuda y sacrificio de todos, en unidad y hermandad.

Humildemente beso vuestros pies.

Amor, Aium Om.

Sala

Gracias hermano Aium Om y gracias también al hermano Rasbek, por todos sus mensajes, que nos llenan tanto a todos.

Predica Corazón Pm

Muchas gracias al Cristo Cósmico, Aium Om, Sala, Puente, a todos en la sala, muchas gracias amados hermanos, y a todos los que nos congregamos acá en la Casa Tseyor los Castaños, ha sido una jornada maravillosa. Nosotros continuamos con nuestro retiro hasta mañana, así que todos ustedes con su amorosa energía nos acompañan.

Muchas gracias.

1.46. LA MULTIUBICACIÓN

Barcelona – Reunión de la Casa Tseyor de Barcelona en Santa Coloma de Cervelló

Núm. 997, viernes 1º de noviembre 2019

Colegas, soy Rasbek.

Mandamos desde aquí, desde la base interplanetaria de Los Máak de Mazatlán, un saludo a todos vosotros en día tan señalado[5] y, como recordatorio de nuestros ancestros, rendimos nuestra más amplia cortesía y tributo a todos aquellos y aquellas que han dejado su impronta anteriormente.

[5] Hoy día 1º de noviembre se celebra la festividad de todos los santos.

Obviamente, muchos estarán aquí nuevamente y con más ánimos, si cabe. Muchos de los que estáis aquí repetís, y eso es evidente, porque en realidad la vida es una continuación, no se termina nunca la línea de actuación, y es un suma y sigue, hasta que en definitiva se cumple con la misión encomendada.

Por cierto, aún no se ha cumplido, falta aún un cierto tiempo. Por eso, en la medida en que vuestras personas pueden, se reincorporan a esta actividad, y poco importa el que sea repetitiva, si acaso. Cada vez que se llega a este punto, se sigue con las pautas que uno, desde un principio, lleva consigo. Unas pautas que, invariablemente, nos ayudan al despertar.

¿Qué podemos hacer todos y cada uno de nosotros para auto despertarnos? Sencillamente, refrescar en profundidad aquello que traemos consigo como misión, como objetivo. Y con dicho objetivo, vamos asumiendo, asimilando y complementando, y además componiendo, este maravilloso Puzle Holográfico Cuántico que, a modo simbólico de esfera, comprende todo un proceso, alambicado proceso holográfico cuántico.

Todas y cada una de las piezas que lo conforman, y me refiero a este maravilloso puzle, incluido en este sistema holográfico, en la medida en que se va despertando consciencia y transmutando a un determinado nivel, se va iluminando, y con ello participando de su luz a los que le rodean.

Ved que es sencillo propagar la luz, la clarificación, el equilibrio, la hermandad. Y donde una mano no llega, llega la del vecino, la del compañero o compañera. E importa muy poco, me refiero a la individualidad; el individuo solo, verdaderamente no podría llevar a cabo ninguna tarea en este espacio 3D, tarea que requiere el establecimiento de un conjunto de voluntades, porque así está dispuesto.

Tal vez llegue el momento en el que sea necesario, únicamente, la presencia de un solo individuo, y tal vez eso llegue muy pronto. Claro que, ¿cómo vamos a entender un solo individuo? Un solo individuo, verdaderamente, que comprenda a toda la colectividad. Y eso únicamente puede ser reconocible, tangible, efectivo, cuando este solo individuo se agrupa a la comunidad, la comunidad entera vibra en la misma frecuencia, y entonces sí, cuando la comunidad vibra en la misma frecuencia, se es solo un individuo.

Este es el aspecto al que habremos de perseguir y anhelar, vibrar de tal forma, en comunidad, que no se distinga ningún elemento y sí un solo elemento: la unidad.

Cuando se llega a este punto, la unidad ha superado un cierto nivel de comprensión, por lo tanto, ha transmutado, y si lo ha hecho verdaderamente correcto, es entonces cuando puede plantearse el trabajo de iluminación, es entonces cuando se comprende un solo individuo.

Fijaros bien en esta observación. Con el tiempo, cualquier filosofía que se emplea en el desarrollo humano y psicológico, queda de ella la síntesis. Y la síntesis puede que con el tiempo se atribuya a un solo individuo. Verdaderamente no es así, comprenderéis que la filosofía que dimana de Tseyor, su conocimiento, el parlamentarismo que se genera de dicha unión, si bien puede corresponderse, y de hecho así es, por medio de un grupo de hombres y mujeres, lo es precisamente por ese grupo de hombres y mujeres. Porque si únicamente dependiese de un solo individuo, realmente no existiría tal filosofía ni tal conocimiento exotérico ni esotérico.

Eso quiere decir que la labor de divulgación que mantiene Tseyor no es fruto de un solo individuo. Eso es, no es fruto ni de Rasbek únicamente, ni tampoco del propio Chac Mool, ni de cualquiera de vosotros en particular, sino que el conocimiento que se vierte en Tseyor, su filosofía, es fruto de todos y cada uno de vosotros.

Eso nos ha de indicar también que, en la medida en que vuestras mentes se unifican y vibran en una misma frecuencia, se obtiene de todo ello una mayor concentración de canal energético, y ello nos permite abundar con más precisión, con más profundidad, con más exactitud, si cabe, en los planteamientos que dimanan de este trabajo que la Confederación lleva consigo, cual es la divulgación.

Eso indica, también, que dependerá de la buena armonía de todos sus miembros, cuando en contacto estén, que sus mentes funcionen en el mismo dial vibracional como para que se reciba con más exactitud la idea y pueda la misma desarrollarse en todas y cada una de vuestras mentes, con igual proporcionalidad, valga la redundancia.

Eso ha de darnos a entender que lo importante no es que en el grupo existan mentes con más capacidad que otras de captación, que sean más inteligentes que otras, o menos inteligentes que otras, sino que el nivel de

bondad, de comprensión, de equilibrio por encima de todo, sea en la misma frecuencia.

Si todos vibráis en una misma frecuencia, es muy fácil obtener de vosotros una mayor participación. Es más, es mucho más fácil, como ahora mismo se está ejerciendo aquí, elevar vuestro nivel vibratorio y manejarnos en otros niveles de consciencia, aun y todo sin la participación directa de vuestras consciencias 3D, aquí y ahora.

Eso nos indica también que, simultáneamente a esta actitud y presencia física aquí y ahora, nos estamos moviendo en otros niveles y participando de otros conceptos, de otras actividades, de otras acciones, de otras experiencias.

Y preguntaréis, ¿y aquí acaba todo? Eso es, ¿cómo es posible que podamos mantener acciones complementarias, aquí y ahora, y no enterarnos? Y Rasbek puede indicar también que no os enteráis porque vuestro ego no quiere.

Porque vuestro ego no entiende de mundos paralelos, no entiende de espiritualidad, ni quiere entender. Vuestro ego se halla aprisionado aquí y os aprisiona aquí, mentalmente, y por eso vuestra mente no permite obtener claridad y experimentar en otros niveles de consciencia, tal y como ahora mismo lo estáis haciendo.

Es más, en el espacio que puede durar este comunicado, habréis pasado días, tal vez semanas, en otros espacios, corrigiendo, correspondiéndoos con vuestros planteamientos más íntimos, colaborando y, muy especialmente, diseñando programas de actuación futuros. Y obviamente, vuestro ego os hará creer todo lo contrario. Os hará creer que vuestra presencia únicamente se ha llevado a cabo aquí y ahora, cuando en realidad no es así.

Si con todo ello, con todo este planteamiento que acabo de exponer, os podéis dar cuenta de la relación que existe en otros niveles de consciencia, por vosotros mismos, y la facultad que tenéis todos de explorar paralelamente y simultáneamente en otros niveles de consciencia, y la sincronicidad con que podéis hacerlo, si creéis verdaderamente en que ello es posible, llegará un momento, tarde o temprano en el tiempo, que vuestras mentes os lo harán saber.

¿Sabéis lo que ello significa? Ni más ni menos que seréis capaces de la multiubicación, de aplicar la misma en vuestras mentes y cuerpos. Y evidentemente este es un proceso maravilloso. Nuestros hermanos de la Confederación, nuestros maestros, pueden situarse en un rincón mismo de cualquier estancia y extrapolar su pensamiento, pasar días, meses, años, existencias enteras, en otros lugares del cosmos, en un solo instante, en tan solo un instante, como así es. Y en un solo instante volver.

Ahí queda lo dicho, amigos, amigas, hermanos y hermanas. Ved que todo es más sencillo de lo que vuestras mentes puedan creer, y apreciar verdaderamente que puede ser muy complejo, muy complicado, pero la clave para desentrañar este misterio, que en realidad suena a paradoja, es una constante autoobservación, y la creencia de que todo es posible y que no hay límites para una mente puesta al servicio del equilibrio, de la hermandad, y muy especialmente de la unidad.

Amados hermanos, desde este lugar, *(Santa Coloma de Cervelló)* cual paloma voladora en el cerebro humano, os mando mi bendición, y el saludo afectuoso de todos los miembros de nuestra base, aquí en Mazatlán.

Amor, Rasbek.

Portada libro El Ego. Puede apreciarse la imagen de una paloma de color naranja en la mente de la figura. La paloma, como símbolo de libertad, aparece presa en la mente de las bajas pasiones o vicios. Pintura acrílica sobre tablero, año 2004. Autor Puente. Medidas 0,68 x 0,51 metros.

2/6/2019. Castaño nos dice: el pueblo de Santa Coloma de Cervelló, significa santa paloma en el cerebro, a la que alude Rasbek en el comunicado, que tuvo lugar en este sitio.

Connecticut

Gracias hermano Rasbek por este comunicado tan hermoso, tan clarificador a la vez. Hay que verlo con mucho detalle, desde luego, pues con esta mente 3D el ego no nos deja ver.

Junto a Ti La Pm

Hola hermano Rasbek. Tuve una experiencia en una extrapolación al 2054 y, aparentemente, en esa experiencia este planeta desaparece. Y *a priori* sentí que no cumplíamos nuestra misión. Pero lo que ocurre o lo que yo veo ahí, de repente, es un nuevo planeta Tierra, no veo a otros hermanos, estoy sola, pero sola con esa impronta que comentabas de saberme Tseyor, de sentir que todo Tseyor estaba en mí. Y me veo rodeada de niños. ¿Puede ser que llegado ese momento no todos nos vamos a nuestro lugar de origen, y que seamos capaces de crear esa nueva realidad, como otro mundo paralelo, como otro planeta Tierra para comenzar de nuevo?

Rasbek

Cierto que es un continuo retorno, pero cada vez con mayor vibración. Y al hablar de vibración nos estamos refiriendo a, previamente, una situación de regeneración. Claro que el rayo sincronizador ayudará muy mucho a que esta regeneración se plasme en un estado determinado en el que se generará una nueva civilización.

Y muchos de vosotros también, y de nosotros, por supuesto, estaremos dispuestos a continuar con la misión de tutelar, muy especialmente, a aquellas mentes que van a necesitar una guía para seguir su proceso evolutivo.

Teniendo en cuenta que ha de ser un planeta en el que habrá dos bandas o civilizaciones claramente diferenciadas:

Una civilización que quedará impactada, por lo tanto anulada en grado extremo, y sus individuos no comprenderán el estado psicológico y mental en el que se encuentran. Y estos verdaderamente serán o habrán de ser tutelados, porque tal vez pueda haber repesca y muchas de esas mentes puedan, con un especial trabajo de preparación, llegar al punto de avance vibratorio.

Y otra parte que empezará de nuevo, como niños, a desarrollar su misión. Y todo ello tutelado por mentes, por vuestras propias mentes, que voluntariamente habréis accedido a permanecer hasta tanto sea posible la tutela.

Y así podría explicarse en un montón de funciones y casos distintos, pero que todos nos llevarían a reconocer que verdaderamente el planeta habrá sido regenerado y las nuevas simientes preparadas para habitarlo. Y el resto, ya lo sabéis, cada oveja a su corral.

Con Instrucción La Pm

Hola Rasbek, estaba escuchando y en el comunicado hablaste sobre la divulgación, y justamente había tenido un sueño, que habíamos creado un Departamento de divulgación (no sé si lo hay, creo que lo hay), pero justamente habíamos hecho como un programa de televisión, no entendí bien en el sueño. En este periodo del suut, ¿cómo tenemos que afrontar este tema de la divulgación?

Rasbek

Relacionándoos unos a otros, traspasándoos información y experiencias.

Con Instrucción La Pm

Entre nosotros, estamos hablando de Tseyor, trasladando experiencias y todo esto…, pero para llegar al público yo estoy pensando que la divulgación no es solo entre nosotros, para tener más consciencia de grupo, sino para llegar al mundo de afuera. ¿O no?

Rasbek

¿El Sol se parte a trocitos para iluminar cada parcela de vuestro hábitat o alumbra para todos por igual y cada uno se somete al calor que le brinda espontáneamente un astro único?

Con Instrucción La Pm

Ok, Rasbek, gracias.

ANEXO

Santa Coloma de Cervelló, la paloma en el cerebro

Después de la lectura del comunicado 997, Puente hizo una serie de comentarios sobre esta pintura, que aparece como portada de la monografía *El ego. La transmutación de nuestro yo tridimensional*, e invitó a todos los presentes a hacer aportaciones al respecto.

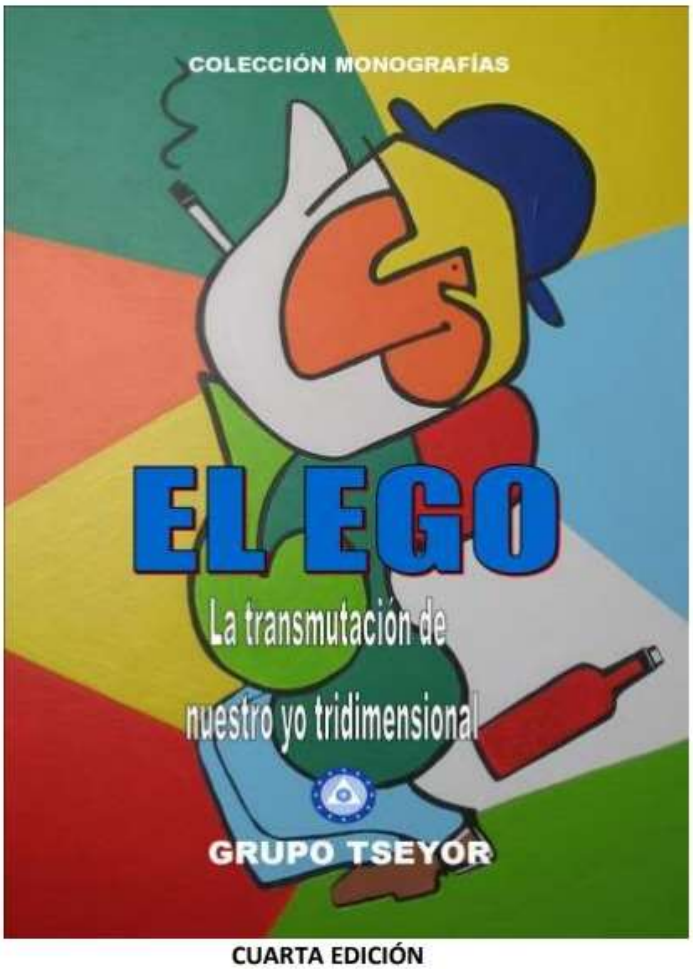

CUARTA EDICIÓN

Puente: Las intervenciones que acaban de tener En Progreso, Con Instrucción, Castaño, han sido muy interesantes. Y no estaría de más que

hiciésemos un pequeño resumen. No sabía los simbolismos entorno a la paloma. Pero ahora me habéis dado ideas, y agradezco vuestros puntos de vista.

Esta pintura es una psicografía del año 2004, en la época de transición de Sili-Nur a Shilcars, creo que es una de las últimas psicografías que recibí y hasta ahora no he podido darme idea de lo que significaba.

En principio, me pareció muy interesante ilustrar el libro de *El ego*, porque al verla me había dado la sensación de que la paloma estaba prisionera en la mente de un individuo, del vicio, de las pasiones y demás.

Era una época de transición, siempre que viene un hermano a la canalización da su nombre, pero en las psicografías no, por tanto yo no sé exactamente de quién recibí la psicografía en esa etapa de transición. De Sili-Nur no, por supuesto, pero no sabría definir si es de Ostracita o es de Olión, que estaba en esa época muy cercano a nosotros, Sala se acuerda perfectamente, en unos avistamientos que llevamos a cabo, muy clarificadores, y también estaba Melinus. Por lo tanto, no sé quién me mando la psicografía, de los tres, pero ahí está enviada.

Ya ha pasado el tiempo, y ahora resulta que en la despedida del comunicado 997, nuestro hermano Rasbek nos dice que el lugar donde nos reunimos el pasado viernes día 1º de este mes, Santa Coloma de Cervelló, significa “la paloma en el cerebro”. Se me dispararon todas las alarmas, porque claro me vino a la mente esta psicografía que podéis ver.

Para mí, Rasbek nos da un regalo, nos clarifica una psicografía, bajo mi impresión, nos dice que Santa Coloma de Cervelló significa esto, y pensé que la paloma que recibí podía significar una sincronía.

Recordad, también, que ahora nos vamos a Mazatlán, el domingo que viene estaremos en camino, volando hacia Mazatlán, y de Mazatlán también recibí una psicografía de estos hermanos, en donde dibujaba la bahía, una puesta de sol, las tres islas…, y los de Mazatlán se dieron cuenta de que había una foto de Mazatlán que es idéntica. Y con ello, nos estaban indicando la posibilidad de un futuro Muulasterio en esa zona, que se ha producido allí.

Y ahora, me vino a la mente si esta psicografía del hombre que prisionero por el vicio, las pasiones, el ego en definitiva, que tiene atrapada

en su mente una paloma, nos está indicando que tiene que producirse algo, un Muulasterio, una Casa Tseyor, en esa zona: Santa Coloma de Cervelló.

Esto lo dejo aquí, creo que hemos de actuar con prudencia, poco a poco, porque es solamente una impresión muy personal. Pero, ya digo, esa sincronía, con ese dibujo, y tratándose de esa manifestación que ha hecho Rasbek, y los comentarios de En Progreso, Con Instrucción y Castaño, pues me mueve a deciros eso y a dejarlo así, al aire…

Castaño: Gracias Puente por esa impresión que nos has dado, y tengo aquí delante el dibujo y mientras lo explicabas me han venido muchas más cosas, porque realmente hay mucho más en ese dibujo. La paloma, en el dibujo, no solamente es que esté dentro de la cabeza sino que me da la impresión que la paloma esboza de alguna forma, en esta pintura de factura un tanto cubista, la anatomía y la funcionalidad del cerebro.

La paloma tiene sus alas desplegadas, el ala derecha está situada en la zona del cerebelo y tiene la misma forma redondeada del cerebelo, el cerebelo tiene que ver con el movimiento del cuerpo físico. En la paloma es un ala, que le permite volar, moverse en el aire. La otra ala, que se extiende hacia arriba, señalando la corteza prefrontal, donde se gestiona nuestros pensamientos, nuestro autocontrol, la autoobservación. Y el cuerpo de la paloma se sitúa en la zona del tronco del encéfalo, que gestiona los automatismos corporales, y el sistema límbico, donde se ubican las emociones. La cabeza de la paloma se sitúa en la zona de la ínsula, donde se gestiona nuestro sentimiento de identidad, nuestro sentido del yo.

Es decir, que el dibujo además de representar una paloma está figurando las funciones del cerebro, el cerebro humano, que es una fiel interfaz de nuestro pensamiento, y se pone al servicio de este, tanto para el placer como para la espiritualidad, depende de qué peticiones le hagamos, pues el cerebro es muy plástico y se amolda a todo, actuando a nuestro servicio. Y cuando le pedimos que nos eleve y nos permita alzar el vuelo así lo hace, como nos ha dicho Shilcars en el cuarto paso, el suut.

En definitiva, la paloma en la pintura simboliza el cerebro, que está al servicio de nuestro pensamiento, al servicio también de nuestra trascendencia.

Con Instrucción La Pm: Si se trata de aportar con respecto a la paloma, yo he estado muy ligada a la paloma. Mi mamá me decía “palomita mía”. Recuerdo una canción de Camilo Sesto que dice “Esa paloma que voló”.

En Progreso La Pm: Quiero hacer una acotación con respecto a la historia de Occidente y la paloma. En Grecia, Homero nos cuenta que las palomas le llevaron alimentos a Júpiter, Venus llevaba en su carro muchas palomas. En la ilustración psicográfica la paloma tiene el color naranja, que es el pan, el alimento, y también corresponde al sayab, el manantial de luz. Dentro de la historia occidental también se relacionan a las palomas con la fertilidad, que permite a los dioses y a las diosas, dentro de este conocimiento ancestral, sobrevivir.

Y también quería aportar que, conforme a lo que ha señalado Castaño, el cubismo que se puede apreciar en el dibujo de la paloma es parecido a la paloma de la paz que dibujó Picasso. Está orientada en la misma dirección y con una forma parecida.

Suma Perfección La Pm: Quería abundar en lo que ha dicho Castaño, que en el fondo la paloma podía estar representando el cerebro. Y con respecto a lo que decía En Progreso, esta paloma podría estar presa y nos podía impedir alcanzar la libertad… Me parece que el tema de la identificación es el que nos impide vaciar odres y superar las dificultades. No se trata de ponernos una máscara y dar la impresión de que estamos más despiertos que dormidos. La decisión del despertar es algo que hay que llevar a cabo de instante en instante, no porque hoy decidamos despertar mañana vamos a estar despiertos. Eso nos exige estar cada vez más atentos, y no cada vez más enmascarados. Creo que para que la paloma vuele es necesario deshacer nuestras caretas.

Junto a Ti La Pm: Quería añadir a lo que comentó Castaño algo que vi en el dibujo, en ese simbolismo del cerebro, justo la paloma tiene el ojo en nuestra glándula pineal. Así que es muy simbólico, mira con una mirada muy sutil, pero muy amplia.

En lo externo, es un símbolo de libertad, como el del águila o cualquier pájaro, también la paloma nos muestra ese trabajo espiritual para poder ser libres de las cadenas de la esclavitud de nuestras emociones. También en una extrapolación reciente pedimos a nuestra réplica que nos diera referencias justo en relación a la libertad. Y la respuesta de mi réplica fue: siéntete libre como un pájaro. No dejo de observarlo y tenemos que aprender de ello. Y también me sorprendió la despedida de Rasbek, nombrando simbólicamente a la paloma.

1.47. LA UNIDAD POR MEDIO DE LA DIVULGACIÓN

Muulasterio Tseyor Los Máak de Mazatlán (México)

Núm. 999, lunes 11 de noviembre 2019, 21:41 h.

Reunidos hoy, lunes 11 de noviembre, a las 21:41 horas, los hermanos y hermanas que han llegado hasta este momento a la convocatoria de las convivencias del Muulasterio Tseyor Los Máak de Mazatlán, Escampada Libre La Pm, Bien dicho La Pm, Sublime Decisión Pm, Corazón, Liceo, Claire La Pm, Dadora de Paz Pm, Sala, Puente, y su priora Síntesis La Pm.

La comunicación se ha llevado a cabo en el propio Muulasterio pero al aire libre, en una agradable y tibia noche, con el canto de grillos y ranas como acompañamiento. Y también, durante casi un minuto, una música de fondo, como la de un órgano sonando muy profundo, que nos recordó la vibración del Om.

La entrada de Rasbek ha sido recibida con gran alegría y júbilo por parte de todos los asistentes, y seguidamente nos ha dado el siguiente comunicado.

A la izquierda de la Isla de Venados, donde se encuentra ubicada la base submarina de Mazatlán, la roca nos sugiere la figura del Muul Águila GTI de Tseyor.

Colegas, soy Rasbek.

De momento, más cerca que nunca ciertamente, pero habrá más. Tarde o temprano habrá más, mucho más, porque para eso estamos trabajando y no solamente nosotros, los de la Confederación, sino también vosotros, con mucho ímpetu, ilusión, desprendimiento, desafectación, renuncia y un largo etcétera.

También puedo indicar que habréis de aplicar unas buenas dosis de paciencia y mucho más esfuerzo para tomaros en serio el valioso regalo que tenéis todos los aquí presentes, tan cerca.

Un regalo que os brinda la Confederación de Mundos Habitados de la Galaxia y con el cual confiamos en que se establezcan paralelismos suficientemente clarificadores como para poder trabajar en equipo, de tú a tú, codo con codo.

Nuestra base, aquí en Mazatlán, está para desarrollar todo un esquema relacionado, básicamente, para la divulgación, la divulgación del mensaje cósmico-crístico, que conocéis en buena parte.

Como en todo, se parte de cero, con estructuras débiles, a veces, propio de una reciente construcción. Imaginad que estamos alzando unas columnas con hormigón, claro este necesita su tiempo para fortalecerse y no vamos a intentar elevar una primera plataforma horizontal, si el hormigón de las columnas que han de sustentarlo no está debidamente reforzado, porque entonces todo se vendría abajo, es evidente que es así. Por lo tanto, primero hemos de crear una buena base y dejar que el tiempo haga el resto.

Y mientras tanto esto se produce, mientras se está intentando que este hormigón, al que me refiero, se seque, se robustezca, todo tipo de peligros al acecho se dan cita para intentar destruirlo, como se destruyen

fácilmente los castillos en la arena. Por juego, por envidia, por desconocimiento y un largo etcétera, se destruyen todas aquellas obras que el ser humano crea con amor, con ilusión, cual niño en una tranquila y apacible playa, jugando con la arena, creando sus castillos.

Y este es el momento más crítico, porque el embrión está aún en formación, está indefenso, y por eso incluso muchos se atreven a destruirlo, destruir una idea primigenia cual pueden ser los primeros vestigios *de una sólida, y ya no digo catedral*[6]*, pero sí un sólido edificio en el que cobijarnos todos nosotros.*

Y cuando me refiero a todos nosotros, me refiero muy especialmente a todos. No olvidéis, amados hermanos y hermanas mexicanos, que Tseyor no admite separaciones, no permite diferencias, y que todos estamos en un mismo rasero de personas con una misma condición, que es la que dimana de la estructura de Tseyor, que conocéis perfectamente, no hace falta ampliar detalles.

Y sí, evitaremos, en este caso vosotros, crear separaciones, por animadversión, por entender que un grupo puede hacerlo mejor que otro, por entender o mal entender que otros pueden estar equivocados, etc., etc., y pretender, con todo eso, con todo ese razonamiento lógico, romper toda una estructura o atentar contra una idea primigenia.

Porque eso no da, evidentemente, buenos resultados, porque la esencia misma de la filosofía Tseyor es la unidad y Tseyor no puede contemplar dos unidades, tres unidades, cuatro unidades, en compartimentos estancos, sería absurdo.

Si eso lo permitiese la Confederación, pues la misma estaría completamente equivocada, y si así lo hiciese debería cerrar todo tipo de comunicación, porque no es que la Confederación lo indujese, sino que por obcecación vosotros, vosotras, continuarais con este mismo procedimiento separador o separatista, disgregador. Y habríamos evidentemente de cerrar y dedicarnos a otra cosa.

Evidentemente tendríamos que deslocalizar la situación y todo y saber que aquí tenemos tan cerca esa base, como diciendo la base la tenemos en casa, tendríamos que buscar otros lugares idóneos con otras

[6] En este momento del comunicado, grabado en audio, se aprecia una música de fondo, entre el minuto 6:48 y el 7:33, como de un órgano que suena profundo en un acorde que recuerda la vibración del om. El texto en cursiva indica la coincidencia de las palabras con la música.

gentes. Y esto la Confederación lo haría sin contemplaciones. En más de una ocasión ya lo ha hecho y lo repetiría, evidentemente.

Pero este no es el caso. La Confederación apuesta por Mazatlán, y a pesar de los pesares y a pesar de que puedan ser unos instantes difíciles, por ese crecimiento tan fresco, y sujeto a tantos peligros de derrumbe, seguimos obstinados, porque la consciencia nos dice que habremos de ir por este camino de Mazatlán y seguir adelante también con el proyecto.

Un proyecto que pretende, como así podéis atisbar ya en vuestro horizonte mental, la unificación. Ante todo, la unidad de pensamientos, porque en función de dicha unidad, cuando los pensamientos de todos vosotros se unifiquen en un proyecto común, en una marcha común, obtendréis esos resultados que tenéis que disfrutar, cual es el contacto directo con nosotros, con la base.

Pues bien, desde esta propia base se emitirán informaciones y lo serán en función de vuestra unidad de pensamiento. Indudablemente, no solamente recibiréis la ayuda de los propios residentes en Mazatlán, sino que detrás hay todo un equipo, en todo el mundo, hermanos y hermanas vuestros, que están en Tseyor, y que de alguna forma la vibración es afín y por los campos morfogenéticos se recibe dicha ayuda. Por lo tanto, solos no vais a estar.

Así que, como responsable o algo responsable con respecto a vosotros y aquí en Mazatlán, que es mi persona, Rasbek, os pido unidad, os pido entusiasmo, que no desfallezcáis, que nos esperan instantes muy hermosos, experimentaciones inenarrables, que no conocéis, pero sin duda conoceréis, si seguís por ese camino de la unidad.

Fijaros estrictamente en los comunicados, en los ejercicios y talleres que se marcan en Tseyor, muy escrupulosamente. Hacedlo dignamente, hacedlo lo mejor que podáis, y donde no lleguéis, llegaremos nosotros. Porque, evidentemente, no nos cansamos de recordaros, de tutelaros, de guiaros, siempre y cuando hagáis lo mismo vosotros con esa intencionalidad positiva. Y lo demás, lo dejáis a la energía.

Gentes entrarán, gentes saldrán, conoceréis nuevos personajes, unos se quedarán, otros harán su trabajo, y a otra cosa se dedicarán, pero en definitiva lo que no podrá destruirse es lo que he dicho anteriormente: la idea primigenia.

Podréis renunciar a los bienes materiales, podréis cambiaros de situación geográfica, podréis buscar nuevos elementos como habitáculo, que sin duda los hallaréis, claro que sí, porque estamos empeñados en ello y os ayudaremos también a conseguirlo, dando vosotros un primer paso. Dad dos pasos y nosotros daremos doscientos, esta es la filosofía tseyoriana, no lo olvidéis.

Pero aunque veáis que se tuercen las cosas, aunque os veáis en una situación límite, que no comprendáis lo que está pasando, recordad una cosa: todos los procesos por los que estaréis pasando, los ha pasado todo Tseyor en su momento, en diferentes circunstancias, en diferentes tiempos, pero lo ha debido pasar, porque si no, no habría aprendizaje alguno. Habrá desesperación, para algunos y algunas, habrá desánimo, pero también una gran ilusión, y esta vencerá, porque esa ilusión irá ligada, como he dicho, a la idea primigenia, y esta es indestructible.

Creo que es lo que tenía que decir, creo que no me he pasado en absoluto del esquema que tenía presente, y si lo he hecho me disculparéis, pero no habrá sido mi intención interferir y mucho menos manipular vuestra situación, estado de ánimo o accionar. Lo habrá sido con toda la buena intención.

Seguiremos informando, a todos los niveles, cuando digo a todos los niveles es a todos los niveles. Los y las que estén despiertos, comprenderán y quien no comprenda aún, paciencia. La divulgación continúa, pues, en marcha, y en signo ascendente, de momento.

Así que, ánimos, ilusión, empeño, esfuerzo, porque muchos hermanos y hermanas vuestros lo necesitan, lo están esperando, sed conscientes de ello. No seáis egoístas. Buscad el confort, vuestro confort, pero no os obsesionéis en ello, porque todo es relativo. Por muchos bienes materiales que dispongáis, el máximo confort se adquiere con la entrega a los demás, sin esperar nada a cambio, y muchas veces sin pensar. Y muchas, muchas veces, sin pensar en uno mismo, sino en los demás.

Amados colegas, os mando mi bendición.

Amor, Rasbek.

Escampada Libre La Pm

Ante todo, muchas gracias por este comunicado, muchísimas gracias a ti y a la Confederación. Nos has hablado, sobre todo, de la unidad aquí, te estás refiriendo a todo Tseyor, pero en primer lugar aquí en México, en Mazatlán, me imagino que tanto a lo que se refiere al Muulasterio como a lo que tenemos en México, que son las casas Tseyor y sobre todo la unidad.

No sé por qué me llega que trabajemos este tema en estas convivencias, que sería lo más conveniente. Puede que nos digas que será lo que queramos todos, pero por una sugerencia o por un consejo no nos vendría nada mal, y a eso es a lo que me refiero, si es lo más conveniente empezar por este tema. Hacer un taller de unidad, por ejemplo. Pregunto, Rasbek.

Rasbek

El taller de unidad, su consecución, surge cuando desde todas las partes se observa la necesidad de hacerlo. Nunca lo impondremos, es obvio que ha de ser así. Por lo tanto, aquí únicamente habremos de esperar y ver las partes cómo reaccionan.

Pero sí podemos decir que el Muulasterio los Máak de Mazatlán, en este momento, está expectante con la resolución, con ese estado en el que se confía de unidad. Pero estos días van a ser a modo de prueba, y si realmente entendemos que este procedimiento de desunión continúa, la Confederación tomará parte e invalidará alguno de los proyectos.

Escampada Libre La Pm

Eso quiere decir que nos favorecería a todos, y digo que nos favorecería a todos que nos pongamos de acuerdo, todos los que asistan, los involucrados, ponernos de acuerdo para realizar o no un taller de unidad, por ejemplo.

Rasbek

En primer lugar, no estableceremos separaciones, involucrados somos todos.

Sublime Decisión La Pm

Involucrados somos todos, y al decir mexicanos estás diciendo también todo tseyoriano, porque todos somos uno y todos somos mexicanos. Y entonces eso no nos involucra solamente a los que estamos aquí en Mazatlán, sino a todos los que están con nosotros acompañándonos, por ejemplo hoy, y a través de internet nos van a escuchar. ¿Es así, hermano?

Rasbek

Me estoy refiriendo, en este caso, a la personación física, no virtual. No olvidéis que todos los que formaréis parte de estas convivencias actuáis en representación de todo Tseyor, tanto del Tseyor que está aquí, en este plano 3D, como en el de la adimensionalidad.

Sublime Decisión La Pm

A todo el que asista a las convivencias. Muchas gracias hermano.

Rasbek

No olvidando, repito, que nada deberá o habrá de imponerse. La unidad habrá de nacer por sí misma, ese anhelo innato de unidad, porque la imposición no da buenos resultados.

Claire La Pm

Es para mí un placer estar aquí entre ustedes y con ustedes. Al igual que siento la unidad, la unidad de ese amor de estar viéndolos a todos presentes, a nuestro amado Puente, a nuestra amada Sala, a nuestra priora Liceo, y a nuestra primogénita, porque llegó primero, Dadora de Paz, a nuestra amada Escampada Libre, Bien Dicho La Pm, nuestra amada Corazón, nuestra hermana Sublime Decisión, y pues las compromisarias que aquí estamos en este Muulasterio de ustedes, los Máak de Mazatlán, y toda la familia tseyoriana que siento esa unidad que ha ido surgiendo.

Es para preguntar, bueno más bien decir que siento una gran energía y una alegría, desde ayer en la mañana, en que ustedes venían, estaban acá

llegando. El hecho de que vienen más hermanos a la base, para estar unidos, los trabajos amorosos que sé que se van a dar, porque se sienten, ¿nos van a dar algún tipo de información, de trabajo más relevante, más conciso? ¿Es así, hermano Rasbek? Para que nosotros crezcamos en nuestra consciencia.

Rasbek

Ciertamente, si pudieseis obtener todo el fruto, por medio de la síntesis, del presente comunicado, sería suficiente como para llenar todos los días de convivencias.

Claire La Pm

La síntesis en unidad amorosa. Gracias, hermano Rasbek.

Síntesis La Pm

Querido hermano Rasbek, es un gusto enorme saludarte y sé a lo que te estás refiriendo, en lo que se refiere a este Muulasterio Tseyor de Mazatlán. Este Muulasterio necesita un gran apoyo, porque es un pilar muy importante. Sabemos también que tú has dado la cara por nosotros, para que nosotros trabajemos en la divulgación. Sabemos que ese es el proyecto.

Y también pues te digo, sinceramente, que pondremos o pondré todo lo que esté de nuestra parte para poder llegar en estas convivencias a la unidad. O sea, yo creo que se trata de poner cada uno nuestro granito de arena para resolver todas las diferencias que puedan existir entre uno y cada uno de los hermanos.

Te doy las gracias infinitas a ti y a todos los hermanos de la base de Mazatlán.

Rasbek

Amada priora Síntesis, reconozco en el tono de tus palabras la intencionalidad positiva y no dudo que llevaréis a cabo la misión con igual suerte. Eso, como digo, no lo dudamos.

Y sí, efectivamente, se trata de que lleguéis a la unidad, porque la unidad nos llevará a crear un gran edificio, sólido, que no solamente será en la adimensionalidad, y estará en función de los resultados que se obtengan aquí, irán parejos, pero sí deciros que realmente el Muulasterio los Máak de Mazatlán ya está creado, es una idea, es indestructible. Nadie puede ser capaz de destruir la idea de eso tan hermoso que se ha creado.

Y no valoréis tanto el aspecto material, ni la situación geográfica del mismo Muulasterio. Porque en la situación en la que estáis ahora, hasta bajo un árbol podríais llevar a cabo la divulgación y, con toda seguridad, la misma iría directa a los corazones, a todos los corazones de buena voluntad. Esto, sin duda alguna, os ha de centrar en el tema de la divulgación por la unidad. Es decir, la unidad por medio de la divulgación.

Y quien quiera entenderlo, habrá de entenderlo de esa forma, porque no hay otra cara con la que reflejar dicha situación, y quien no, habrá de renunciar, porque en todo caso ello dificultaría la acción.

Queremos que os centréis verdaderamente, aquí en Mazatlán, como foco o faro de luz y nada ha de perjudicar vuestras expectativas, ni permitir retrasos. Y mucho menos por miedo, por animadversión, por malos entendidos. Habréis de hacer un esfuerzo.

Y no solamente la mujer del César ha de ser honrada, sino que al mismo tiempo ha de parecerlo. Por lo tanto, habréis de dar la imagen de unidad, porque la habréis adquirido, la habréis conseguido. Y si no, para nosotros no tendrá otro sentido y otra acción que, por nuestra parte, disolver aquello que desune. Precisamente para facilitaros ese accionar fluido.

Escampada Libre La Pm

Entiendo, así lo entiendo yo, en este momento, que nos estáis dando una gran oportunidad de realizar un trabajo sobre la unidad, y entiendo, no sé si llamarle *ultimátum* en cuanto al tema, en este caso del Muulasterio, pero sobre todo a un proyecto de divulgación o algo más, sobre lo que nos has dicho, que nos daréis mucha información.

Entiendo también que, según se vaya trabajando en estos días que estamos aquí todos, para realizar un trabajo, claro que sí, iréis dando más información, o no, si no se trabaja. ¿Es así?

Rasbek

Eso es, poned 1 y nosotros pondremos 100, poned 2 y pondremos 200.

Corazón

Un beso enorme, gracias hermano, porque tú sí que pones la mano cuando tenemos dificultades, así lo estoy viendo. Pero no solamente dificultades, por un lado, nos estás brindando esa información que a todas luces es obvia, pero no nos dejas solos, nos estás ayudando, nos estás abrazando, nos estás dando un impulso enorme para que despertemos un poquito, porque sabemos que unidos lo podemos, pero *unidos*. Claro, hay que dar ese paso, pero qué suerte que nos dices las verdades, pero de alguna manera nos das la mano también para solucionarlas. Así da gusto, nosotros a veces, casi siempre, no somos tan generosos como tú, pero poco a poco… Un beso enorme.

Rasbek

Sois inteligentes y espero comprenderéis que lo que sucede no es porque haya elementos que así lo quieran, sino que hay elementos que lo son inducidos para que así actúen. Por lo tanto, nada es casualidad, sino causalidad.

Personajes que interpretan un papel que es el del entorpecimiento, el intento de disgregación. Y son tanto hermanos vuestros como defensores de la propia filosofía de Tseyor. Pero están cumpliendo y desempeñando su papel, ¿qué papel? El ver de conseguir que os fortalezcáis, os reforcéis y podáis resistir los embates de esos tiempos que corren.

Sois inteligentes, digo, y observadores, y por lo tanto os daréis cuenta que la trayectoria de vuestro planeta, a nivel global, no es la debida o la adecuada, en función de un pensamiento preestablecido, principalmente por el ego, en busca precisamente de su zona de confort. Pero no es casualidad lo que sucede, es causal, y todo está medido meticulosamente.

Y esto sucede precisamente para que os fortalezcáis, para que sepáis exactamente qué os lo que interesa, cuál es lo prioritario, y que podáis

resistir, como digo, los fuertes vientos en contra que, cual negros nubarrones, os acechan, en todas partes.

Sí, en todas partes, y para ello será necesaria la unidad, para ello serán necesarios esos elementos dispersores, separadores, disgregadores, etc., etc., para alcanzar precisamente la unidad y rápidamente, raudamente, sin pérdida de tiempo, continuar con la divulgación.

Y la misma vendrá trufada de elementos muy interesantes, para mejorar vuestro raciocinio, vuestra lógica 3D, para empatizarla con la otra lógica, la que no existe en la adimensionalidad, para que podáis tranquilamente obtener información de uno y otro lado, y poder construir definitivamente, con dicha divulgación de alto nivel, que se os irá entregando y que al mismo tiempo obtendréis también de la adimensionalidad, el perfil de lo que van a ser las sociedades armónicas. Y dicho perfil va a nacer aquí, en Mazatlán, bajo la tutoría del Muulasterio los Máak de Mazatlán.

Por lo tanto, estad atentos, observadores, tenéis visitas, entre paréntesis, *turísticas*, aquí en Mazatlán. Observad lo que hacían vuestros ancestros, lo que os han dejado, pequeños detalles, que para eso están, porque para eso se hicieron, y algunos están para que os ayuden al despertar, aquí y ahora. Y todo eso se irá viendo.

Sin duda, habréis de poner toda la ilusión, todo vuestro corazón, y aplicar al máximo la síntesis, porque estáis trabajando, sois pioneros, sois colonos, sois el ejemplo a seguir para la continuidad, en todo el orbe, de la creación de las sociedades armónicas. Creo que se entiende lo que estoy indicando.

Sublime Decisión La Pm

Entonces, lo que nos estás pidiendo, hermano Rasbek, es que se haga nuestro trabajo, nuestra labor, con nosotros mismos, que nos enfoquemos en nuestra propia unidad, pese a los elementos dispersores, distorsionadores, que vienen a fortalecernos, a que estemos atentos, a que no perdamos el objetivo principal, que es la divulgación y que es nuestro propio transmutar, para entrar en esta unidad. ¿Voy bien, hermano Rasbek?

Rasbek

Imaginad que sois frágiles juncos, que resisten al viento, que se doblan, pero no se rompen, precisamente porque en ellos está intrínseca la resistencia, que para eso se han creado, para resistir.

Escampada Libre La Pm

Yo entiendo que todas estas dificultades que están surgiendo con respecto a la unidad, en todo Tseyor, y si hablamos de Mazatlán, lo mismo, es con el objeto de que de esas dificultades surjan elementos fuertes que serán los que sostengan la base del Muulasterio de Mazatlán y de todo el proyecto que lleva consigo, sea el de la divulgación o del que sea. Así es como yo lo puedo visualizar.

Y también entiendo que el encabezamiento de este comunicado más que nada trata de hacer un llamamiento a todos los que tenemos confirmada nuestra asistencia y a todos los que no la han confirmado y puedan asistir, todo aquel que se crea comprometido en este proyecto. ¿Estás haciendo un llamamiento a realizar ese trabajo en favor de la unidad? ¿Es así?

Rasbek

Reconocéis ya, aunque sea someramente, que el colectivo Tseyor es parecido a una esfera compuesta de un puzle y a su vez holográfico cuántico, quiere ello decir que cada pieza contiene a la totalidad. Por lo tanto, qué importa que seamos 10 o 100 o 200, si cada uno lleva la impronta de todos. Cuando, como ahora mismo, en este pequeño grupo de hoy mismo, para nosotros está representado en vuestras personas a toda la comunidad Tseyor. Mañana o pasado seréis el doble, el triple o más, y estaréis representando a la comunidad.

Por lo tanto, cada uno de vosotros sois corresponsables de esa unidad. Y sí, efectivamente, pedimos unidad, pero lo hacemos porque hemos de dar mucha información, porque hemos de accionar verdaderamente la misma, y necesitamos que vuestras mentes se entreguen, voluntariamente, a ese trabajo, a esa divulgación, por otro lado tan maravillosa. Y motivo por el que estáis aquí, sencillamente. Y lo único

que pretendemos es que despertéis a esa realidad y no os durmáis y avancéis, sin mirar atrás.

Claire La Pm

Como comentabas hace un momento, respecto al plan turístico que llega aquí, a este puerto, mazatleco, es muy fácil como ciudadana porteña, en esta 3D, claro, dispersar la mente en los sucesos que pasan en la ciudad, ya que pasa gente del Sur o llega gente del Norte, a través de este nuevo puente que tenemos, turístico, que enlaza el Norte con el Sur, que vienen de Canadá y de EE UU, y pues vivimos de la parte turística y de la pesca. Se siente esa corriente energética y es fácil dispersar la mente, por esa corriente energética, por la que cada quien trae un fractal.

Eso nos lleva a estar en autoobservación, constantemente, y el dolor de corazón de ver a las personas cómo sufren, y el consuelo que me queda es saberos cerca de nosotros, cuando estás enfrente de ese gran malecón, de tanta gente que viene a dispersarnos, a los ciudadanos o a los que estamos aquí trabajando para esa unidad del pueblo Tseyor, y el trabajo que llevamos con la Confederación, el momento de ser Muul Águila GTI y que nos comprometimos a ello, energética y amorosamente, estar en unidad amorosa. En lo personal, me encierro en mí misma para tener un poco de silencio, por tanto ruido mental que tenemos. Pero también hay gente amorosa, gente que te dice toma un té, toma un café, toma este alimento. Y como dijiste tenemos los ancestros, con conocimientos naturales, que yo creo que vienen del corazón.

El corazón ese tan grande que tienen los ancestros, uno de ellos fue mi abuela, que me hablaba del gran amor que teníamos que tener a las personas, donde duerme una persona duermen diez personas, porque desde que abres la puerta abres el corazón, decía, y un alimento se multiplica, y si tienes una cazuela la tienes que dispersar en 10 platos para repartir. Y esa es la unidad que me enseñaba mi abuela, para divulgar ese amor en unidad, que nos vienes enseñando, a nosotras, y digo nosotras porque somos puras mujeres aquí en Mazatlán. Y es lo que te quería comentar, estar en autoobservación. Gracias.

Rasbek

Podría añadir también que para eso queremos reforzar, creemos que lo estamos consiguiendo, ese Muulasterio. Pero en esa idea primigenia, porque ese Muulasterio debéis verlo no en sus formas, sino en su fondo. Y puede funcionar perfectamente bajo un árbol siendo un auténtico Muulasterio. Ello os habrá de hacer reflexionar.

Bien que vuestra situación geográfica os disperse, pero precisamente están los elementos que componen el Muulasterio para facilitar siempre esas puertas abiertas a la interiorización, cuando un elemento se encuentra disperso y tal vez aturdido por el mundanal ruido que pueda generar una sociedad de este tipo.

Eso es, los pertinentes refugios, como son la lectura de los comunicados, toda la bibliografía y muy por encima de todo, de la unidad de las personas que componen dicho colectivo en el Muulasterio los Máak de Mazatlán, que no olvidemos actúa de faro, de luz y de guía, y que irá *in crescendo* la presencia de nuevos elementos que ya sienten en su interior la llamada, esto no lo olvidemos.

Sois un potencial de energía muy grande, somos un potencial de energía muy grande y potente para servir, humildemente, a la energía.

Y también puedo indicar, al mismo tiempo, que para vivir se necesita muy poco. Y también deciros que el más rico es aquel que menos necesita. Así que, si hacéis una apuesta verdadera en vuestra condición, todos los aquí presentes, de voluntarios, apostaréis indudablemente por la divulgación, en el estado más precario que os podáis imaginar. Porque de ese estado más precario que os podáis imaginar, más bajo no podréis bajar, por lo tanto, siempre os queda la perspectiva de subir, sin deseo.

Verdaderamente, repito, no necesitáis mucho más para vivir si lográis poner en vuestra mente el objetivo de la divulgación del mensaje cósmico-crístico. Si realmente queréis ser felices, divulgad. Divulgad la verdad, porque haciéndolo, la verdad os hará libres.

Escampada Libre La Pm

Acabas de decir que todos los aquí presentes, voluntarios... Entonces yo te pregunto ¿somos todos voluntarios, los aquí presentes, físicamente?

Rasbek

Sí, no hablo genéricamente, sino directamente a todos y a cada uno de vosotros.

Además, indicaros que como voluntarios, y no tanto como autóctonos. Porque entenderemos que estos últimos tendrán sus condicionamientos y su insuficiencia para captar íntimamente los instantes maravillosos de este fantástico proyecto regeneracionista.

Entendemos, o habréis de entender como voluntarios, que nada os ha de importar el tiempo, porque vuestra vida, la de los voluntarios, está en la divulgación, y todo momento es bueno para la divulgación.

No existe el tiempo para vosotros, no existe otra condición más interesante que vencer el condicionamiento que os puedan imponer las necesidades o deseos del propio ego. Creo que entendéis, si no puedo ampliar.

Liceo

Precisamente eso es lo que te quería pedir, si podías ampliar un poco más el tema que estás tratando ahora mismo, si nos podías decir un poco más.

Rasbek

Si entendemos que los voluntarios hemos abierto un paréntesis en el que nos hemos introducido en este tiempo para llevar a cabo la misión, habremos de entender también que nuestra vida está destinada totalmente a la misma. Nuestro tiempo no nos pertenece, pertenece a la divulgación.

Por lo tanto, habréis de estar dispuestos y dispuestas, en todo momento, cual bomberos, cual agentes de la ayuda humanitaria, a apagar fuegos, y habréis de trabajar, consciente o inconscientemente, en la divulgación, porque este es vuestro compromiso, esta es vuestra misión. Y si entendéis este procedimiento, la unidad vendrá por sí sola. Puedo ampliar…

Liceo

Sí, por favor.

Rasbek

En síntesis, somos divulgación.

Liceo

En el sentido que tú has dicho muchas veces, en el sentido de ayuda humanitaria, que es la autoobservación y la transmutación, que va a ayudar a todos los autóctonos en ese sentido. Por supuesto también en la divulgación de la palabra, de la filosofía nuestra, que es crística. Y en ese aspecto, ¿nos puedes dar alguna aclaración más?

Rasbek

Claro, favoreceréis la divulgación, porque la libertad nace con la autoobservación, y habréis de emplearos a fondo para que ello se entienda perfectamente. Aunque ello no está en contra, ni mucho menos, de favorecer también el alimento físico, el cuerpo necesita también el oportuno alimento, y un buen plato de sopa siempre vendrá bien para aquellos estómagos hambrientos. Y si cubrís esa primera necesidad, puede que esos estómagos hambrientos reaccionen, se vuelvan generosos y entiendan verdaderamente que este es el proceso, el de la divulgación.

Así que además de la divulgación esparciréis, por todas partes, pequeñas semillas, que crecerán sin duda y se convertirán en bellos y resistentes árboles, que darán su fruto, indudablemente.

Claire La Pm

¿Me podrías decir qué soy yo?

Rasbek

Tú eres yo.

Claire La Pm

Y yo soy tú.

Aparte de la divulgación, como hermana tseyoriana, ¿qué otra misión pueda tener? Claro, aparte de apoyar a mi querida hermana priora Síntesis en el Muulasterio los Máak de Mazatlán.

Rasbek

Sencillamente, una gran prueba de humildad, y es que, aun reconociendo que nadie es perfecto, sí existe confianza por parte de la Confederación en su buen funcionamiento y accionar como priora, y la primera base es la humildad. Y Claire, humildemente, sabrá comprender esos estados, y fortalecer la buena marcha de su accionar, apoyándola en todos los sentidos, dando ejemplo, y siempre cara a cara.

Claire La Pm

Claro, hermano Rasbek, muchas gracias, se hace lo que se puede.

Dadora de Paz Pm

Ya que has dicho que todos somos voluntarios aquí, siempre me he preguntado, ¿de qué planeta soy? ¿Me podrás decir?

Rasbek

Pues no. Algunos y algunas habréis de descubrirlo por vosotros mismos, porque es una asignatura pendiente que tenéis y podéis alcanzarlo sobradamente. ¿Para qué vamos a interferir?

Dadora de Paz Pm

Y gracias por la confianza, si tú confías en mí, confío que así va a ser.

Corazón

Yo soy de Agguniom, ¿verdad?

Rasbek

Vamos a dejar el tema, porque ahora sí que realmente podemos dispersarnos.

ANEXO

Asistentes a las convivencias reunidos en el Muulasterio los Máak de Mazatlán durante la sesión del Ágora del Junantal del día 13-11-2019

Espectacular puesta de sol desde la costa de Mazatlán, con las islas al fondo donde se halla la base submarina

1.48. YA ES HORA DE EMPEZAR A TOMARNOS LAS COSAS VERDADERAMENTE EN SERIO

Muulasterio Tseyor Los Máak de Mazatlán (México)

Núm. 1010, martes 26 de noviembre 2019, 18:39 h.

Estamos presentes 16 hermanos y hermanas en el Muulasterio Tseyor los Máak de Mazatlán, hoy hemos realizado una excursión en un catamarán a la Isla Venados, donde está la base submarina, y nos encontramos una piedra donde se podía ver un águila y muchas cuevas que están alrededor de la isla, allí almorzamos. Más tarde en el Muulasterio, Rasbek nos ha dado el siguiente comunicado.

En un catamarán en dirección a la Isla Venados, sede de la base submarina de Rasbek

Colegas, soy Rasbek.

Que conste que no me olvido de los míos. Sin embargo, ha sido tan importante el tema que se ha tratado en estos días, que verdaderamente ha valido la pena que mi persona se abstuviera y dejara paso a todo lo que se ha comentado, durante el periodo de convivencias.

Ha sido tan importante y trascendente que ahora sí, ahora ya no quedan excusas, ahora perfiláis un nuevo momento evidentemente regenerado y al mismo tiempo regenerador. Ahora, desde la propia Confederación, se os ha dado una información privilegiada y con beneplácito del Consejo de Sabios, aquí en Mazatlán, y eso es muy importante también.

Evidentemente todo es importante, todo es necesario, pero cuando se tienen que definir las cosas, los temas, las acciones, conviene que en nuestra psicología quede bien grabado la unidad, la unión, la hermandad.

¿Podéis imaginaros lo que ello representa? Aquí, en vuestro deambular, cualquier injerencia, mal entendido, una palabra dicha en un tono u otro, ha podido o puede, lo podéis comprobar perfectamente, distorsionar un mensaje y llevar a la dificultad de entendimiento, a la desunión, por lo tanto a la falta de unidad. Ya veis que es sencillo, aquí en esta 3D, conciliar las partes.

Sin embargo, pues podría pensarse que es mucho más difícil conciliar las partes de elementos, de maestros, que velan constantemente por el equilibrio. Por una parte, están los miembros de la Confederación, y por otro los seres que durante milenios han podido representar y comprometerse con la marcha de este lindo planeta. Y como es lógico, su pertenencia a él lo ha sido por un esfuerzo, por el tiempo, porque han demostrado su valía, porque se han igualado perfectamente con la síntesis

de este proceso universal, cósmico, y con dicho conocimiento han podido igualarse, como digo, funcionar y accionar en paralelo con cualquier inteligencia que pueda haber fuera de este planeta y que guarde, como mínimo, el respeto y favorezca la dignidad y la unidad de las personas, sin manipulación, sin deseo de supremacía, por ejemplo, y sin otro interés que el procurar que la energía vaya dando y haciendo su curso, proporcionando ciertamente que el pensamiento se perfeccione.

Ante esta civilización ancestral de los Máak de Mazatlán, como epicentro, dentro de ese proceso que luego se traducirá en un movimiento universal, si es que ya no lo está haciendo, ante este proceso de sabiduría, a un alto nivel, habremos de agradecer que tanto el Consejo de Sabios, como la Confederación de Mundos Habitados de la Galaxia puedan establecer vínculos de unión y de hermandad, así, tan fácilmente.

Entenderéis, por un lado, que el Consejo de Sabios haya ido perfilando, superándose, analizando, sintetizando muy bien todo este proceso, para mantener viva la llama del conocimiento, y ha hecho y ha procurado siempre que este análisis lo fuera lo más objetivamente posible y por ello ha ido confiando, a lo largo de los siglos, con determinados elementos, que así podían llegar a mantener dicha estructura de conocimiento, en un pabellón lo más alto posible.

Por eso insisto, en que el haberse unido de pensamiento las dos instituciones, pues para nosotros es una gran satisfacción. Por un lado, nos demuestran que no hay duda sobre la continuidad y la eficacia del conocimiento ancestral, con respecto a la posible intervención de ayuda humanitaria de la Confederación, y viceversa.

Eso significa unidad, y si altos dignatarios han sido capaces de unirse, hermanarse en este proyecto en común, habréis de entender que lo que es arriba es abajo, y por lo tanto aquí en esta 3D y concretamente en el grupo Tseyor tiene que suceder lo mismo, tiene que haber unidad, comprensión y hermandad, es así de sencillo.

Si altas responsabilidades, con grandes conocimientos, y habiendo despejado lógicamente las dudas que han existido siempre sobre la viabilidad de un proyecto en común se han disipado y se han abierto a esta unidad, sencillamente aquí tiene que suceder lo mismo. De acuerdo, tenéis menos información, tenéis menos capacidad, pero también tenéis menos

responsabilidad y el esfuerzo también es menor y las dificultades también son menores.

Veamos qué dificultades pueden existir concretamente con los voluntarios que han aceptado el encargo del pequeño Christian para venir aquí, en estos tiempos, a desarrollar y poner en orden todas unas ideas y pensamientos a fin de mejorar el propio pensamiento, unificarlo y que el mismo, por sí mismo también, pueda afincarse en todo el universo, relacionarse con todas las inteligencias del mismo, sin limitación, sin fronteras, sin barreras.

En este tránsito estamos todos, y por ello habremos de reflexionar al respecto, diciéndonos a nosotros mismos que ya es hora de empezar a tomarnos las cosas verdaderamente en serio. Ello significa que el primer camino, el esencial, el prioritario, es Tseyor y todo lo demás es secundario. Y cuando nos estamos refiriendo a Tseyor estamos indicando el Tiempo Simbólico Estelar del Yo en Retroalimentación.

Es decir, vuestra consciencia, ese Yo superior es prioritario ante todo lo demás. Repito, el Yo en retroalimentación, que es vuestra consciencia, que sois en realidad vosotros mismos, es prioritario ante todas las demás circunstancias que pueda haber en vuestro mundo ilusorio, en nuestro mundo ilusorio, y vamos a reincorporamos al mismo y por lo tanto eso habrá de estar siempre presente.

No Tseyor como institución, no Tseyor como grupo de contacto extraterrestre, no Tseyor como amigos, amigas, etc., etc., sino Tseyor como Yo en retroalimentación, en un tiempo simbólico estelar, y todo eso, en realidad es secundario.

Es secundario y la misma palabra nos lo indica como tiempo simbólico, si es simbólico no es real y será relativo, estelar, por lo tanto un universo simbólico, ficticio, ilusorio. Y por tanto, dentro de un tiempo simbólico estelar y un Yo, que en definitiva, es la realidad, cuando se manifiesta, y este es el caso, únicamente funcionará todo ello mediante la retroalimentación. Y esto es lo que habréis de tener presente, el Yo en retroalimentación, vosotros mismos como consciencia.

Cuando dejéis este cuerpo físico, si es que lo abandonáis, si es que tenéis la posibilidad de aprehender conocimiento rápido y exhaustivo, sin prisas, pero sin pausas, tal vez no tengáis que abandonarlo y lo podáis regenerar perfectamente, y esto se verá o puede vers. Si no es así, cuando

dejéis vuestro cuerpo físico lo dejaréis todo: conocimiento, todo, y os quedaréis únicamente con vosotros mismos.

Por lo tanto, ved si es importante el Yo, ved cuán importante es que os podáis ayudar, que deis, que entreguéis. En vuestro pensamiento únicamente tiene que existir la palabra *dar*, dar, dar, dar sin esperar nada a cambio. Y entonces irá formándose una amalgama de conocimiento, de hermandad y lo que es más importante, de unidad.

Lo contrario es pedir, pedir, pedir para mí, para mí, para mí…, y poco a poco iréis creando un mundo de ilusión. Un mundo que al final explotará ante vuestras propias narices, y os dejará sin nada.

Pues bien, ya volviendo a la divulgación de este mensaje cósmico-crístico, volviendo a lo que es la pura esencia de Tseyor como entidad espiritual, la divulgación habrá de ir dirigida ¿hacia dónde? Eso es lo importante, hoy lo comentabais, y estábamos de acuerdo en parte de lo que indicabais.

Sí, porque estábamos con vosotros, hemos estado con vosotros, todos los días, a todas horas. Hemos visto también vuestras debilidades, vuestros egoísmos, vuestras rencillas, malos entendidos…, sí, evidentemente claro. Pero en realidad somos observadores y habremos de ser observadores únicamente y habremos de entender que todo está bien.

Sin embargo, habéis de enfocar efectivamente la divulgación hacia…, ¿hacia dónde creéis que habréis o habremos de dirigir la divulgación? Y esto hablando no solamente los de la Confederación, sino con la unidad propia del conocimiento que pueda patrocinarnos el Consejo de Sabios en Mazatlán, pues hacia los más necesitados.

A los ricos no hace falta dirigirles ningún mensaje. Me explicaré, no a los ricos de dinero, no a los ricos de bienes, eso para nada importa. El que tiene mucha riqueza en bienes o en prebendas ya tiene un problema añadido, que le dificulta el camino, ya tiene su propia cruz para andar por el camino de la revolución de la consciencia, del despertar de la misma.

Me refiero concretamente a los ricos: yo, yo, yo, yo, yo, yo y solamente yo, lo mío es lo mío, y lo tuyo es lo mío. A todos esos elementos, no hace falta ayudarles, lo tienen todo, lo quieren todo, lo conseguirán todo, todo lo que desean, y todo lo que desean si no despiertan lo será únicamente material, pero nada espiritual.

Y si su pensamiento no está centrado en la espiritualidad, pues es muy difícil llamar a sus puertas, porque sus puertas, realmente están blindadas. Los ricos de palabra, yo soy así, soy el mejor, ese yo no es el Yo superior, es el yo inferior. Y ese yo inferior es el ego, y el ego, cuando está instaurado en las mentes de todos y cada uno de nosotros e imposibilita el diálogo, el debate, la unidad y la hermandad, su acción se basa únicamente en la separación, porque en ello va o se invalida su propia existencia como tal. Así es.

Y del ego hay una figura representativa del mismo, que es la fuerza contraria a la constitución del Yo superior, y esa fuerza contraria tiene que defenderse, tiene que reequilibrarse. El Yo superior está creciendo, cada día lo hace con más fuerza, y el yo inferior tiene que hacer lo mismo, tiene que equilibrarse, y obviamente buscará adeptos, pero no escuchará a nadie más que a sí mismo. Al yo, yo, yo, el mí, mí, mí, y esto es mío, mío, mío.

Entonces, que os quede claro, vamos a ir a los necesitados realmente, es así, a los necesitados que afortunadamente no llevan esa pesada carga de oscurantismo, por cuanto el aspecto material no les habrá pesado tanto.

Y al no pesarles tanto, su mente está mucho más abierta a las nuevas improntas, los pensamientos, y muy especialmente a los pensamientos que derivan de la metafísica. Es decir, mentes que no disponen de un conocimiento científico lo suficiente como para dedicarse a ello en su totalidad, que no disponen de medios, que no trabajan el arte en exclusiva, por ejemplo. A todos esos seres, amigos y amigas, son a los que ha de ir dirigida la divulgación.

Llamaréis a puertas, eso quiere decir, los conoceréis u os daréis a conocer, y enseguida entablaréis amistad, os relacionaréis y compartiréis, compartiréis el pan y todo el proceso cósmico-crístico, con suma facilidad. Y esto es así, porque se figura que es un primer paso.

Y toda acción de divulgación de este tipo, a nivel espiritual, es un primer paso, el segundo paso será que, de esas partes más materiales, esos ricos a los que me refiero, que en ningún momento me refiero a la disponibilidad económica o de bienes o prebendas, sino al pensamiento que les priva de la necesaria humildad, este será un segundo paso.

Y tal vez de ahí podáis rescatar algunos elementos más, pero básicamente os inclinaréis hacia esa parte a la que me he referido, porque os será mucho más fácil entablar conversación y sumar en lugar de restar,

al igual que el ajedrez que quede en tablas después de un largo proceso, laborioso proceso de charla, debates y que no nos van a llevar a ningún sitio, por lo descrito anteriormente.

Para llevar a cabo la divulgación, hay mucho material, hay mucho dicho al mismo tiempo, pero habrá más cuando empecéis a madurar la cuestión, cuando os sintáis en armonía con todos vosotros y con vosotros mismos en particular, porque la armonía habrá de entrar en vosotros, el equilibrio también. Empezaréis a reflexionar, y cuando esto se dé, veréis qué fácil es moverse. Y aquí, en Mazatlán, veréis lo fácil que es hacer amigos de verdad, amigos y amigas que van a trabajar en común.

Veréis también lo fácil que es que podáis compartir los dos estamentos aquí incorporados ya como unidad, que es la base submarina y el templo iniciático, y uno y otro conducen a lo mismo, a la esencia de un pensamiento regenerador.

Y eso nos indica que, si pensáis en dirigiros a la base para hablar o conocer mucho mejor la misma y a mi persona, Rasbek, también tendréis acceso simultáneo al templo de iniciación. Y vosotros decidiréis uno u otro lugar en función de las necesidades que tengáis.

Porque a veces tendréis necesidad de hablar con los hermanos de la Confederación, con vuestros verdaderos afines, con vosotros mismos, como voluntarios, y tendréis necesidad otras veces de determinados elementos de comprensión que allí se encuentran, en el templo. Por lo tanto, una u otra institución es lo mismo, es simultánea y va a servir para todos los casos. Obviamente, tenéis a vuestra disposición todo lo demás, que ya sabéis a qué me refiero y que no vamos a extendernos ahora.

Por el momento creo que no hace falta añadir nada más, sino tan solo agradecer, agradecernos a nosotros mismos todo este trabajo llevado a cabo y en definitiva pensad que si seguimos así, de esta forma, el éxito habrá estado asegurado, porque en definitiva haber llegado a esa unidad solamente puede significar que el trabajo se ha hecho, se está haciendo y puede hacerse muy bien hecho. Porque si no, no estaríamos hablando así, estaríamos hablando de otro modo.

Pero tampoco pretendemos que os confiéis demasiado, queremos también que actuéis con prudencia, con humildad, con respeto y que os respetéis precisamente mucho, todos vosotros, porque será la forma de avanzar.

Amigos, amigas, os mando mi bendición y el saludo de nuestros hermanos de la base submarina de Mazatlán.

Amor, Rasbek.

Apuesta Atlante Pm

Quería preguntarte, si por un lado tenemos el Consejo de los Sabios y por el otro la Confederación, para el trabajo en Tseyor, podemos entender que son dos fractales diferentes, pero que, sin embargo, al tener un objetivo en común, trabajan en común y se unifican. ¿Nos podrías ampliar un poco más esta interrelación? Pues se nos ha insistido mucho en no mezclar fractales, en respetar, ¿hasta cuándo se puede funcionar y cuándo no? No lo tengo claro.

Rasbek

Podríamos indicar que verdaderamente no son dos fractales distintos, es un fractal, como el de Tseyor, y la cooperación y colaboración con un equipo de sabios que van a permitir, y de hecho ya han permitido, la apertura de una sintonía mundial para llevar a cabo un trabajo puramente espiritual.

Arán Valles Pm

¿Nos podrías ampliar un poco lo de "sintonía mundial para llevar a cabo un trabajo espiritual"?

Rasbek

Es obvio, en la medida en que avancen los trabajos en común, que México despierte, y ya sabéis cómo va a hacerlo, cual es, ese primer punto de contacto que ha habido. Porque en principio pensemos que el Consejo de los Sabios podría estar eternamente como Consejo, guardando unas claves, unos secretos. Y podría estar en la eternidad, porque precisamente están en un mundo paralelo, sin tiempo ni espacio.

Y se les ha llamado a la puerta, por indicación de la propia Confederación de Mundos Habitados, y se les ha dicho: "Señores creemos

estar preparados para recoger vuestros mensaje y entregarlo sin mácula, sin ningún interés. Y ahí tenéis a los que puedan llevarlo a cabo, que en definitiva son nuestros emisarios".

Esto, explicado así tan burdamente, creo que, para vuestras mentes, es suficientemente claro o puede serlo, y ello no priva de que además, durante el tiempo que dure el programa o proyecto, se unan a Tseyor otras instituciones, incluso instituciones, la mayoría, que serán de esta 3D, porque aceptarán nuestra solicitud, aceptarán integrarse y en el momento en que así lo hagan asumirán su compromiso. Y aun siendo de otros fractales, se convertirán en uno solo, en el fractal de Tseyor, pero no habrá sido por interés ni por oportunismo, el hecho de que se unan a Tseyor, sino porque evidenciarán que este es el camino verdadero para la unidad y hermandad.

Performance La Pm

En primer lugar, para darte las gracias de recibirnos en esta casa tan hermosa, como Mazatlán es, en tu base, porque así nos extrapolamos muchos te vimos y pues me siento honrada de poder contactar contigo, en mi mente te veo, y siempre que llego te nombro muy fuerte, o te silbo o te grito, porque me nace del corazón, para saludarte, porque mi emoción es grande.

Y referente a los trabajos que hemos llevado, nos ha nacido a varios de mis hermanos la necesidad de subir a la montaña y ahí, de alguna manera, nuestra energía fundirla. Es una emoción tan grande el haber llegado, porque en el camino hacia la cima pues está difícil, porque se presentan obstáculos, obstáculos pequeños y grandes. Y a pesar de eso pudimos llegar con entusiasmo, con amor, con alegría. Para mí esa experiencia fue muy grande, con mi hermana Claire La Pm, En su Busca La Pm, Una Pica en Barcelona y Performance La Pm, tu servidora.

Esta experiencia pues nos motivó a los cuatro a seguir en el camino como sea, como se te presente. Para mí fue como una batalla, y llegamos, esta es una impresión que es muy importante, una impronta que sentimos ahí, fue muy energética. Nos vimos que fuimos como jalados en un tubo y la energía era vibrante, muy fuerte. Te agradezco toda esa energía, porque sé que estábamos ahí, contigo. No sé si podrías decirnos si estábamos en lo correcto.

Rasbek

Eso último lo sabréis vosotros, porque es una decisión pura y simple de vuestro libre albedrío. Únicamente añadiría una reflexión, no debéis o no habréis de arriesgaros, siempre con prudencia. Sabíamos que estabais allí, os reconocimos, pero únicamente como observadores, no podemos evitaros ningún peligro. Está bien que tengáis esa ilusión, nuestra base, la vuestra, la de todos, precisamente está muy al fondo, muy al fondo.

Sin embargo, sí puedo indicaros que no deja de ser una preparación la que habéis realizado, digamos que unas maniobras para esos guerreros y monjes intrépidos. Y si eso sirve para el día de mañana, que no queda muy lejos, para que os activéis en un momento determinado que os digamos que necesitamos vuestra presencia en un determinado lugar, si con dicha preparación os preparáis precisamente debidamente, bienvenido sea este ejercicio.

Síntesis La Pm

Gracias por este mensaje tan maravilloso. Y quiero comentarte lo que nosotros hemos estado haciendo en esta ONG, con respecto a la ayuda humanitaria. En relación con lo que tú acabas de decir, que la ayuda humanitaria debe ser dirigida hacia esas personas más necesitadas, el Muulasterio Tseyor los Máak de Mazatlán está dirigiendo la ayuda hacia los hospitales, a un hospital público en particular, en donde acudimos y llevamos alimentos a los familiares de los enfermos que tienen mucho tiempo ahí hospitalizados y que no tienen recursos económicos para sus alimentos. En ese sentido, estamos trabajando al mismo tiempo con emigrantes, con personas que vienen de otros países. Veo más o menos que puede ser el camino por el que vamos, ¿vamos bien o qué nos puedes decir respecto a eso?

Rasbek

Ya sabéis todos que poder dar es un gran privilegio, al mismo tiempo actúa, cuando así se hace sin ningún interés, sin esperar nada a cambio, se hace una pequeña o gran transmutación. Dad, dad, dad todo lo que podáis, todo lo que tengáis, no más de lo que tengáis. Y en ese dar no esperéis otra cosa que ni las gracias os den por ello. Pero a vosotros y a vosotras, ¿qué os

importa? Si en realidad habréis de darles las gracias, por daros la oportunidad de dar.

Y luego, no olvidéis tampoco que también se puede dar en la divulgación del mensaje cósmico-crístico. Y si así lo hacéis y completáis el círculo, es que empezaréis a crear un puente de oro con la base y el templo iniciático de Mazatlán. Y ello va a repercutir, indudablemente, en los campos morfogenéticos, y eso se va a propagar y miméticamente se reproducirá en todos los lugares en donde existan tseyorianos auténticos, que al mismo tiempo muchos de los nuevos habrán venido a prender la llama de la espiritualidad a los pies de Mazatlán.

Síntesis La Pm

Muy bien, muchas gracias.

Otra pregunta que quiero hacerte es con relación a extrapolaciones, hemos visto a algunos hermanos en la base, al estar ahí, y hemos comentado que nos parece que en la base están los hermanos del Púlsar Sanador de Tseyor, dado esas aguas cristalinas que hemos visto pues como alberquitas muy transparentes en el centro y con unas personas muy altas vestidas de blanco. No sé qué me puedas decir en relación a eso.

Rasbek

Seguid en ello, hablaremos más adelante.

Escampada Libre La Pm

Gracias por este comunicado, muy esclarecedor y esperado, gracias por esta oportunidad de comunicarnos.

Con respecto al comunicado, lo que estás hablando de la divulgación, nos hablas de ricos, como que no perdamos el tiempo con los ricos de yo, yo, yo. Y entiendo que nos estás dando una clave, para saber dónde nosotros podemos sembrar, por decirlo de una forma sencilla. Y también para ver en dónde estamos nosotros, en qué posicionamiento estamos a la hora de divulgar, si estamos en el yo, yo, o estamos en el compartir con todos y en el dar sin esperar nada, porque pienso que el yo, yo, no quiere

dar nada, sino recibir. Esto es así o nos puedes ampliar el concepto, ¿es una clave?

Rasbek

Habréis de saber distinguir a los ricos de yoes, es decir, a los que el ego y el baksaj al mismo tiempo han revestido de un aura determinada que invariablemente son incapaces, en un primer instante, de transmutar, debidamente, y por lo tanto insensibles al razonamiento que pueda derivarse de una contemplación espiritual.

Enseguida, enseguida descubriréis a los ricos en yoes, aunque sean pobres, porque he indicado que la riqueza no se mide por la riqueza propiamente en dinero, en propiedades, o en prebendas, porque incluso puede haber un pobre que no dispone de riquezas y en cambio es rico en yoes. No os puede resultar muy difícil entenderlo como ejemplo, tan solo que prestéis un poco de atención os daréis cuenta de lo que estoy indicando.

Sin embargo, un termómetro que os ayudará en la divulgación, para no tropezar con esos ricos yoes, para entendernos, es el primer contacto, observaréis enseguida cuándo ya no es necesario el diálogo, porque vuestro interlocutor así mismo os lo indicará, y no necesariamente de palabra, sino con hechos.

Y a estos individuos, a estos hombres y mujeres, que tienen tanta necesidad como cualquiera de oír el mensaje cósmico-crístico, y tomar libremente una decisión, por ahora no hace falta perder el tiempo, no hace falta que vosotros perdáis el tiempo. Es un muro inexpugnable que han abierto entre una zona y otra, y no la habréis abierto vosotros esa zona, sino uno mismo encerrándose en su torre de protección. Enseguida descubriréis que no vale la pena, os daréis cuenta cuándo estáis perdiendo el tiempo y habréis de tomar una decisión, y decir: por ahí no.

Iréis a otra zona en la que tampoco sabréis si existen yoes ricos, pero tendréis que intentarlo, tendréis que buscar realmente si en el interior de esa persona existe un pozo de energía el cual conviene o la cual conviene que salga a flote. Y en los primeros intentos descubriréis si vale la pena continuar o no. Y entonces, ahí en estos elementos son en los que habréis de prestar más atención, más cariño, abriros.

¿Cómo? Mostrándoles vuestra casa, vuestro Muulasterio, no nos equivoquemos, vuestro Muulasterio Tseyor los Máak de Mazatlán. Estamos hablando concretamente en Mazatlán, pero es extrapolable a todos los Muulasterios y a todas las Casas Tseyor en el mundo.

Acercadlos a vuestra casa, que os descubran, que os vean, que hablen, que tomen con vosotros el alimento, la bebida, y entonces os acercaréis a ellos, ellos se acercarán y, en fin, podrán tomar una decisión libremente.

Pero nunca insistáis, no coaccionéis, no sois fanáticos, no sois dogmáticos, sois tseyorianos auténticos.

Escampada Libre La Pm

Muchas gracias, quería hacerte otra pregunta y es con respecto a ese templo iniciático del que acabas de hablarnos, por un lado, está la base, a la que podamos extrapolarnos en cualquier momento, si es necesario, o al templo iniciático, según el trabajo que estemos realizando. ¿Eso lo haremos conscientemente, queriendo nosotros ir a un lado o a otro, o simplemente la energía nos llevará o nuestro Yo superior nos llevará hacia uno u otro, según lo que necesitemos realizar en cada momento?

Rasbek

Digamos que todos y cada uno de vosotros tenéis un vehículo en la puerta, lo ponéis en marcha y os dirigís hacia donde creéis que tenéis que ir en un determinado momento. Lo mismo. Unas veces necesitaréis individualmente dirigiros a una zona de contemplación pura y simple, profunda, que puede ser, en este caso, el templo iniciático; otras, con unas intenciones más técnicas, por así decirlo, os dirigiréis a cualquier otra parte que no sean esos templos iniciáticos, que también existen, distintos al de Mazatlán, pero que, por alguna razón, más bien práctica no habéis parado atención. También podéis dirigiros, cuando queráis, a Seiph, a la UTU…, a cualquier lugar que preciséis os podéis dirigir libremente.

Unas veces, como digo, de forma individual, para un trabajo de interiorización o de perfeccionamiento, y también cuando se trate de obtener información pues, decidir ir en grupo para obtener entre todos el

contraste. Un contraste mucho más completo y sincronías que puedan facilitar la labor.

Obviamente, no vamos a evitar que ninguno de vosotros ni vosotras, con nombre simbólico, como Muul Águilas GTI de Tseyor, acceda a cualquier lugar, templos de iniciación, bases extraterrestres, incluso en vuestro propio planeta Agguniom o en Ganímedes. Nunca os hemos prohibido el acceso hacia esos lugares. Por tanto, es libre la decisión que toméis, pero mucho más importante que los trabajos en grupo los toméis en equipo para confirmar.

Escampada Libre La Pm

Disculpa hermano, estoy un poco perdida. Sabemos que a las bases vamos en equipo, vamos a buscar información…, pero los templos iniciáticos, puede ser que también podamos ir en equipo, y pregunto, ¿cuáles son algunos de los templos iniciáticos?

Rasbek

¿Cuántas veces vuestro Chac Mool Puente os ha indicado que disponéis de nombre estelar en un templo interdimensional? Os ha facilitado información. Muchos de vosotros estáis informados de ello, y todos tenéis vuestro nombre simbólico en un templo de este tipo, y porque es el anclaje propio del tseyoriano, como el anclaje que hay en el templo de la Junta de Sabios, aquí en Mazatlan están inscritos vuestros nombres simbólicos, vuestros nombres estelares, que conforman un anclaje también. De ahí viene el que exista una simbiosis entre el templo y la base submarina.

Escampada Libre La Pm

Los GTI son los Guardianes de los Templos Interdimensionales, ¿estos son los templos iniciáticos?

Rasbek

Sí, también, pero los GTI también sois vosotros y vosotras, que hablar de los GTI como elementos externos a Tseyor no es lo propio. Todos y cada uno de vosotros sois GTI, y eso lo sabéis desde el primer día. Y si sois GTI sois Guardianes de los Templos Interdimensionales. Otra cosa es que no os acordéis, otra cosa es que vuestros pensamientos estén por otros lares y no os centréis en la dinámica tseyoriana y os disperséis.

Arán Valles Pm

Nos habéis hablado de los diferentes estamentos que van a llegar a Tseyor y que vienen de otros fractales. No sé si nos podrías ahorita hablar un poco más, ¿cómo vamos a saber qué estamentos externos que vienen de otro fractal podemos integrar y cuáles no?

Rasbek

De momento, estáis integrando a todo el mundo que cumple con un mínimo de requisitos para ser nombrados Muul Águila GTI, en todo un proceso. A partir de ahí, cada uno trabaja en lo que puede, activa resortes, ayuda en los equipos, exactamente lo mismo, no hay diferencia. Pero, indudablemente el movimiento se demuestra andando, y lo que ofrezca habrá, tarde o temprano, traducirse en una realidad. Y si no, pues no pasa nada, pero no se avanzará lo debido. En principio, pues, tendréis que dar cabida a todos, y luego ya se verá.

Arán Valles Pm

Ojalá podamos hacerlo, porque no se ve tan sencillo.

Puente

Claro, yo también lo veo difícil.

Performance La Pm

No sé si nos pudieras ampliar o confirmar o explicar de alguna manera todas esas presencias que sentimos, que vemos, en nuestro deambular aquí y ahora en Mazatlán. Porque se nos han presentado personas que tienen como ciertas claves…, como la persona que venía con un gallo y con una escoba y nos pidió dinero, y luego comida y agua, y luego le doy dos y me dice "solo me das dos". Y luego al reflexionar pienso, pues si es que ellos nos dan dos y nosotros doscientos… No sé, son claves que son mágicas, no sé si pruebas, y que nos pasan cada día, y que hay que saber interpretar. ¿Son los hermanos de la Confederación o eres tú? No sé, pero siento presencias muy fuertes. Y una piedra que tengo siempre cambia de colores, cuando hay presencias tan lumínicas.

Rasbek

Atraemos lo que somos.

Apuesta Atlante Pm

En la respuesta anterior a la pregunta que te hice, nos hablaste de que se ha establecido una frecuencia común entre la Confederación y el Consejo de los Sabios. Entiendo que a través de esta frecuencia es como se va a estar emitiendo información para los trabajos en común, supongo que es así, de los nombres que están inscritos en ambas partes. Pero no estoy segura de ese punto.

Rasbek

Creo que lo he especificado anteriormente, seguidamente a tu intervención, repasad el comunicado si es preciso o lo dicho anteriormente.

Performance La Pm

Es referente si nos puedes ampliar lo que te pregunté, porque luego se nos presentan esas dudas sobre lo que se nos presenta cuando estamos en convivencias, esas cosas mágicas, esas cosas tan bonitas que nos hacen

vibrar, que nos hacen cambiar nuestro pensamiento, creer más aún en todo eso que es mágico.

Rasbek

Ciertamente, atraemos lo que somos o cómo somos. Y nuestra comprensión nos lleva al punto en el que estemos, indudablemente. Sin embargo, también, en la medida en que vamos asumiendo más conocimiento del propio Tseyor, y eso significa comprobar, experimentar, extrapolar nuestro pensamiento, todo ello nos permite subir en vibración, situarnos en órbitas superiores de vibración. Y es entonces cuando ciertas bandas vibratorias, que pululan constantemente a nuestro alrededor, no tienen posible acceso.

Digamos que permanecemos invisibles a esas vibraciones, invisibles o inaccesibles. Eso indica que subamos en vibración y separémonos de esas vibraciones que no nos interesan, que nos alteran, que nos interfieren en nuestro proceso.

Ahora es el Momento La Pm

Alegrándome de que estés por aquí, has hecho una síntesis de lo que dijo el hermano Shilcars, y lo que quería preguntarte hay se me fue del coco, porque tengo la mente… La pregunta anterior que hizo Performance, sobre el nivel vibratorio, acabas de decir que aparece lo que uno atrae con su pensamiento. No cabe la menor duda de que no es que hubiera una sincronía, sino que hubo una identificación con ese ser que se acercó, se identificó plenamente, y los hermanos mayores nos piden que no nos identifiquemos con lo que podamos observar, porque de alguna forma si nos identificamos los atraemos. Lo que te quería preguntar es si nosotros debemos de pensar muy bien lo que atraemos.

Rasbek

Claro, así es. Y tú lo has dicho, identificación. El que cada uno de vosotros estéis en un nivel superior de vibración que el resto, tal vez, de una determinada media, porque si no fuese así no estaríamos hablando de esa unidad con las dos instituciones básicas de Mazatlán y del mundo, a las que

nos hemos referido, ello no quiere decir que no nos situemos en una vibración más baja en el momento en que nos identifiquemos.

¿Por qué? Porque se está pidiendo, en todo momento, autobservación, se está pidiendo en todo momento y avisando que estamos circulando por el filo de la navaja, que estéis alerta, que estéis conscientes, en todo momento, a lo que estáis haciendo, comiendo, bebiendo, charlando, divulgando y relacionándoos con todo el mundo, porque así es como debe ser y como podría ser, relacionarse con todo el mundo. Sin embargo, no identificarse.

Con la no identificación pues no bajaremos de vibración, porque la identificación es bajar la vibración, desnudarnos ante los elementos egoicos que pululan a nuestro alrededor.

Bien será que estemos alegres, contentos, que disfrutemos de mutua compañía, que elaboremos planes de futuro, etc., etc., pero siempre sabiendo que no habremos de perder la autoobservación, porque en el momento en que lo hagamos quedamos al descubierto.

Supongo que me habré explicado bien, si no puedo repetirlo.

Ahora es el Momento La Pm

Sobre lo que se ha hablado de que podemos atraer a personas de otro fractal, más que una pregunta puede ser una afirmación, porque pienso yo que habremos muchos hermanos, pienso yo que una mayoría bastante grande, que pertenecían a otro fractal y con el tiempo están en Tseyor y se han dado cuenta de dónde está su verdadera esencia y su pertenencia como ser. Por lo tanto, no debemos de temer acoger a otros seres que pertenezcan a otro fractal y explicarles nuestra filosofía y poco a poco se irán integrando, porque irán descubriendo la verdad, pertenezcan a los fractales que pertenezcan. No cerrar los Muulasterios, sino abrirlos y que vengan gentes de todas partes. ¿Es así hermano?

Rasbek

Por supuesto.

Arán Valles Pm

Con lo que ha comentado ahora nuestro hermano Ahora es el Momento, pues me confundí. Pues cuando nosotros hablamos de estamentos, yo entiendo grupos, no personas individuales. ¿Son personas o son grupos?

Rasbek

¿Vosotros qué creéis?

Arán Valles Pm

No creo que sean personas, porque nosotros veníamos de otros fractales y ya nos han integrado, y ahorita nos está hablando de algo nuevo.

Rasbek

Pongamos, por ejemplo, la Universidad Tseyor de Granada, ¿se puede extrapolar?

Escampada Libre La Pm

No, se pueden extrapolar las personas, pero la universidad como tal no se puede extrapolar. Otra entidad de otro fractal no puede entrar a Tseyor, entrarán las personas que forman esa entidad.

Arán Valles Pm

He entendido lo que ella dice, pero no me convence. Ella está hablando de personas, y cuando se habla de estamento entiendo grupo.

Escampada Libre La Pm

Una entidad como tal no se puede extrapolar, pero sí sus miembros que son personas. Otras entidades de otros fractales se pondrán en contacto con nosotros, pero no serán las entidades como tales, sino sus

miembros, que serán personas como nosotros, de forma individual o formando un equipo. Eso es lo que entiendo.

Puente

No dice nada.

Claire La Pm

Me da felicidad de tenerte aquí, me gustaría hacer una pregunta, viendo la isla que tenemos nosotros, que le llamamos la Isla de los Chivos, ¿tiene esta algo que ver con el dibujo premonitorio y sincrónico de nuestro amado Chac Mool Puente?

Rasbek

¿Vosotros qué creéis?

Claire La Pm

Que sí. Cuando vas en el yate te das cuenta que los árboles están marcados igual que en el dibujo de Puente. ¿Qué energía o qué trabajos tenemos que aprender de allí? De hecho, cuando vino la hermana Col Copiosa hicimos una triada y se energetizó la Isla de los Chivos, luego el faro y luego la base.

Rasbek

Evidentemente la psicografía se hizo pensando en la actualidad, para que pudieseis tener la certeza de que estamos aquí con vosotros, que Mazatlán es y representa lo que os hemos indicado estos días.

De que todos los tseyorianos Muul Águila GTI están, y lo puedo decir ahora bien alto y bien claro, inscritos, estáis inscritos en el templo de iniciación de Mazatlán, porque si no, no sería posible enlazar todo el conglomerado de la Confederación de Mundos Habitados de la Galaxia y la red mundial que se establece, se está estableciendo de hecho, para cumplir lo mejor posible el programa establecido, de la propia Confederación.

Esta psicografía os ha dar fuerza para continuar, que sepáis exactamente y tengáis fe absoluta de que no estáis solos.

Estaréis solos cuando os separéis, estaréis unidos cuando estéis en la nave del Muulasterio Tseyor de los Máak de Mazatlán, a bordo y tripulada la nave por vuestra priora Síntesis La Pm, a la cual rendiréis el debido respeto, confianza. Y si acaso existe algún error de apreciación, habréis de uniros aún más, y modificar trayectorias, si acaso estas son erróneas, pero en unidad.

Si sois capaces de ello, gracias al anclaje que tenéis en el templo de iniciación, que en definitiva os une por siempre a dicho proceso, iréis comprendiendo otras facetas.

Y sí, ciertamente, deciros claramente que tenéis y lleváis razón.

Claire La Pm

Tengo otra duda, la Isla de los Chivos es una entrada marítima a Mazatlán, da la bienvenida a los habitantes o turismo que entra aquí, ¿es un punto crucial, energético, el estar allí como para extrapolarnos hacia los templos iniciáticos o algo así? Por la alta vibración que ahí se siente.

Rasbek

Estando en el Muulasterio juntos, unidos, tenéis la misma vibración, exactamente igual y en la proyección mental se puede acceder de la misma forma. Y cuando extrapoléis o llevéis a cabo rescates, en conjunto, tendréis resultados muy buenos, con el tiempo. Y si como agradecimiento a la energía os dirigís a esos lugares, para nosotros nos parecerá muy bien. No obstante, os pedimos no arriesguéis ni os pongáis en peligro para nada, podemos ayudaros, pero no siempre es posible.

Claire La Pm

Cuando subimos a la cima de la Isla Venados, que viene siendo la cima de la base marítima tuya, en otras ocasiones he bajado a la cueva donde están lo petroglifos, pero en esta ocasión fue algo increíble, como estás diciendo, que no arriesguéis, porque sentí que me protegías, cerraban árboles con espinas, nunca he visto eso antes, siempre ha estado

despejado, es como decir no, porque te estás arriesgando al voladero. ¿Es correcto? No paséis por ahí porque os estáis arriesgando al voladero.

Rasbek

En la medida en que os vayáis preparando, estos avisos los recibiréis con anticipación. Por eso ahora nos es muy difícil, en determinados momentos, libraros de cualquier peligro, porque no nos oís debidamente.

Claire La Pm

Así me senté y les dije a mis amados hermanos, Performance, Una Pica en Barcelona y En su Busca que no debíamos cruzar, y estar ahí guardando silencio para ver si podíamos hacer un rescate adimensional.

Puente

¿Habéis hecho el rescate?

A nosotros nos avisan, cuando nos han pedido que vayamos a un avistamiento, por ejemplo, a la montaña de Montserrat, por la noche, nos dijeron "venid pero cuidado con las piedras". La carretera estaba llena de piedras que habían caído de la montaña. Claro que si lo puedes captar intuitivamente…

Arán Valles Pm

En la extrapolación que hicimos a tu base, me diste paso a un túnel con una energía plasmática, color turquesa, ¿por ese túnel podemos llegar a contactar con el Consejo de los Sabios o hacia dónde lleva ese túnel?

Rasbek

Ese túnel puede llevar a cualquier lugar del universo. Todo se verá, paciencia Mazatlán, trabajemos en favor de la energía, que abra nuestras mentes, las proteja y sume amigos.

1.49. EL BAKSAJ ES MUY FÁCIL TRANSMITIRLO A LOS DEMÁS

Tarragona – Reunión extraordinaria del Departamento de divulgación

Núm. 1051 viernes 24 de abril 2020

Hoy se ha reunido en sesión extraordinaria el Departamento de divulgación de la UTG, para seguir tratando el tema de la intervención de Ahora es el Momento La Pm, embajador de Tseyor, en un congreso virtual, en el que disertó sobre el tema de las terapias alternativas. Una vez que todos los hermanos presentes expusieron sus opiniones, Rasbek nos dio el siguiente comunicado.

Colegas, soy Rasbek. En comandita con mis demás compañeros de las bases, aquí en la Tierra.

Hay un dicho popular, que nos dice: “dime con quién andas y te diré quién eres”. Y tiene mucha razón de ser y de analizarse, profundamente.

Verdaderamente, el baksaj de todos y cada uno de nosotros es muy fácil transmitirlo a los demás, cuando los demás también, de alguna manera, se descuidan, van despistados por la vida, un poco confusos, tal vez bohemios. Y puede también que con ciertos ideales de ayuda humanitaria.

Todo ello nos conforma a muchos, nosotros hemos pasado por aquí porque verdaderamente los de las bases generalmente hemos salido de esa masa gris, amorfa, con la que se denomina a esta sociedad, que ni es gris, ni es amorfa, ni es masa, sino que es un conjunto de individuos y en el que cada uno tiene su propio mundo, vive en su propio mundo, y experimenta en su propio mundo.

Visto desde la perspectiva de un tercero, aparecerá como una masa gris e incluso se pensará, por los más ignorantes o neófitos en la materia,

que esta es la realidad, de que puede manipularse, de que puede confundirse, dispersarse. Por eso tiene tanto éxito el baksaj, el que conocemos en Tseyor. Y creo que ninguna otra filosofía de estas características, esotérica, por cierto, no tan implicada en el sistema profundo y de interiorización de Tseyor, puede entender.

Realmente, si habláis de baksaj en otros fractales, tal vez os pregunten de qué se trata, qué es, cómo actúa, porque seguramente no tendrán ni remota aproximación de lo que ello significa, pero en Tseyor sí lo sabemos y lo tenemos muy claro, todos y cada uno de nosotros, lo que es el baksaj. Primeramente, porque es algo que nuestros ancestros sabían, y como muchas de las cosas que nuestros ancestros sabían, se han perdido, y ahí está parte de nuestra ignorancia.

Estoy hablando a una mayoría de elementos que son voluntarios. Algunos habrá de carácter autóctono, pero será una minoría, por lo tanto, aun así tengo que homologar esta definición para todos, porque es y va dirigido a todos. Porque tanto los voluntarios como los autóctonos tienen que pasar por un largo proceso de perfeccionamiento del pensamiento, unos para entender verdaderamente cuál es su labor, su misión, su funcionamiento aquí, en esta 3D, por propia voluntad de estar aquí, y otros que esperan precisamente una claridad, ya sea personal o por medio de la ayuda de dichos voluntarios, y "forzados" también, desde luego.

Por eso es importante que valoremos la denominación y el hecho de que sabemos que existe un baksaj, y dicho baksaj se conforma muchas veces por no estar preparados, seguramente por razones de edad y otras por descuido cuando ya se tiene la mayoría de edad.

Y mayormente por interés en asumir el pensamiento de otros y otras que, tal vez, hayan triunfado en la vida, en el aspecto material, y asumimos su baksaj porque interesa reconocer si su triunfo puede ser el nuestro también. Véase oficios, negocios, representaciones de todo tipo, que destacan o pueden hacerlo en algo, el estatus social de la persona o del elemento en cuestión.

Así que valoremos el baksaj como un agregado que hemos permitido, voluntaria o involuntariamente, que se acerque a nosotros y tornasole nuestra consciencia y la esconda cada vez más en un profundo pozo de oscurantismo, hasta que nos lleve a la ceguera.

Si a esto le sumamos la frase del principio, "dime con quién vas y te diré quién eres", ahí agravamos la situación si nos rodeamos de personajes con un cierto oscurantismo, con un mucho de desconocimiento y de

ignorancia, y de confusión y de dispersión. Entonces, ahí, agravamos como digo el asunto y nuestra personalidad, un día bella, transparente en lo posible, está ahora oscurecida por una serie de transformaciones voluntarias e involuntarias.

Y también, en el caso que nos ocupa, voluntarias. Porque habremos escogido qué clase de compañías tenemos a nuestro alrededor. Y accedemos a ellas y las deseamos a nuestro alrededor y a nuestro alcance y que nos provean de un éxito futuro, de un brillante desarrollo intelectual, puramente, porque es eso a lo que podemos aspirar absorbiendo y aceptando la presencia de elementos que sabemos positivamente que nos están afectando y trasladando su baksaj, muy sutilmente tal vez, en muchas ocasiones. Pero de algo somos conscientes, sin embargo lo toleramos. ¡Qué curioso!

Toleramos que se nos invada de baksaj, y en cambio no aceptamos que se nos explique la realidad de una situación y que muchos de nosotros seamos ese espejo de nosotros mismos para corregir, mejorar, modificar trayectorias, y muchas veces con acierto.

Entonces, a la vista están todos esos aspectos que son básicos para que el elemento pueda funcionar con cierto libre albedrío y sea consciente de cómo ha de hacerlo. Y también sea consciente cuándo ha de cortar realmente con esas amistades, conocidos, compañeros y compañeras de ruta tal vez también.

Y saberlo hacer elegantemente, diplomáticamente, como correspondería a un buen embajador, y decir ¡basta!, hasta aquí está bien, ha estado muy bien, pero a partir de ahora voy a ser yo quien dirija mi vida y desarrolle mis circunstancias. Pero no voy a aceptar, por parte de nadie, que se altere mi psicología y se inunde aún más y más de confusión mi mente y se anule, por tal motivo, mi consciencia al extremo de perderme en diatribas y en situaciones de oscurantismo.

Así que ha de ser uno mismo quien ha de darse cuenta en qué posición está su propia persona, y más cuando se es el espejo de los demás, cuando además una inmensa mayoría ha aceptado el que pueda ser embajador, digamos embajador, representante, emisario de un colectivo tan interesante, aunque no lo parezca, de un pequeño colectivo, microscópico colectivo, pero con un potencial que tarde o temprano arrasará consciencias y traerá la luz a muchas de ellas.

Para que todo eso sea menester, se necesita decir basta, el individuo como tal, el hombre y la mujer, como tales, han de saber cortar, y en base

a esta frase que he dicho al principio, averiguar, cada uno de nosotros, en qué situación está. Con quién andamos, con quién hablamos, con quién nos reunimos, con quién manifestamos nuestras inquietudes, aparte claro esta del propio fractal de Tseyor.

Y si hay alguno o alguna que esté libre de este sentimiento, de esta relación, que lo diga, y nuestra boca, la de los representantes de las bases, aquí, en este planeta, callará. De lo contrario, que cada uno se haga su propio examen de consciencia y procure analizar muy bien con quién anda, y no le vamos a decir quién es ni quién eres, se lo habrá de decir cada uno en su particular confesión interna, reflexión profunda.

Y tal vez así ayudaremos, por medio de los campos morfogenéticos, a corregirnos todos y cada uno de nosotros, porque por medio de la comprensión habremos comprendido y al comprender transmutado y corregido y, con ello, alumbrado consciencias.

Por lo tanto, si estamos ciegos, si no vemos, si estamos sordos, si no oímos, y no vemos porque no queremos y no oímos porque no queremos, quiere decir que aquí hay un grave problema.

Porque amigos, amigas, si a estas alturas de cómo está vuestro mundo, que es el nuestro también, si después de estar confinados, durante días y días en vuestros hogares, con el miedo, bajo la espada de Damocles, aún no os habéis percatado de que algo grave está sucediendo en vuestro mundo, y que requiere de vuestra atención, por ello, habrá de quedar muy claro en vuestro pensamiento qué es lo que queréis en Tseyor. Y si queréis claridad, no mezcléis.

Si queréis ayuda, ayudad a los demás, ayudadlos verdaderamente con las herramientas que tengáis, que dispongáis, y que tenéis y que disponéis en Tseyor, única y exclusivamente. Porque realmente son fabulosas, son fantásticas, son efectivas, pero habréis de creer en ello. Y para creer en ello, habréis de adentraros en la filosofía tseyoriana y retroalimentaros debidamente.

Pero, repito, no mezcléis, porque si realmente aún a estas alturas tampoco sabéis lo que es no mezclar fractales, es que realmente necesitáis un buen repaso por vuestra parte. Y mirad que os hablamos así porque es la confianza que os tenemos, y nuestro rango nos lo permite, este acercamiento y esta sinceridad.

Estáis prisioneros y en la medida en que avanzáis lo sois más, os dejáis enlazar peligrosamente por la serpiente de la fábula, sois tigres, mejor

dicho, águilas, potentes águilas voladoras y os habéis dejado apresar, por incautos.

Así que reflexionad, y tolerancia cero. Sed claros en vuestras exposiciones, y tanto unos como otros reflexionad, pero cambiad ya, puesto que ahora es el momento, porque si no cambiáis ahora, con la facilidad que tenéis de hacerlo, con la libertad que tenéis en vuestras manos aún para hacerlo, no lo haréis nunca.

Y puede que sí os convirtáis en una masa gris amorfa, si realmente no aprovecháis el tiempo, clarificáis vuestro espacio mental y unificáis en un solo pensamiento vuestra capacidad de acción, cual es la atención pura y simple en el fractal de Tseyor.

Amados hermanos y hermanas, un saludo de todos nosotros.

Amor, Rasbek.

Apuesta Atlante Pm

Pues yo por más que me esfuerzo y me esfuerzo, muchas veces, por separar las cosas, no lo tengo muchas veces claro. Porque, por ejemplo, las cuestiones científicas, cuando nos toca converger de alguna forma con la parte científica, con la parte médica, con incluso la propia naturaleza, ¿se podría considerar que es otro fractal? Es decir, si hablamos en términos científicos, tengo claro que no sería mezclar fractales, sino utilizar la ciencia. Si hablamos en términos de medicina, de fármacos y fórmulas homeopáticas, en fin, creo que tampoco es mezclar fractales, porque son formas de equilibrar nuestro cuerpo cuando sufre descompensaciones o ciertos desequilibrios. Cuando hablamos de la naturaleza, como el agua de mar o diferentes procesos por los que se podría pasar el agua por procesos científicos, hidrogenarla en sí, los millones de posibilidades que tenemos con esto, creo que tampoco sería mezclar fractales. Y cuando hablamos de los usos y de las aplicaciones de las mismas para nuestro mundo a nivel 3D, creo que no es mezclar fractales, pero ¿qué nos dices tú?

Rasbek

Sí, claro, puedo ampliar, lo importante es que estoy hablando a todo el colectivo y puede que sirva mi comentario, no tanto como a ti, porque precisamente, después de tantos años, da la impresión que erre que erre, ¿verdad, amada hermanita, Apuesta Atlante?

Te pregunto si acaso eres científico, médico, biólogo, etc., etc., y me responderás que no, aún no lo eres. Puede que lo seas un día, si así lo deseas.

Mientras tanto no seas científico, si estás hablando de ciencia, lo harás por medio de conocimientos externos a ti, por lo tanto, emplearás el conocimiento de otros fractales, así de simple, así de sencillo.

Ahora es el Momento La Pm

Bienvenido, buenas noches, amado hermano, aunque para ti no existe el tiempo o existe de manera más amortiguada que para nosotros. Bueno, simplemente hacerte el comentario de que en este mundo de aprendizaje se intenta aprender y he aprendido mucho de los hermanos, en estos últimos días. Y bueno, lo mismo que ha ocurrido ahora, Apuesta ha hablado por medio de mi PC, porque ella no tiene posibilidades de hablar por este medio. Reconozco que, aunque se le pidió y se les dijo a los hermanos, esa entrevista que se hizo fue de "Humanidad unida", y fue una entrevista muy amplia, se habló simplemente de Tseyor, y se puso ahí.

¿Qué estoy equivocado? Pues claro que estoy equivocado, como todos, y la pregunta mía es si realmente esto va a servir para que tengamos claro, en el momento en que nos encontramos ahora, e intentemos superar toda esta serie de cosas que nos vienen. Y si esto ha servido para esta retroalimentación, y estos egos que tenemos, sobre todo el mío… Yo te agradecería que nos dijeras si esta retroalimentación ha servido para algo.

Rasbek

Claro, hasta de los errores se aprende, y aquí ha habido un error evidente, y del no entendimiento que ha habido. Por lo tanto, se ha generado un error de entendimiento, y también se aprende.

Junto a Ti La Pm

Buenas noches, amado hermano Rasbek. Mi pregunta tiene que ver con el comunicado 800, y con estos últimos comunicados en los que se nos insiste tanto en no mezclar. En el comunicado 800[7], que nos dio el hermano Melcor, se habla de muletas bajo el paraguas del Púlsar Sanador de Tseyor, entonces, después de escuchar los últimos comunicados, a mi persona le da

[7] Comunicado *800. Nuevo arquetipo de sanación: muletas bajo el paraguas de Púlsar Sanador de Tseyor*, Melcor (29-9-2016).

la sensación de que quizás hay que revisar este punto, porque quizás estemos mezclando fractales ahí. Así que es un comunicado de 2016, que quizá en ese momento era necesario, seguro que sí, por nuestra vibración, yo ni siquiera estaba en Tseyor, llegué en 2017, pero me gustaría si fuera posible que nos pudieras dar un poco de claridad respecto a esto, para no mezclar fractales, si es que lo estuviéramos haciendo. Gracias.

Rasbek

Únicamente puedo indicar que habéis de creer en las grandes posibilidades que tiene el Púlsar Sanador de Tseyor, cuando está implicado e imbricado el pensamiento objetivo de nuestros amados maestros superiores.

Cuando esto se produce, y se anexiona con el que ya conocéis 33, se genera una alta alquimia, muy poderosa, que es capaz, al instante, de penetrar en cualquier de vuestros hogares, de vuestras personas, de vuestras mentes, de vuestros cuerpos, y sanarlos.

Y únicamente se pide creer en que ello es posible, porque si creéis que es posible, lo tenéis todo, si dudáis, si bebéis de otros fractales, si os dejáis aprisionar por otros baksaj, por otros pensamientos, que no son de Tseyor, o que no están en Tseyor, o que han abandonado Tseyor, pero seguís insistiendo en que dichos pensamientos pueden ilustraros y llevaros al despertar, entonces, nada de todo ello servirá, fracasaréis y no alcanzaréis nada.

Apuesta Atlante Pm

Bueno, sí, es que a veces tengo mucha tozudez porque no logro comprenderlo, si lo comprendiera y estuviera a tu nivel, pues no sería así, porque hago modificaciones a cada movimiento que voy realizando, aunque a veces son sorpresivos, porque me parto la cara, por decirlo de alguna forma, porque intento realmente comprenderlo, y no basarme en el baksaj de los demás, aunque algunas veces se me pueda interpretar como que soy demasiado tozuda o que soy demasiado tonta para no utilizar las experiencias de los otros como mías, porque quiero experimentar de mi propia vivencia, muchas veces es como lo experimento, como no sea mediante el intercambio de consciencia a consciencia, no tanto por mi disposición, sino porque no encuentro con quién hacer retroalimentación. Entonces, si esto es así, como estoy intentando comprender, es que nos mantenemos en el fractal centrados cuando únicamente hablamos de

nuestra experiencia y de nuestro interior sin meter nada, ningún otro tipo de herramientas que no sea aquello que podamos haber experimentado en nuestro interior, aunque sea cualquier tipo de herramienta.

Si utilizamos una medicina para sanarnos, y lo vivimos, porque nos enfermamos y nos sanamos, entonces estamos hablando de no interferir, eso al hablar de que utilicé tales herramientas y así pude sanarme físicamente, por mi salud, entonces sería mantenernos centrados en ese fractal, porque estamos hablando de nuestra propia vivencia, aunque estemos utilizando a veces química, o a veces agua o a veces algún tipo de medicina alternativa. Dime cómo lo ves, cómo voy. Y si me quieres dar lecciones en la nave o en la base, que pueda recordarlo, ya sabes que estoy con plena disposición.

Sala

No dice nada.

Romano Primo Pm

Buenas tardes, saludos querido hermano Rasbek.

En mis comienzos en el grupo Tseyor recuerdo algo que he leído en un comunicado, donde nuestro hermano Shilcars nos ha dicho lo siguiente:

"Aunque ahora hemos de ser sinceros y deciros ya, de una forma casi definitiva, que el tiempo se está agotando. Ya no queda tiempo para perderlo en las mieles, repito, de este mundo tridimensional, buscando el placer, la seguridad, y el poder. Ya no queda tiempo para ello".

Ahora escuchándote a ti, hermano Rasbek, me han venido estas palabras a la memoria y creo que debemos entender todos aquí, que ahora sí definitivamente el tiempo se nos ha agotado, así lo he entendido en tus palabras, cuando nos has dicho, de que si no aprendemos ahora no aprenderemos nunca, y nunca seremos capaces.

Y analizando todo esto me surge una pregunta, que me gustaría me respondieras. Y es, qué viene ahora, o qué sigue en cuanto al proceso evolutivo de todos aquellos seres que no sean o no seamos capaces de dar el salto cuántico, cuál es el proceso que tiene la Confederación o el cosmos, para esos seres, hacia dónde se dirigen, después de la llegada del rayo sincronizador. Esa es una pregunta que , me la he hecho muchas veces y te agradecería si puedes darme alguna orientación al respecto.

Rasbek

Recordad ahora estas palabras, cuando dentro de 20 ó 25 años volváis a encontraros con ellas, y ante la sorpresa de muchos que se van a dirigir a vuestras personas, con entusiasmo, con admiración, con ilusión, y os puedan preguntar ¿cómo lo habéis hecho? Que vosotros podáis responder: quien tuvo, retuvo.

Suma Perfección La Pm

Amado hermano Rasbek, primero agradecerte esta mano que nos extiendes tan amorosamente, y si de alguna manera, el distraernos de la autoobservación de instante en instante, nos pudiese dejar, al menos, relativamente como Sinhios, o bien perdiendo esta implicación de trabajarnos en la autoobservación, ¿puede ser relativamente mezclar la pureza del fractal, cuando la impaciencia nos guía y nosotros permitimos que la impaciencia dirija nuestros pasos? Muchas gracias.

Rasbek

Humildad, puramente, y puede que por medio de ella nos apercibamos de un baksaj de grandes dimensiones, que podremos ir comprendiendo y aligerando nuestras alforjas.

Castaño

Ante todo, me alegro mucho de que Rasbek nos haya acompañado esta noche, si la ocasión ha servido para eso, pues nos podemos dar por felices, darnos la enhorabuena, porque hace mucho que no compartíamos contigo, hermano, desde las convivencias de noviembre de 2019, en Mazatlán, por lo menos a través de comunicados. Y hoy hemos tenido la ocasión y el privilegio de hacerlo. También porque nos has hablado del baksaj, que es un tema de Mazatlán, porque forma parte del contenido de la Segunda parte del cuento de los Máak de Mazatlán, donde por vez primera se nos habló del baksaj, en ese bello relato.

Y claro, el baksaj nos impregna completamente, en este mundo en el que estamos, el baksaj nos inunda por todas partes, nos interpenetra desde que nacemos, nuestra educación, nuestra familia, nuestras amistades, todo continuamente, hasta hoy día, y seguirá haciéndolo. Es muy difícil librarnos del baksaj. El baksaj no está solo, pienso yo, fuera de Tseyor, aquí lo veo también, en mí mismo, por supuesto, ante todo, pero también en algunas actitudes que podemos observar, a veces esa tendencia a acusar a un

hermano, con rabia, con furia, con energía, seguramente con la mejor intención del mundo, claro está. Pero ese baksaj también de la ira nos puede contagiar, y quién sabe si no nos contagia. Es muy difícil sustraerse del baksaj, porque está en todas partes. Pero, te pregunto, ¿cómo lo detectamos en estas actitudes, no tanto en las de los demás, sino en uno mismo? Gracias.

Rasbek

Claro que no confundiremos el baksaj con el ego, esa personalidad adquirida. El baksaj, al contrario de ella, conforma una parte muy esencial de nuestra consciencia, tanto que puede llegar a confundirla. Por eso, los elementos que han cargado con un fuerte baksaj suelen ser personajes brillantes, de gran conocimiento, y que por poco que se descuide, el propio individuo se confunde y los equipara a seres divinos, de una gran cualidad, cuando en el fondo es puro mimetismo, es una pura copia replicada de un pensamiento completamente subjetivo.

Connecticut

Muchas gracias, hermano Rasbek, por la paciencia y el inmenso amor que todos los hermanos nos tenéis. Soy lenta de reflejos, tengo que leer con tranquilidad los comunicados, y muchas veces la pregunta que me pueda surgir está ya contestada. Pero como esta oportunidad es muy preciosa, pues tampoco quería quedarme con dudas.

En la pregunta que ha hecho la hermana Junto a Ti se ha referido a un comunicado de 2016. En el 2017, se hizo el Congreso de salud y ahí las muletas que utilizamos muchos hermanos, que estábamos en dicho congreso, quedaron bajo el paraguas de Tseyor, lógicamente todos estamos como muy bien dice Castaño, es muy difícil que no estemos cargados de otros fractales, porque por eso nuestro baksaj está muy lejos de la transparencia. Pero creo que está en la voluntad de todos el ir transparentándolo y evitar confundirnos con lo que implica qué es un fractal y qué es otro.

En el tema de la salud, de esas terapias o de esas muletas que usaba y que usamos, algunos hermanos, me gustaría tener claro si lo que quedó bajo el paraguas de Tseyor, en aquel momento, ya no es necesario, siempre y cuando, tú lo has dicho muy claro, tengamos la convicción de cómo puede actuar el agua, la piedra, el sello. Yo veo continuamente el sello, cuando hacemos la sanación con el Púlsar. Pero claro, a mí me confunde una cosa,

si usar, por ejemplo, la acupuntura o imanes, que es lo que yo he utilizado, que son piedras que están energetizadas con la energía de Tseyor, y el imán es solo una piedra, pero no quiero que sea una justificación, ni mucho menos, si el ir a un osteópata, cuando se te disloca una vértebra, si el ir a un doctor de medicina alopática, para cualquier otra necesidad…

Es decir, no puedo entender que poner agujas de acupuntura sea ir a otro fractal e ir a la medicina oficial no lo sea, porque aquí, en nuestro territorio occidental nuestra medicina es la alopática, pero si estuviéramos en China sería la acupuntura, en la India la ayurvédica, y en otros lugares, otra. ¿Qué nos puedes aclarar al respecto? Porque recuerdo también que se nos ha dicho que el Púlsar Sanador de Tseyor tenemos que estar tres hermanos del Púlsar para poder utilizarlo, todavía no estamos nosotros en la frecuencia o en la vibración necesaria para poder utilizarlo por nosotros, sí tenemos talleres como la piedra en el estómago y otros talleres de sanación, pero no por ejemplo con mis hijos. Si por favor, hermano, si nos puedes aclarar algo más lo agradecería muchísimo. Muchas gracias, hermano, por lo que puedas aclararnos.

Rasbek

Es un tema muy sencillo de aplicar, cuando se comprende verdaderamente. Uno estará enfermo, por ejemplo, y buscará a quién pueda curarle. Esto es obvio. Y este especialista o como tal se autodenomine especialista, conocedor de la materia en la que tratar a su paciente, pues lo curará, lo sanará o hará todo lo que pueda.

En realidad, no es cuestión del especialista, sino del paciente, a esta persona es a quien la energía le tratará como es debido, o no. Todo lo demás, son muletas. Cada maestrillo, como bien decís, tiene su librillo: unos usan imanes, otros agujas, otros sus manos, otros la mirada, otros y otras hierbas…, y ¿qué son los medicamentos, si no extractos de hierbas sintetizados?

Verdaderamente, todo lo que está a vuestro abasto es para sanar, y la buena intención y la fe que apliquéis en vuestro deambular, será la que dirija vuestros pasos. Y todo lo demás, serán muletas, todas. Porque incluso la mano del cirujano, en una operación difícil, será guiada por la energía; aun en las situaciones más críticas es la energía la que guía.

Por lo tanto, pidamos que todos los especialistas, sean de la condición que sean, porque aquí no vamos a pronunciarnos, porque cada uno allá con su consciencia, sabrá si aplica correctamente el equilibrio y la

necesidad que tiene de ayuda humanitaria. Si ello es apropiado, el elemento que así actúe será indudablemente, a menos desde nuestra óptica, guiado por la energía.

Dejémoslo así, con el concepto de energía, y pensemos que dentro de esa energía habrá otras energías que así actuarán, pero si un elemento mejora o no mejora, más rápido o más lento, no será por casualidad, será por pura causalidad.

Ahora es el Momento La Pm

En el comunicado de Rasbek, se ha visto bastante claro. Pero me atrae más lo que se ha hablado en materia de sanación. Debemos de saber que la mayoría de los estudios, que ha podido llegar, como Nicola Tesla, se han ocultado. Pero fundamental que estamos en un mundo de energía, nadie sana a nadie, como ha dicho el hermano Rasbek, todo es canalizar esa energía. Pienso que nosotros no estamos en esa frecuencia de que podamos ayudar a los demás con nuestro pensamiento, con nuestra mente, y sobre todo como estamos en la 3D, y lo que crees, creas, y la enfermedad nos entra por nuestros propios pensamientos, y de la misma forma que entra, pues sale.

Por lo tanto, usar muletas, pues los hermanos mayores nos dicen que sí, que usemos muletas, pero para mí usar muletas significa no mezclar símbolos y cosas de otros fractales, pero sí acupuntura, hidroterapia, o sea, veinte mil cosas más que existen, sin mezclar signos y símbolos, aunque sea Reiki, no se puede, porque usas símbolos que no se deben usar.

Entonces, en este mundo de las creencias, pues pienso que todavía no estamos a ese nivel de que con nuestra mente nos sanemos a nosotros mismos, que peor sería con nuestra mente ayudar a los demás, porque solamente somos canalizadores de esa energía, si sabemos aprovecharla y dirigirla. Nadie sana a nadie, todo es energía.

1.50. ACEPTEMOS NUESTROS ORÍGENES

Tarragona – Convivencia virtual del Muulasterio Tseyor de Tegoyo

Núm. 1052 jueves 30 de abril 2020

Hoy hemos comenzado la Convivencia *on line* del Muulasterio Tseyor de Tegoyo, cuyo lema es "Las semillas de Pueblo Tseyor". En la primera parte, se ha hecho la apertura de las Convivencias por el prior del Muulasterio, en la que ha expuesto el juego de Pueblo Tseyor. Después se ha realizado el Taller de palabras.

Puente ha recordado la experiencia que tuvo en el año 1989, en Águilas (Murcia) una ciudad costera en la que veraneaba y donde recibió el testigo como canalizador, tal y como se refiere en *Los Guías Estelares* (pp. 44-54), pues hoy se ha producido una sincronía, ya que en la televisión han dado la noticia de que en esta ciudad no ha habido ningún caso de Covid-19.

Siguió la lectura y comentarios del TAP 136 de Orjaín, en donde figura el "Cuento del encuentro entre Platanito La Pm y Conejero La Pm". Tras un descanso, hemos hecho una extrapolación a Pueblo Tseyor de Lanzarote en la Adimensionalidad, cuyos resultados figuran en el anexo de este comunicado. Más tarde ha intervenido Rasbek y nos ha dado el siguiente comunicado. En la sala de Paltalk, llegamos a estar hasta 92 *nicks* presentes.

1052. <u>ACEPTEMOS NUESTROS ORÍGENES</u>

Colegas, soy Rasbek.

A veces, y muchas veces, tiene uno o un grupo o una sociedad, que oír o ver en la parte exterior, eso es en el exterior, algo acerca de sí mismo

o de sí misma, para llevar a cabo una determinada operación o actividad. En definitiva, parece ser que nos falta criterio propio, seguridad tal vez, o vayamos a saber qué, para consolidarnos verdaderamente en el convencimiento de nuestra manera de ser, de nuestra procedencia, de nuestro pensar, actuar, etc., etc.

Tal vez, también, queremos actuar de manera que los demás vean lo buenos que somos, lo fantásticos que somos como personas, como personajes más bien de un teatro que incluso nosotros mismos sabemos que lo es, que es una pantomima, pero que se sigue el rol habitual de hacer aquello que los demás hacen.

Y los demás, si su propaganda es sobre tal o cual cosa, o eslogan, pues nosotros haremos lo mismo, y nos plantearemos la igualdad en cuanto a mimetismo, y actuaremos igual. Y además comprobaremos en qué situación están las modas, para ir conforme a ellas, las costumbres, la manera de ser de las gentes, y copiaremos y mimetizaremos.

Y así no nos destacaremos de esa masa gris uniforme que muchos, mejor dicho, un grupúsculo, quiere que seamos todo el planeta, toda la civilización. No importa en qué cultura estemos viviendo, qué conocimientos tengamos sobre la vida y sus circunstancias, qué lengua o idioma hablemos, etc., etc. No importa.

Si la moda es ir de frac, vestiremos los hombres de frac y las mujeres de largo, o minifalda si es preciso, porque la moda es así. Así podremos o intentaremos que sea un indígena del Amazonas, por ejemplo, igual a nosotros, si nosotros estamos con la costumbre de organizar nuestra vida social en frac, o en vestido largo o en minifalda las mujeres, etc., etc.

Pretendemos unificar y que todo el mundo sea igual, igual a un patrón que habremos elegido como propio, y de esta forma obligaremos a los demás a que sean como nosotros.

Lo mismo pasa en las propias sociedades, y en las organizaciones sociales de todo tipo. Hay un patrón y dicho patrón funciona o funciona según algunos, bien, aunque en definitiva pueda perjudicar a una gran mayoría. Pero si funciona bien mediante los propios intereses de quien en ese momento está organizando el espectáculo, el teatro propiamente, al que me he referido, pues estará bien, y aplicaremos dicha doctrina, dicho pensamiento, dicho accionar. Y así todos contentos, o al menos habremos de representarlo.

Claro que en una sociedad dictatorial, si en la pirámide, en la cúspide de la misma se ordena que todo el mundo sea feliz, pues todo el mundo

será feliz y sonreirá, y se mostrará con el ejemplo físico de que se es muy feliz, y sonreirá a todo el mundo, aunque en realidad no sea así y esté uno viviendo en la más absoluta desgracia social. Pero eso no importa, porque esa desgracia social será de puertas adentro, porque de puertas afuera, todo el mundo nos verá sonreír, ser felices y actuar como tales.

Eso en una sociedad dictatorial. Y las sociedades dictatoriales pueden ser de muy distinto signo, y también procurarán, muchas de ellas, dar la sensación de que no lo son, pero en el fondo lo son.

Porque ha llegado un momento, amigos y amigas, hermanos y hermanas, que dado el volumen de población, dada la ingente cantidad que se mueve de un sitio para otro, de una parte del continente a otra, de una parte del mundo a otra, en cuestión de horas, y el crecimiento que tiene la población en sí misma, obliga a quien no sabe organizarse, a quien aprende de lo aprendido, a quien copia y mimetiza un funcionamiento social determinado, a actuar en función de lo que ya sabe, de lo que ya conoce y no puede extrapolar su pensamiento y funcionar de otra forma y ayudar a la sociedad a hacerlo. Eso es, a cambiar.

Se habla mucho del cambio, se dice que la sociedad ha de cambiar, pero nadie sabe cómo, o no puede.

Ahí es momento de reflexionar, amigos, amigas, y verdaderamente se ha de cambiar. Y lo primero que se ha de hacer para cambiar es la transparencia, es aportar a los nuestros, a los que nos rodean, la sinceridad. La verdad de lo que pensamos, de lo que somos, de lo que anhelamos que sea nuestra sociedad, nuestro entorno, desde nuestra propia familia a los demás, hasta llegar a un conjunto social armónico, porque el cambio es para llegar a las auténticas sociedades armónicas. No para la continuidad, no para más de lo mismo.

Creo que esto empezáis a entenderlo, porque más de lo mismo, pues ya lo tenéis delante. Estáis confinados, estáis aislados, y cada vez lo estaréis más y lo seréis más. Eso es, los habitantes de este planeta cada vez estarán más confinados, más recluidos, y menos libres, aunque podamos pensar que esto es totalmente incierto. ¿Cómo vamos a ser menos libres, si precisamente hemos abolido la esclavitud y hemos dado libertad a todo el mundo, de pensamiento?

Pues ahí tenéis un ejemplo, vais a estar o vamos a estar confinados, temerosos, y altamente en estado de alerta, constantemente. Por algo tan simple, pero a la vez tan poderoso como pueda ser un virus. Sumándole el miedo y añadiéndole también la falta de preparación y el descuido, la

despreocupación. Ajustándonos a un patrón preestablecido, que en realidad es como decir: “pan para hoy y hambre para mañana.”

Si hoy nos comemos todo el pan de la despensa, todo el alimento, pero no procuramos que a su vez germinen nuevas simientes, si hoy no procuramos cambiar de pensamiento y transformarnos, y nos da igual, exactamente igual, y no apreciamos una buena obra de arte, el teatro, la música…, si no apreciamos todo eso y únicamente nos remitimos al disfrute de los sentidos, al disfrute rápido y “a otra cosa, mariposa”, en realidad estamos oscureciéndonos, entrando en un peligroso oscurantismo y obvio que el mismo nos lleve a la reclusión y al confinamiento. Porque por sí mismos no podemos actuar, mejor dicho, no sabemos actuar ni accionar, y somos incapaces de crear nada que no sea el mimetismo y seguir la moda, las costumbres y el disfrute por el propio disfrute, sin más.

Así que, si antes me he referido a la transparencia, y que realmente sepamos reconocer, en principio, nuestros propios orígenes, esta es la parte más importante: reconocernos en nuestros orígenes y muy especialmente no avergonzarnos de ellos. Hemos nacido en este mundo, estamos aquí y tenemos este pensamiento y esta situación, aceptémoslo, no nos disfracemos de otra cosa que no sea de nosotros mismos. El principio de la transparencia empieza por aquí, valga la redundancia, seamos sinceros.

Y concretando el tema en Tseyor, en el grupo Tseyor, aceptemos nuestros orígenes. ¿Cuáles son nuestros orígenes? Nuestros orígenes están en el planteamiento extraterrestre.

Si realmente queremos ser transparentes, si realmente comprendemos lo que estamos diciendo, y el lugar en el que nos hemos radicado actualmente, que es en este grupo Tseyor, si realmente somos sinceros y anhelamos el cambio, tendremos que aceptar que provenimos de un pensamiento extraterrestre. Sí, porque toda su literatura está en un mismo fractal, un fractal que toma su base del principio extraterrestre.

Claro que, nos fijamos en el exterior, en la parte externa, y la misma no cree o no quiere creer o quiere dar a entender que no cree en el origen extraterrestre de determinados grupos de contacto y, tal vez por esa sensación que puedan tener en el exterior al respecto, nos avergonzamos de ser quiénes somos y obviamos la coletilla o el adjetivo de *grupo extraterrestre.*

Podemos decir que somos un grupo de interiorización, que somos una ONG, que somos un grupo de amigos aplicándonos en lo posible en la

ayuda humanitaria, pero cuando hemos de hablar de extraterrestres, ahí la cosa pues se desequilibra y nuestro pensamiento se calla, y a otra cosa.

Entonces, amigos, amigas, ved que habremos de buscar este planteamiento de sinceridad y de transparencia, porque es nuestra base. Y sobre esta base de coincidencia, de conocimiento, de preparación que habremos tenido y podemos tener, y de hecho tendremos -y lo tendremos todos aquellos y aquellas que realmente se planteen el cambio que por naturaleza es necesario llevar a cabo-, nos emplearemos en lo primero, diciendo: *somos un grupo de contacto extraterrestre*.

Sí, amigos, y no tardaremos mucho en que nos avergoncemos de haberlo ocultado, que muchos lo hayan ocultado, que muchos os hayáis ocultado y dado marcha atrás cuando os habéis enterado de que el origen de Tseyor es extraterrestre.

Y muchos y muchas de vosotros y vosotras, habréis perdido un precioso tiempo porque os habréis fijado en las apariencias, en las modas, en el pensamiento circundante, y no habréis tenido en cuenta vuestro propio pensamiento y vuestra propia forma de pensar y actuar, de *motu proprio*.

Sí, os arrepentiréis del tiempo perdido, y luego querréis obviamente adelantar tiempo, este tiempo "perdido", entre comillas, y poneros al día. Muchos lo lograrán, pero también muchos otros tendrán que renunciar, porque el planteamiento de ahora, de la energía de ahora, cada vez hará más difícil el acceso a planteamientos de esa nueva era de conocimiento.

La vibración va avanzando a pasos agigantados, muy rápido, cada energetización que se ofrece, por parte de nuestro amado maestro Aium Om, energetización de piedras, agua, semillas y demás, cada vez lo es con más fuerza, y los no afines, los que están desconectados o lo han estado, los Sinhios, por ejemplo, para no ir más lejos, a estos les costará mucho más ponerse al día, pero no porque no tengan interés en ello, sino por vibración.

El efecto "querer es poder", en según qué casos, no funciona, y muy especialmente cuando ese querer es egoico. Por lo tanto, el *querer es poder* en el ambiente, pero en el ámbito espiritual no funciona así.

Pues bien, muchos, tal vez, os habréis de arrepentir de no haber actuado por propia consciencia, aceptar vuestros orígenes, aceptaros tal cual sois. Y tal cual sois y tal cual somos es aceptar que somos unos auténticos ignorantes, que no sabemos absolutamente nada. Claro, no sabemos absolutamente nada en relación a la cantidad de saber que nos queda pendiente, que es infinito, y así es.

Pero eso no ha de ser óbice para que seamos sinceros, para que seamos transparentes, para que nos aceptemos tal cual somos, y humildemente pidamos a la energía que no nos abandone, que nos apoye, que nos tutele.

Es entonces cuando realmente la energía actúa, es entonces cuando se abren las puertas interdimensionales, es entonces cuando nos damos cuenta, en la intermitencia cuántica, que existe un mundo infinito por correspondernos, para conocerlo perfectamente, para situarnos en él y aplicarnos años, cientos de años, en cualquier otra cuestión que aquí, únicamente, habremos invertido un segundo.

Cuando todo eso se alcanza, pero con transparencia, con la humildad suficiente como para reconocer de dónde venimos, y en Tseyor cómo hemos aprendido y de quién, y de qué lado hemos aprendido, que creyendo aun y todo que no sabemos nada, vamos siguiendo por ese camino sin camino, entonces verdaderamente el mundo se abre.

Y repito, nos arrepentiremos en más de una ocasión muchos, por haber obviado el reconocimiento extraterrestre, cuando ya, en estos momentos, la cuestión es que no puede ocultarse tal fenómeno, porque es tanta la inquietud que existe en el mundo, es tanto el movimiento hacia el cambio, tanta la inquietud del movimiento hacia el cambio de estructuras, que realmente es un tema que no puede obviarse ni puede ocultarse, ni puede considerarse ya secreto.

Porque ante la evidencia está la realidad, y la realidad nos está indicando que pasó la época del ocultismo, la época en la que todo se disfrazaba y que ahora viene una época de transparencia.

Una transparencia que en definitiva es el cambio que se preconiza. Y ante esto, la realidad es que es un honor, y habréis de considerarlo así, poder participar de una actividad espiritual, tutelados por un grupo de amigos, hermanos de la Confederación, que lo único que pretenden es ayudar. Ayudar buenamente sin interferir, ayudar a que vuestro pensamiento se posicione, humildemente, sencillamente, porque lo demás lo aplicaréis vosotros, en vuestra particular concepción.

Los hermanos de la Confederación no os han de enseñar absolutamente nada, como así lo hacemos, no os enseñamos absolutamente nada, os damos herramientas para que lo descubráis por vosotros mismos. Y tenéis el ejemplo en este pasado ejercicio, este último, esta última extrapolación, la capacidad que tenéis de extrapolar vuestro pensamiento, y la capacidad que tendréis, *in crescendo*, en la medida en

que os posicionéis en este fondo común de sinceridad y transparencia. No ocultándoos ante la realidad de vosotros mismos, no avengonzándoos de vuestros orígenes, al contrario, estar orgullosos de ellos, porque de ellos saldrá la verdad.

Amados hermanos, os mando un fuerte abrazo y el saludo afectuoso de los hermanos de la Base submarina de Mazatlán.

Amor, Rasbek.

Ahora es el Momento La Pm

Bienvenido, amado hermano Rasbek, el año anterior, en Tegoyo, el hermano Orjaín, y tú también estabas, me eligieron embajador de Tseyor, bueno, yo pienso que embajadores somos todos, y eso ha dado pie a que presente mi dimisión, y perdona hermano que lo haga así, de forma irrevocable. No sé si fue en el fondo o en la forma en que se hizo una presentación, pero bueno he servido de escarnio, de burlas, de descalificaciones por parte de hermanos y eso me ha servido para eliminar parte de ese ego, pero también para que de alguna forma el grupo se sienta más cohesionado, ahí me siento muy satisfecho de que haya servido yo para que esos odres se vaciaran en mí, de una forma o de otra.

Entonces yo quisiera que de forma amorosa me liberaras de esa función, porque parece que no soy digno de ella, y probablemente no soy digno, o sea, no soy digno de esa embajada que se me dio en ese momento, y como no soy digno te pido hermano que me exoneres de esa responsabilidad. Porque claro, me he convertido en foco de todas esas miradas hacia mí, cuando pienso yo no había hecho ninguna gestión como tal, salvo una presentación, donde me empiezan a criticar. Te pido que por favor me exoneres de esa responsabilidad.

Rasbek

Evidentemente, embajadores podemos serlo todos, pero la Confederación decidió crear la figura del embajador y nosotros acatamos a la superioridad porque reconocemos su gran valía y humildemente, como digo, acatamos sus designios.

Cierto que, si renuncias al cargo de embajador, pues Tseyor, el grupo Tseyor, tendrá que elegir un nuevo embajador, porque esta es la función que se ha creado. Tal vez se precise más información, pero es el propio interesado quien la ha de pedir. En su fuero interno ha de pedir

exactamente cómo actuar, si no lo dice es que sabe exactamente cómo actuar, y le dejamos hacerlo según sea su libre albedrío.

Entonces, creo que está muy claro, Tseyor necesita de un embajador, y habremos de buscarlo entre los propios nombres simbólicos del grupo, y habrá de crearse el equipo que ha de cuidarse del mismo, que obviamente tendrá que ir dirigido al conjunto de priores, auxiliados por los propios belankiles, pero en todo caso en su momento se hablará. Por nuestra parte, no podemos añadir nada más.

Sin embargo, siempre tienes la puerta abierta, pero la puerta abierta para accionar conforme al Ágora del Junantal necesita y precisa verdaderamente. Y para eso se necesitará, previamente, una buena dosis de humildad, de sumisión, de acatamiento y saber exactamente qué es y lo que tiene y no tiene que hacer un embajador en Tseyor.

Ahora es el Momento La Pm

Bueno, hermano, te agradezco ese gran impulso que me has dado, en este sentido, pero sinceramente, servir de escarnio, servir de odio para todos los demás pienso yo que eso no tiene que ser así. Una cosa es que te corrijan un fallo, de forma objetiva, los hermanos de Tseyor, y otra cosa es que sin objetividad y sin tener observación de lo que ocurrió realmente, expongan cosas sin saber lo que ocurrió realmente. Bueno, no quiero hablar más de ese tema, los hermanos dijeron lo que tenían que decir, los hermanos de Tseyor, claro está, no los hermanos mayores, aquí te estoy escuchando a ti. Pero no tengo yo mi capacidad física para estar siendo escarnio de nadie.

Y la segunda pregunta, es muy simple, es digamos que el hermano Pigmalión, concretamente, me desacreditó, me lapidó, me dijo frases muy fuertes, que aquí en la 3D es mi ego, el que habla ahora. Y aunque le perdone, a mí, en la 3D no me ha pedido perdón. Entonces, esa es cuestión que aquí en la 3D se resuelve prácticamente de persona a persona, y de tú a tú, o bien se resuelve también, dentro de esa vía, en el Consejo de los doce, que decida si este queridísimo hermano se portó de forma correcta, en su forma de hablar hacia mí, y la otra es la vía que se usa normalmente cuando se difama a una persona en la 3D. De modo que está en manos del hermano Pigmalión el saber cómo actuar en esto. Pero que está claro que no se le puede hablar a un hermano de esa forma, ni se puede desacreditar a un hermano de esa forma y aquí en el Ágora del Junantal, precisamente. Cosa muy distinta es que me hubiera llamado personalmente.

Esa es la pregunta, querido hermano, quiero que me digas de qué forma puedo yo actuar como hermano, si ya es que lo tengo perdonado, pero no ha tenido la dignidad ni la hombría de pedirme perdón, personalmente.

Rasbek

De acuerdo, y he de decirte que tienes toda la razón, pero la tienes en un contexto 3D, en un planteamiento que demuestra fehacientemente que tu limitación de conocimiento interdimensional, de interiorización, es muy pobre.

Conoces muy poco el funcionamiento orgánico de Tseyor, precisamente por ello ha sucedido lo que ha sucedido, precisamente por ello ha habido lo que ha habido, y efectivamente se ha producido una dimisión. Pero, ¿realmente esa dimisión y esa forma o planteamiento de hablar es debido al exterior? Pues puede que no, puede que no sea casualidad, porque no existe la casualidad, se ha producido precisamente porque había un dispositivo que no funcionaba, y este dispositivo era el funcionamiento orgánico del embajador.

Que conste que se te da toda la razón, aquí en esta 3D, pero aquí en esta 3D es limitada la razón. La razón es la verdad, y la verdad es mucho más profunda que el planteamiento que haces. Y efectivamente, cuando empleas el qué hacer egoico, nos estás dando la razón, tu razón, pero no es la razón.

Castaño

El tema que has planteado hoy, el de nuestra vinculación extraterrestre, la verdad es que tiene, en la sociedad en la que vivimos, en la Tierra, muchas connotaciones, no siempre positivas. En primer lugar, el medio se ha valido siempre de toda clase de artimañas para negar la realidad de la presencia extraterrestre en la Tierra y en el universo, y no solamente eso, sino que lo ha desacreditado, en gran medida, cuando aparecen los extraterrestres en el cine, muchas veces, no todas, lo hacen de una forma muy negativa, con lo cual la imagen de lo extraterrestre está asociada para muchas personas con algo terrorífico.

Eso lo ha hecho el medio así, a propósito, para que todo lo que provenga de ese canal esté de antemano desacreditado. Y ahí es donde está el problema también, no solo en que nos avergüence presentarnos como

de un grupo de contacto extraterrestre, sino porque esa presentación no siempre es bien recibida en el interlocutor, para algunos sí, eso es ya algo que les interesa intrínsecamente, pero otros que se ponen en guardia, entonces ya no nos van a escuchar si nos presentamos de esa manera, nos van a rechazar cualquier cosa que digamos. No por eso tenemos por qué ocultarnos, pero es una realidad, precisamente como tú has dicho, por el mimetismo, el mimetismo del medio no promociona este tipo de mensajes, al contrario, los rechaza, los ignora o los desprecia.

Eso a pesar de que hay mucha gente que se hace preguntas, por qué pasa lo que pasa en la Tierra, por qué tenemos estos problemas, y miran al cielo, a las estrellas, ven naves, y cada vez se ven más naves en el firmamento, porque están operando, pero a pesar de todo eso no refuerza la imagen de lo extraterrestre. Los gobiernos, por supuesto, lo niegan siempre, o lo ocultan, aunque últimamente se han visto algunos atisbos, por ejemplo, el Pentágono ha publicado varios videos de años pasados, de naves extraterrestres como casos auténticos. Pero poco va a cambiar la mentalidad colectiva por eso, y tampoco quizás interesa que los gobiernos divulguen lo que saben porque seguramente harán una divulgación sesgada, parcial que nos podría incluso perjudicar más que la pura ocultación.

Entonces, yo te quería preguntar sobre este hecho, que lo extraterrestre haya sido desprestigiado sistemáticamente por el medio, en el planeta Tierra, ¿a qué se ha debido esto? Gracias.

Rasbek

Esto habréis de averiguarlo vosotros mismos, lo tenéis en la punta de la lengua, precisamente, no hace falta que os rebanéis los sesos para averiguarlo, está ahí mismo, muy claro.

Concretamente, sí puedo referirme al grupo Tseyor. Y la Confederación, es obvio, siempre ha proporcionado elementos contradictorios para crear revulsivos, incluso ha dado muchas veces manga ancha a determinados elementos para que así procedieran y se hundieran a su vez, en el propio ostracismo, cuando hubieren terminado su función.

Pero es que es necesario que en los equipos espirituales se creen este tipo de contradicciones, porque son revulsivos que actúan y reafirman la creencia y la experiencia obtenida de muchos y muchas, y aquellos otros que están aún en una fase de principio, pero sobre todo de mucha duda,

estos son los que renuncian y marchan y permiten aligerar el paso del propio grupo.

Fijaros que cuando se han producido casos de este tipo, elementos con una sólida preparación y de gran confianza han actuado, y en un momento determinado pues, han tenido que renunciar, porque incluso ni ellos mismos podían llegar a comprender su real situación, por un grado de confusión de tipo intelectual, precisamente, y poco espiritual, anegadas sus mentes de grandes conocimientos, de todo tipo, de muchos fractales, en una olla en constante cocción, esos mismos individuos, hombres y mujeres, han llegado a la duda total, al planteamiento irracional y a la propia renuncia.

Por un lado, ha servido a los propios interesados para reconocerse a sí mismos, y con el tiempo lo reconocen, y terminan por transmutar su obcecada acción, y desentonada y desenfocada acción también. Y al mismo tiempo ha servido como revulsivo para el propio grupo, que así ha podido comprender realmente cuál es el objetivo que tiene que seguir.

Claro que, a su vez, dichos elementos, contradictorios, pero con un baksaj que a su vez es absorbente, muchas de esas frágiles mentes no han cuestionado su proceder y se han convertido en seguidores de sus planteamientos. Bueno, en definitiva, así es, esa es la limpieza que periódicamente se lleva a cabo en Tseyor.

Y ahora, en esta última etapa se ha producido lo mismo. Pero, ¿quiere indicar ello que la Confederación se ha equivocado?, no, en absoluto, la Confederación ha dado oportunidades a todos los elementos que les asignaba una función para transmutar y para elevar el cociente mental del propio grupo a un nivel espiritual, les ha dado esa oportunidad. Pero les ha vetado la oportunidad en el momento en que, tal vez, han pretendido ser líderes de algo, que en Tseyor no es posible, es inadmisible, no tiene forma ninguna de presentarse.

Hasta aquí podemos llegar a expresarnos, ya dejando al margen toda la cuestión social en el mundo. Lo que sí es cierto es que ahora se están desvelando secretos de avistamientos y el tiempo dirá, y vosotros podréis comprenderlo, y llegará un momento en que será un honor para vosotros pertenecer a un grupo de contacto extraterrestre, como el grupo Tseyor, por el conocimiento que se os impartirá, por la capacidad que se os habrá otorgado de conocimiento interestelar, y esto se verá.

Ayala

Amadísimo hermano, infinitas gracias por tu inmenso amor. Hay que dejar que se decante con la suficiente paciencia y humildad tus hermosísimos y profundos mensajes, porque llegan a donde tienen que llegar. Todos nuestros tutores gozan de ese mérito.

Hablas de transparencia y de reconocimiento de lo que va a suponer o debiera suponer ya en nuestras consciencias la constancia de que somos extraterrestres, de que hemos asumido el compromiso y que el mismo es intentar aplicar luz a los demás lo que no podemos aplicar, si antes no nos esforzamos nosotros en adquirir esa luz, y para ello se necesita muchísima humildad y transparencia.

La transparencia no consiste en que el ego se haga notar en todo momento y siga manejando las riendas de nuestra nave, y eso lo hace magistralmente. Transparencia la tenemos que buscar en nuestro interior con nuestro esfuerzo diario, continuo, con nuestro trabajo personal íntimo, y si no es así, de nada nos va a servir el "querer" transparentarnos. Y el mérito que podamos tener, lo que nos podrá suponer de alegría, de reconocernos, lo que nos agradecerán en el futuro por haber hecho este servicio más o menos digno en este nuestro queridísimo compromiso. El inmenso privilegio que es servir a la energía, poder disponer de esta capacidad, aunque sea ínfima. El poder sentirnos codo a codo con nuestros amadísimos hermanos de la Confederación. No podemos divulgar sin transparentarnos, y ya sabemos que la transparencia que se nos pide, que toda la Confederación nos pide, se basa en este principio de humildad, de esfuerzo, de dar sin esperar nada a cambio. Asumir nuestro compromiso, que no sabemos nada, pero que tenemos que darlo todo bajo esos principios, porque si no nos vamos a equivocar y vamos a retrasar todo el proceso, lo cual sería una pérdida de tiempo para aquellos hermanos que pudiendo haber sido ayudados no lo fueron, por ese punto de discordia, de orgullo, de prepotencia, de soberbia, de ego, en definitiva. Gracias.

Sala

El hermano no dice nada, tampoco les has hecho ninguna pregunta. Pero nos ha servido a todos tu participación y seguro que a ellos también.

Ovillo Rosa La Pm

Tengo una inquietud, en la elaboración de estas convivencias, en el proyecto de recrear el pueblo Tseyor, se me ha ocurrido la idea de poner en marcha la radio, Radio Tseyor Tegoyo. Algunos me dijeron que ya se ha intentado y que tenemos una radio *on line*. Yo, visto lo que el medio nos depara, no me parece tan descabellada la idea. Quisiera saber si desde la Confederación se nos apoyaría en este proyecto para extender la divulgación del mensaje. Y por otro lado, preguntar si sería conveniente ir rescatando material para este laboratorio encaminado a las semillas de alto rendimiento, que también es una idea que ha sido apoyada por la Confederación, ahora que parece que nos quedamos sin embajador, o al menos sin su figura en Tseyor. Gracias, hermano.

Rasbek

En cuanto a tu primera pregunta, sí, ahí no podemos indicaros cómo habéis de accionar. Será por propia voluntad, manteniendo los cánones adecuados y ordenanzas que regulen dicha actividad, es lo máximo a lo que podemos referirnos.

Camello

Quería preguntar sobre el tema de los extraterrestres. Has dicho que ya falta poco para que se haga público, para la población en general, no así para determinados gobiernos. Pero nosotros, los humanos, si somos un experimento, si no somos libres, estamos dentro de ese experimento y ya desde la adimensionalidad venimos con un programa exacto que cumplir, pero quisiera saber si los humanos tenemos el paso para poder cambiar esa colectividad, esa falta de libertad en la que estamos. Hasta qué punto pueden seguir dándonos más vibración, si nos podemos hacer mucho daño o no, todas esas constantes nos las están tomando continuamente. Quisiera saber cuáles son nuestras libertades, hasta qué punto podemos cambiar esas situaciones.

Rasbek

Son preguntas incontestables, no tienen razón de ser ni de existir, esto cada uno ha de comprobarlo y experienciarlo y ponerlo en práctica, sobre todo cuando lo ha comprendido y transmutado. Os pregunto, ¿cuántas casas Tseyor habéis fundado en vuestra zona? ¿A cuántos amigos

y amigas les habéis proporcionado el *Curso holístico de Tseyor*, para que se interesen sobre el tema? ¿Cuántos de vosotros habéis salido a hablar al respecto, cuando se os ha pedido? El trabajo de Tseyor no lo van a servir en la mesa, sino que se habrá de preparar primeramente, hacérsela uno mismo la comida y no esperar a que los demás la traigan.

Los observadores no son buenos observadores, si únicamente se dedican a observar y no a autoobservarse.

Electrón Pm

Amado Rasbek, tengo una pregunta desde hace mucho tiempo, pero hoy me voy a atrever a hacerla. Hablando de naves, es obvio que creo en ellas, me extrapolo a ellas, entonces yo te pregunto por qué durante años que soñaba con naves que venían a buscarnos tenía tanto miedo. Pero es que hasta no hace mucho tuve el mismo sueño y sigo con miedo, hasta pánico. Solamente saber esto. Gracias.

Rasbek

Porque falta base.

Esfera Musical Pm

Te quería preguntar, ya que eres el tutor en la divulgación, podemos plantear muchas estrategias, en lo externo, como así lo hemos hecho, como así hemos dado, repartido semillas, y muchas han fructificado, otras fructificarán, otras no han fructificado y el árbol parece que no dio. Pero creo que, en mi pensamiento, con respecto a la transparencia de que hablas, yo la veo como esa transparencia de consciencia, no la trasparencia del ego, para qué queremos esa transparencia, ¿dejar manifestar a todos los demonios que tenemos dentro? No creo que esa sea la labor, yo creo que la labor es transparentarnos tal cual somos en esa consciencia, en esos lugares de donde vinimos, en los cuales las sociedades armónicas están instauradas. Yo creo que la transparencia está en llevar esa sociedad armónica que está en nosotros, porque somos réplica de ella, llevarla aquí y eso solo puede ser mediante la comprobación, la experimentación y la vibración de nosotros, eso no puede ser solo con la palabra, si detrás no hay la experimentación, eso no puede ser si yo no lo siento, no lo creo, no lo vivo. Y evidentemente no podemos obligar a nadie, no podemos hacer proselitismo, claro, ahí está la línea, que será muy delgada o muy gruesa,

dependiendo de para quién. Y ese es el trabajo que me imagino estará haciendo la Confederación, que hay infinitas estrategias, pero todas serán válidas o no siempre y cuando detrás de ellas esté la verdad, la transparencia de nosotros mismos.

Aquí, en Lanzarote, es la misma historia, este es un pueblo muy pequeñito, en el que todos nos conocemos., bueno antes más ahora menos. Pero creo que el momento en el que vivimos será una gran oportunidad, porque tendremos que implementar la pequeña economía que tenemos aquí. Y tal vez es una oportunidad para conocernos más, el conocernos de pureza, el que te pregunten qué es lo que haces tú, y hablar francamente y decir mi enseñanza esta y lo he comprobado, unos se reirán, otros se asustarán, otros se asombrarán, pero en todos quedará la duda de que algo habrá en todo eso, *"cuando el río suena, agua lleva."* No sé si esto va por ahí, por eso te lo pregunto, siendo tú el maestro divulgador. Gracias.

Rasbek

Cierto que no es fácil llevar a término un proyecto de esta naturaleza, pero habéis alcanzado cotas satisfactorias y con un poco más de esfuerzo por vuestra parte llegaréis a vislumbrar realmente el proyecto y de lo que se trata.

Sin embargo, también quiero añadir que estamos buscando, y esta es la palabra, la esencia. Y la esencia es la pureza completa, el pensamiento puro, ordenado, equilibrado, amoroso. Y no lo dudéis, entre vosotros está este tipo de esencia, este tipo de personaje, hombre y mujer, desde luego, y está entre la multitud, que no la masa, y a esto vamos, a buscar la esencia.

Un Bello Recuerdo La Pm

Ante todo, agradecer por la franqueza de vuestro mensaje, que no hace si no continuar en la línea que yo he venido escuchando en los comunicados de todos nuestros hermanos mayores. Decirte que yo me siento orgulloso de ser tseyoriano y que no tengo ningún temor en decir que este es un grupo de contacto extraterrestre, porque tengo la convicción de ello. No me cabe la menor duda de que siguiendo por este camino, va a llegar pronto el momento en que nuestra acción va a ser más efectiva, más concreta y en una vibración quizá diferente. A mí me ha asaltado siempre una duda y quiero expresarla, este corona virus ha generado una situación tremendamente compleja, donde la verdadera pandemia va a ser los efectos colaterales del corona, y ahí vamos a vivir situaciones extremas. Y a

mí me parece que ahí hay una lucha entre el bien y el mal. El mal que pretende seguir manteniendo la actual estructura que se vive en el planeta, y prácticamente en todos los países, y nosotros, que queremos hacer un cambio sustancial. ¿Hay algún mensaje, alguna señal, alguna claridad que tú nos pudieras entregar?

Rasbek

Decir, por ejemplo, que no existe el mal, y sí el error. Y el error, y del error, también se aprende.

Patrón Marino La Pm

En el tema de la divulgación, estamos en unos tiempos muy especiales. En los últimos comunicados me ha parecido entender que tenemos que esforzarnos más en esta dirección, y creo que en Tseyor tenemos temas que teníamos que retroalimentar sobre lo que es la divulgación, y que dejemos a un lado el proselitismo. Pero me pregunto si tendríamos que divulgar de una forma más llamativa, usando más carteles, estando más en los medios de comunicación, en Internet, etc., etc. De forma paralela, desarrollando lo que es la interiorización y el trabajo con los tres factores, pero vengo a referirme si tenemos que estar más en la calle, que se nos viera más.

Y la segunda pregunta, digamos que en las reuniones hay a veces altercados, desencuentros, discusiones, y muchas veces me viene la reflexión de que igual es que no sabemos diferenciar la manifestación del ego y la manifestación de la consciencia. Por otro lado, ¿podría ser que no nos conociéramos bien, lo que llevamos dentro, y que hubiera muchos egos manifestándose cada día, y que no somos conscientes de ellos? Muchas gracias, hermano.

Rasbek

En cuanto a la primera pregunta, no puedo indicar lo que tenéis que hacer, creo que está suficientemente explicado, referenciado, sobre todo, en toda la filosofía Tseyor.

Puente

A la segunda pregunta no contesta. Quiero decir que cuando no contesta es que asiente, por lo general.

Romano Primo Pm

Hola querido hermano Rasbek. En mi caso particular siempre me he sentido cómodo presentándome como miembro de Tseyor, grupo de contacto extraterrestre.

Y esto se debe a que, desde niño tuve la suerte de ver naves en la sierra Nevada de Santa Marta Colombia, donde viví mis primeros 11 años de vida.

Con relación a la dificultad que se nos presenta para retomar la frecuencia vibratoria, cuando nos alejamos del grupo Tseyor, puedo dar un vivo testimonio de ello, justo en estos precisos momentos estoy experimentado dichas dificultades para poder alcanzar la frecuencia del nivel vibratorio del grupo Tseyor, debido al largo tiempo que he permanecido alejado del paraguas de Tseyor.

Por otra parte, aquí se nos ha indicado varias veces que debemos ayudar a nuestros hermanos Sinhios para que se reincorporen a Tseyor. Por lo que te preguntaría, ¿si es oportuno en estos momentos, hacer una convocatoria a todos los hermanos Sinhios para informarles de lo apremiante del actual momento Cósmico que estamos viviendo en Tseyor?

Rasbek

Como es natural, no voy a dirigiros.

Performance La Pm

Mi pregunta es en base a que ya como el embajador se va a dar de baja, el trabajo que hay que hacer en equipos, como los del agua, como en el de biología, veo que la información a veces se agarra de lo que ya existe en Internet, se bajan videos, pero es información que ya hay, pero me doy cuenta que seguimos igual. Pero creo que tenemos que creer más en nosotros mismos, en nuestra capacidad para cambiar con amor, con entusiasmo, con alegría, con todo lo que pueda ser positivo, para poder entender más lo que hacemos en Tseyor, porque sabemos que Tseyor es espiritualmente trascendental, entonces en nuestro trabajo en los grupos, pues es más que nada espiritual. Lo de los científicos y biólogos, ¿son muy

necesarios para nosotros, o en realidad tenemos que interiorizar y extrapolar nuestro pensamiento a Seiph, de otra manera espiritual de poder llegar a lo que queremos? Porque no tenemos un fin a donde llegar. Yo creo que tenemos que trazar un fin a donde llegar. Yo creo que tenemos que trazar un fin de lo que queremos para poderlo lograr. Y metiéndonos en Internet, pues nunca vamos a acabar. Yo pienso que nuestro trabajo es más extrapolarnos en grupo, y tratar de ver que hay más allá de esta 3d que ya es demasiado y ya todos lo sabemos, algo que ya existe. Y sin embargo ustedes como ya lo saben, como hermanos mayores ya lo tienen desarrollado, como por ejemplo las semillas de alto rendimiento. Nuestro trabajo aquí como grupo pienso que es espiritual, tenemos que dar más de ese pensamiento que a veces pues nos detiene o nuestro ego o nuestro shakil o como se diga, pero pienso que todos tenemos una luz en nosotros mismos, que tenemos que despertar, para poder alcanzar esas cotas que ustedes necesitan ver de nosotros, que podamos experimentar hasta en sueños, hasta con los ojos abiertos, si se puede ver, yo creo que todos tenemos la capacidad de hacerlo. La pregunta es: ¿se necesitan científicos o es extrapolarnos nosotros como podamos para sacar la información? Y agarrar como muletas el CAFÉ Trascendental.

Rasbek

Evidentemente, no voy a indicaros como tenéis que trabajar ni accionar, pero sí os puedo indicar que el trabajo que llega a cuajar es cuando se ha aprendido por medio de la extrapolación del pensamiento, cuando se ha dejado la mente en blanco, cuando se ha verdaderamente personado uno mismo en las zonas donde obtener dicha información y sido capaz de recordar y de transmitirlo a vuestros congéneres.

Electrón Pm

Si me podrías ampliar un poco más la contestación que antes me has dado.

Rasbek

El medio es ilusión y el medio se vale de dicha ilusión para crear el miedo, por lo tanto, se necesita una buena base, una buena preparación para darse cuenta que el medio es el que genera el miedo.

ANEXO

EXTRAPOLACIÓN AL PUEBLO TSEYOR DE LANZAROTE EN LA ADIMENSIONALIDAD

Andando pm: Entrando a Pueblo Tseyor, está en alturas, como en un peñadero, maravilloso su colorido, plantaciones de árboles frutales, duraznos, manzanas, limones, granadas, peras, el aroma de los árboles inunda todo ... la tierra es rojiza, y como de hojas en otoño, a lo lejos el mar ...

Aran Valles Pm: Veo como el negativo de una fotografía. Veo casas y calles. Estoy, con mi testo, dentro de una especie de tubo con luz y la sensación de descender. Veo energía con movimientos ondulantes. Cuando el tubo se detiene digo: Estoy aquí humildemente por si puedo llevar algún mensaje a mis hermanas y hermanos y se me da: Unidad indisoluble.

Aún es Pronto La Pm: Visualice muchos colores, la zona del cuchillo ¡Tinajo! Había casitas de color marrón, las casas estaban en las faldas de una montaña, había pozos de aguas gavias, ¡escuchaba el canto de niños! también visualice cabra.

Ayala: Observo desde lo alto la isla..., en su parte central, relativamente cerca del muulasterio, se ve una gran zona verde..., a medida que voy bajando aprecio que son muchas fincas..., observo que todas las fincas tienen un sistema de regadío muy particular(consiste en un depósito alargado en las cabeceras de las cuales salen un sistema de tubería) todas están plantadas con diversas plantas..., arvejas, batatas, cebollas, millo..., todas las plantas están muy hermosas..., todas están hibridadas con la semilla de alto rendimiento..., veo que hay muchas personas trabajando en las fincas...., compruebo que muchas de ellas viven en las casa que se encuentran junto a las propias fincas...., veo a muchos niños que juegan por la zona de las fincas, reina mucha armonía entre todos.....

Benéfica-Amor Pm: Veo el pueblo bajo un sol muy brillante y dorado, muchos hermanos en diferentes quehaceres, aportando. Me veo trabajando en el huerto, luego observo que algunos hermanos nos retiramos a estar en soledad para extrapolar nuestro pensamiento, yo me

coloco bajo un árbol. También veo un riachuelo rodeado de flores donde sumerjo mis pies.

Agrego a mi extrapolación que vi una gran nave sobre el pueblo como compañía y protección.

Canal Radial Pm: Veo un gran espacio, envuelto en una luz deslumbrante. Todo es de una blancura impoluta que atrae y alegra el corazón. Sus casas son bajitas y tienen sus puertas abiertas totalmente. Se percibe una confianza absoluta, como si todo fuese de todos y nada les perteneciera… La gente pulula por las calles y se sonríen, se paran y se ofrecen alimentos de todas clases, los intercambian. Veo que hay lugares en los que parece que hay más gente, como que esperan algo, pero no sé qué es… Los niños están jugando, algunos, y otros reunidos en corro, como que están hablando y compartiendo, otros corren y alborotan con sus voces infantiles... Todo es muy tranquilo y apacible… Me fijo en el entorno y veo campos verdes y praderas entre montañas que están sembradas de diversas hortalizas, también hay numerosos árboles frutales, muchos olivos, higueras… y muchos aloes vera. Todo presenta colores muy contrastantes, muy variados, que presta una belleza impensada, muy agradable y apacible… Veo volcanes, pero están apagados, bajo un cielo azul intenso…

Capitel Pi Pm: Sentí risas de niños, vi gente en diversas tareas incluso tocando música, vi un gato de pie, parecía que caminaba, mucha armonía entre todos, paz.

Capricho Sublime La Pm: Percibo una zona de terreno amplia y alta de Lanzarote donde hay vegetación y rodea también de una parte de una zona volcánica. Visualizó pequeños núcleos de casas, pero una parte central donde nos concentramos los tseyorianos. El lugar percibo de mucha armonía y de mucha tranquilidad, donde poco a poco se iba reconstruyendo a medida que iba entrando los hermanos, una parte de esa zona eran de cultivos, una parte donde se canalizaba el agua, también lugares que se propiciaba la meditación, el silencio interior y otras zonas comunes de trabajo como trabajos artesanos con muchos hermanos que los elaboraban. Y todo ello bajo una gran luminosidad con mucho amor entre los hermanos.

Castaño: Una gran energía se conecta a mi frente, que me conecta, a su vez, con la adimensionalidad. Allí percibo una intensa y vibrante energía, de una gran pureza, una nergía cósmico crística, que se muestra como la base pura, metafísica, de Pueblo Tseyor en Lanzarote, sobre esa energía se construirá y se proyectará Pueblo Tseyor. Veo una serie de naves en el cielo, que lo protegen y le envían energía. Luego veo una amplia extensión de tierra, como un páramo, con poca vegetación que se muestra como el solar en el que se ha de edificar el pueblo y sus campos y su entorno, ahora deshabitado. Este amplio solar está conectado con el interior de la tierra, a través de túneles, que sirven de refugio y de acceso a la Base submarina de Canarias, con la que se conecta y otros lugares, con la que se conecta con gran facilidad. Ahora lo que hay de Pueblo Tseyor en Lanzarote en la adimensionalidad es la energía de base y el proyecto, así como todos los apoyos con los que cuenta para llevarlo a cabo, por nuestra parte. No lo he visto como un pueblo concreto que ya esté funcionando, sino en sus bases energéticas.

Claire La Pm: Al sentirme que me extrapolaba a la adimensionalidad, sentí una quietud amorosa, el no pensamiento, le llame al hermanito Orjaín que me llevara al pueblo Tseyor en Lanzarote en la Adimensionalidad, me mostro, que para entrar al pueblo al igual se acede por el área de Las Labrada, si así lo anheláramos, y vi los varios hermanos que entrábamos a futuro, estando en unidad con nosotros mismo desde el interior y unidos en la adimensionalidad nos dijo que nos sois ese cuerpo ni esa mente sois más en la adimensionalidad en conocimiento que habrás que suprimir en la mente para llegar a ese punto que necesitáis…

Claro Apresurate La Pm: ... no conseguí llegar a la adimensionalidad... conozco Lanzarote y me quedé erráticamente en un pueblecito a la orilla del mar... Famara... y de ahí nada salía... pero no era un pueblo turístico... era un pueblo habitado solo por hermanos de Tseyor... era la misma estructura arquitectónica, prácticamente, pero sin turismo...

Corazón: El Pueblo Es y No Es..., lo diviso todo etéreo, pero también plasmado muy sutilmente... Parece pequeño, suspendido en el espacio; casas sencillas, como de adobe; unas pocas personas deambulando; colores serenos, se respira mucha armonía y paz... Existe musicalidad en el ambiente, y silencio, agradable, cargado de información, comunicación sin

palabras... Todo es equilibrado... Parece una pintura... Es una experiencia única, idílica ... y sonrío.

Correspondencia Mutua La Pm: Lo viví tan real... ¡Qué maravilla¡ Teníamos una clase con chamanes, una sala de arte donde pintábamos, otro lugar de intercambio, de materiales que cultivamos, un lugar en el campo, donde tendíamos las telas, que habíamos pintado, gallinas sueltas ... me llamó la atención que no estaban cerradas. Se respira hermandad… Lanzarote, tan bonita con sus casas blancas y verdes.

Dadora de Paz Pm: Me veo llegando en mi testo a un lugar circular, sin techo y nos vamos acomodando según llegamos en nuestro testo. Ahí nos vamos acomodando y nuestro Prior está dando unas directrices. Estamos todos muy atentos. Desde arriba se ven algunos árboles y casitas alrededor de ese lugar de reuniones, sé qué hay mucho más pero no recuerdo nada más.

Electrón Pm: Es un pueblo precioso, con sus casitas bajas y blancas, cada una tiene su pequeño jardín, hay muchas palmeras, y ahí todos los hermanitos y hermanitas están en armonía amorosa. También hay una casa central más grande que las otras para reuniones y otros menesteres, también hay un horno de piedra grande y precioso y allí se hace el pan para todos...

Empieza la Unión La Pm: Estamos en una cueva muy oscura, varios hermanos, no se ven ni nuestros rostros, muy cansados, con hambre etc. después empezamos aparecemos en la Base Submarina, muy contentos y nos abrazamos. en la cueva caminamos y vemos un rayo de luz, después de tanta oscuridad es una gran dicha. era como estar en dos partes. en la base y en la cueva.

En Buenas Manos La pm: La gente a mi alrededor alegre, trabajando, cocinando, haciendo pasteles juntos. Nadie tiene prisa. Unos dando energía y sonidoterapia, otros recogiendo flores, niños jugando con gatos y perros. Veo a mi hija cantando y feliz. Veo el patio del muulasterio, los hermanos haciendo un círculo y en el medio una luz fuerte y blanca envolviéndolos.

En el Ojal La Pm: Me vi caminando por la zona norte de la isla, con el volcán de La Corona al fondo, y muchas fincas con color negro de su rofe y sus muros de piedra, también veía pequeños habitáculos donde vivían grupos de hermanos, y zonas comunes como aseos, unas mesas largas de madera con techo de palmeras al aire libre donde poder comer todos juntos, y con diferentes fuentes de energías renovables; molinos de viento, placas solares, desaladores solares para el agua, ... cultivábamos todos los alimentos necesarios, también veo donde guardamos los granos no solo para comer sino también de semillas en grandes toneles, diferentes formas de conservar los alimentos para toda la temporada, se almacenaba todos los alimentos para toda la comunidad. Se nos veía alegres y felices de poder compartir todas las tareas, alimentos..., en sociedad de forma armónica.

En Si La Luz La Pm: Observé un entorno rural, aire limpio con un sol radiante, fuentes de agua cristalina en medio de bosques de diferentes tonalidades amarillas y verdes, vitales, generando todo un ambiente de mucha tranquilidad y paz. Personas con túnicas blancas, sanas físicamente, compartiendo en armonía.

En su busca la Pm: Me vi en una montaña, (Quizás la que está justo encima del Muulasterio) la cual de divisaba casi toda la isla de Lanzarote. Contemplaba que casi todas las fincas y diferentes huertas estaban plantadas de hortalizas etc. Al norte de veía mucho humo que procedía de los volcanes que estaban en erupción. Luego me vino una visión de Ayala y muchos más hermanos y hermanas recogiendo papas en unos terrenos muy próximos al mar, seguidamente me veo en el Muulasterio reparando con más hermanos los techos y pisos de algunos salones, también haciendo una cocina más grande porqué la que está ya se hace muy pequeña para toda la gente que estaba alojada y que iban a venir más hermanas y hermanos.

Escampada Libre La Pm: He visto como salía un hilo que unía el antiguo edificio del Muulasterio y el actual, en lo alto y me llegó que ese era el cordón umbilical, ese cordón era como una y, que los unía, nada más, se me cortó. Luego vi que del Muulasterio salía un hilo que unía a muchas casas todo un pueblo, pero no podía ver las casas.

Esfera Musical Pm: Me vi en naves, se ve una gran movimiento y desarrollo de plantaciones, en cada casa existe una energía regeneradora, esferas azules que sirven de contacto entre todo, hay una gran conexión con las

bases movimiento de muchas naves, entendí que la energía se sacaba de algo diferente a lo actual, si muchos minifundios.

Estupendo Es La Pm: Me vi caminando por un largo túnel, que daba acceso a una escalera muy larga, ahora había mucha luz, al llegar al último peldaño había una extensa pradera, y un gran conjunto da casas, bonitas pero sencillas, frente a cada una de ellas había un huerto y personas trabajando en ellos, de pronto una señora cogió de su huerto tres hermosas zanahorias las que cambió dos casas más allá por lechugas así todos hacían lo mismo, se le veía muy contentos. Me llamo la atención no ver niños, sólo adultos cultivando la tierra.

Labios Expresivos Pm: Nada.

Liceo: Lo primero que he visto el Muulasterio y las tierras de labranza, parecía que era el actual Muulasterio y las casas diseminadas. Pero he seguido con la mente en blanco… Y me ha aparecido el mismo pueblo que veo siempre. Un pequeño pueblo en un montículo. El Muulasterio predomina por ser un edificio más grande y las casas casi en cascada por la ladera del Montículo…al fondo tierras de labranzas y algunas casitas. En diferentes zonas de la isla se mantenían casas Tseyor

Noventa Pm: Muulasterio protegido por cúpula transparente y luminosa. Por otro lado, gran movimiento de olas en el mar.

Ovillo Rosa La Pm: Veo extensos cultivos de aloe, tomates, cebollas, rosas, Mi cuerpo emprequeñece y la visión que tengo es de las diferentes capas de tierra superpuestas y los efectos del agua en sus raíces, bajo ella, como llegan los nutrientes a cada planta, siento como absorbe el agua, el ruido de ésta al subir por las plantas. Todo frondoso en la superficie donde revolotean unas abejas grandes.

Alzo la mirada y veo cómo unos brazos mecánicos de color plateado extraen las semillas de cada una de ellas. Más tarde llegan unas naves que recogen esas semillas que han sido depositadas en la orilla del terreno en recipientes ovalados

Grandes placas solares, molino, material de campo, mucha gente de faena, agachadas mientras cantan y ríen. Una gran casa de la que entra y salen hermanos y hermanas ataviados con ropa de labranza. El frontis de la gran casona con un enorme sello de Tseyor que se ve desde lejos

Ropa tendida movida por el viento que parecieran banderas y música procedente de un aparato viejo que parece una radio.

Una suave brisa refresca el ambiente y llegan los olores a campo, quizás estiércol de animales que se les oye en sus lugares de pasto. Colores muy vivos, muy reales. Mucha armonía en todo.

Papa: Me veo en el cosmos, flotando unas partículas doradas que se agrupan, se unen y es como si desaparecieran y de repente se abre el espacio por el que parecen haber desaparecido y emerge un paisaje, veo desde lo alto un paisaje rocoso per con mucha vegetación. Hay un gran rio que lo cruza que se ensancha en el centro formando una especie de lago. Voy bajando y veo verdes praderas, en ellas hay muchos niños que juegan, corren y saltan. Cuando me acerco a ellos veo sus caritas, muchos no tienen aspecto de terrícolas. En los campos, hay una especie de molinillos ensamblados que giran entre la hierba, entiendo que es una forma de obtención de energía. Los niños juegan entre ellos y no les lastiman, no sé de qué están hechos, giran y suben y bajan, parecen no ser de materia. Alcanzo a visualizar un edificio de piedra en un alto es alto, largo y más bien estrecho con otras edificaciones mucho más pequeñas cerca de él … no alcanzo a ver más porque nos volvimos

Piedra La Pm: Una esfera con rayos. Cada rayo termina en una esfera y a su vez le salen rayos y así, continuamente todo interconectado. He visto el mar desde lo alto de la carretera. (vista que hay saliendo del muulasterio dirección costa).

Pigmalión: No vi nada.

Pinto: Vamos a un lugar con estructura cuadrada, parece una iglesia o castillo todo cubierto de piedra, adentro todos formamos grupos y diferentes actividades que luego hemos expuesto al grupo… trata sobre las ciudades armonicas; unos hablan de siembra y en ese estoy yo... no capto que otras actividades se hacian pero todos disfrutamos ese compartir... ya

no pude ver más... lo que si recuerdo fue que mi replica me acompañó en todo momento. el lugar era en lo alto y estaba solo mucho terreno sin sembrar aún… nada de verdor solo tierra.

Plenitud: Percibí cómo estaban abiertas las puertas adimensionales de Pueblo Tseyor en la admensionalidad para que, desde la unidad, en extrapolación volemos a nuestra fuente, y en transparencia cocreemos nuestro propio Pueblo Piloto en Tegoyo dar respuesta a todos nuestros anhelos de ayuda humanitaria en los difíciles tiempos por venir en toda la la superficie de la tierra, aun en los lugares más reconditos... Ahora es el momento no nos distraigamos...

Presta Atención La Pm: Se ve como un conjunto de casas, como una aldea pequeña. Hay mucho movimiento. Las personas intercambian cosas. Se nota alegría y mucha vida. Hay un edificio como más grande, deduzco que es un Muulasterio. Sobretodo lo que más llama la atención es la sensación de vida, abundancia, alegría, paz… es muy agradable estar ahí. el trato es de amor y respeto. Hay un reconocimiento de verse en el otro.

Punto Sur La Pm: Me he visto dentro de mi orbe sobre un risco y debajo he visto todo el pueblo Tseyor, visto un conjunto de casas blancas juntas y también había esparcidas más alejadas, todas tenían un trocito de terreno sembrado y un par de árboles frutales, se veía todo con mucha paz al menos allí.

Roma Pm: Me vi en una zona como un valle con mucha vegetación con plantas y diferentes cultivos. Algunas casas de piedra y otras blancas con muchas personas y entre ellas algunos niños. Todo el mundo tenía una ocupación determinada, campo, talleres de diferentes ocupaciones como herrería, carpintería etc., y todo en armonía.

Segundo Aviso La Pm: Vi un círculo con una cruz de color rojo, pero era como óvalos las puntas de la cruz, después vi que se hacía de color celeste neón. Después vi unas manos en posición de mantra de oración y luego vi un triángulo que cercaba a esas manos. luego el circulo giro en sentido de las manecillas del reloj y se hizo una esfera blanca. Me sentí que era muy muy grande o que estaba oteando ese lugar que también era muy grande.

Siempre hay: Recorrí el pueblo Tseyor y me llamó la atención muchas casas blancas con jardines colgantes con plantas suculentas colgantes y comestibles de muchos colores y una agradable melodía.

Sublime Decisión La Pm: Yo apenas me empecé a ver ascendiendo por un lugar y que tocan a mi puerta, era para entregarme mi despensa, *sorry* no vi más.

Un Simple movimiento La Pm: Vi una casa muy grande con un jardín y maceta con malbones en flor, sillones alrededor y gente dentro hablando. Había niños jugando afuera y pájaros que trinaban yo no estaba ahí, pero vi todo eso.

Vale el Esfuerzo La Pm: Hormigueo constante en nariz y cabeza.

Zapatero Pm: Mucha luz blanca en un pueblo no muy grande donde abundaban los campos de cultivo y unas casitas de una o dos plantas, eran blancas y estaban construidas en círculo, se respiraba paz y armonía, a lo lejos se veía un mar azul en calma, no vi gente, solo mucha luz blanca alrededor.

1.51. EXPERIMENTAR EL NO PENSAMIENTO

Tarragona – Convivencia virtual del Muulasterio Tseyor de Tegoyo

Núm. 1053 viernes 1º de mayo 2020

Foto de nave captada por Ovillo Rosa La Pm desde la azotea de su casa en Lanzarote

Hoy hemos realizado el Taller del Cerebro, que está a nuestro servicio y hecho una extrapolación a la Base de Montevives, para recabar información sobre los pasos a seguir en el desarrollo de las semillas de alto rendimiento (lo obtenido en esta extrapolación figura en el anexo), tras la retroalimentación de la experiencia, hemos comenzado a leer el comunicado dado ayer por Rasbek en estas convivencias: *Aceptemos nuestros orígenes extraterrestres*. Tras un descanso se ha llevado a cabo un Púlsar Sanador de Tseyor, y hemos continuado leyendo el comunicado de ayer. Seguidamente, Rasbek nos ha dado el siguiente comunicado. En la sala había en ese momento 93 *nicks*.

1053. EXPERIMENTAR EL NO PENSAMIENTO

Colegas, soy Rasbek.

Cierto que podríamos sintetizar muchísimo y decir que ante todo es muy importante la confianza.

La confianza en primer lugar con uno mismo y, por ende, se traslada a los demás. Porque desconfiando de uno mismo, es evidente que uno va a desconfiar de los demás, por supuesto.

¿Y cuándo, me preguntaréis, se desconfía de uno mismo? Verdaderamente es muy sencillo averiguarlo: cuando nuestro pensamiento está vacilando entre la verdad y lo contrario, entre el sí y el no, entre será o no será, etc., etc.

Ahí, cuando estamos en un plano dubitativo, es precisamente porque no hay confianza en nosotros mismos, no nos sentimos seguros y, cuando esto es patente en nosotros, obviamente entenderéis que aún más vamos a estar inseguros con los demás, y no vamos a tenerles la confianza absoluta, o al menos la que se precisa, que es sin desconfianza.

Así que, no vamos a confiar en nadie, pero tampoco vamos a desconfiar de nadie. Parece una paradoja, pero tiene su razón de ser, y verdaderamente, amigos y amigas, este mundo es para los que tienen confianza en sí mismos. Y es harto difícil tener confianza en uno mismo, claro que sí, pero no imposible.

Verdaderamente nos da miedo divulgar, precisamente cuando se da el caso, claro que sí, no tanto así por las buenas, no a voz en grito por las calles diciendo que pertenecemos a un grupo extraterrestre, pero sí en la intimidad, con los amigos, con la familia, con los conocidos…

Decir, cuando se presenta la ocasión, de que uno pertenece a un grupo de contacto extraterrestre, no es ninguna aventura, ni negligencia alguna. Ni, en todo caso, suponer la pérdida de amistades o en el supuesto de hablar con unos clientes, la pérdida de los mismos. No. Por ahí, no.

Por ahí el ego, en su inseguridad tal vez, entienda que sí es posible que se pierdan dichas posibilidades de contacto más cercano con nuestros amigos, familiares, conocidos, etc., etc. Pero también habremos de ver la calidad humana de las personas que forman parte de nuestro entorno, cómo son, cómo actúan, y si verdaderamente también confían en sí mismos o por el contrario desconfían de sí mismos, por lo dicho anteriormente y, por lo tanto, obviamente van a desconfiar de los demás.

Entonces, tendremos en cuenta esto y, la verdad, perder una amistad de este tipo, pues no pasa absolutamente nada. Es como agua pasada que no mueve molino. No sirve apenas para nada tener amistades que ni confían en ti, porque desconfían ellas mismas de sí mismas. No interesan.

Interesan mas bien personas seguras de sí mismas, que confíen en sí mismas, porque evidentemente confiando en sí mismas, confiarán en nosotros, y más cuando apliquemos en nosotros la verdad, y se nos reconozca, como mínimo, que podemos tener razón. No desconfiando, pero tampoco confiando, ya me entendéis.

Así que, la verdad: nunca nos conocerán por nuestras creencias, sino por nuestras acciones.

A una persona segura de sí misma, qué le va a importar que uno crea en los extraterrestres, que crea en una determinada religión o pensamiento, que sea agnóstico o creyente, eso, a una persona que está segura de sí misma, esos pequeños detalles, poco le van a importar.

Les importará nuestra reacción, nuestro pensamiento, nuestra forma de actuar, nuestra forma de ser, y por ahí nos van a conocer. Y por ahí nos pueden llegar a querer verdaderamente y a confiar en nosotros, sin merma alguna de confianza.

Pero por lo que podamos tener de creencias, si verdaderamente nos sentimos libres y creemos que la libertad de pensamiento es la base fundamental de una estructura societaria armónica -verdaderamente habremos de aceptar que no todos piensen lo mismo, que no todos piensen como nosotros pensamos- si auténticamente somos confiados y confiamos en nosotros mismos y en nuestras posibilidades, daremos paso a la confianza, al entendimiento y a la amistad, por muchas creencias distintas que se tengan.

En definitiva, tal vez el hecho de comentar, cuando es el momento oportuno, adecuado, cuál es nuestra actividad o faceta en este sentido, como lo es la pertenencia en un grupo de contacto, que originariamente nos ha servido para establecer en nosotros un principio de religare cósmico

crístico, por lo que formará parte de nuestro origen, como tseyorianos, en este punto, interesará conocer verdaderamente la acción a desarrollar, cómo defender nuestros planteamientos sin herir susceptibilidades, cómo aplicarnos debidamente en el conocimiento de esas leyes que se supone gobiernan el cosmos, el universo entero, y verdaderamente también entenderemos que, para dar paso a dicho conocimiento en nuestro interior, harán falta muy especialmente conocimientos. Conocimientos no intelectuales.

No olvidemos, por cierto, que fuera de este ámbito 3D no existe el pensamiento. El pensamiento en definitiva, aquí en la 3D, es una valiosa herramienta para el funcionamiento ergonómico de nuestra vida y circunstancias. Pero fuera de este planteamiento 3D, no se piensa. Por lo que se actúa, se acciona, y se hace todo ello sin pensar, sin pensamiento alguno. Porque en realidad es así como actúa la naturaleza visible e invisible.

Por lo tanto, ahí sí que nos queda un buen proceso de perfeccionamiento, un camino muy largo, por no decir infinito, en el que iremos descubriendo poco a poco verdades ocultas, pero lo iremos haciendo en la medida en que nuestra vibración lo permita, y nuestra mente actúe de compañera inseparable, pero sin obstaculizar el paso.

Con el pensamiento abierto al infinito, a este conocimiento de las leyes que gobiernan el cosmos, nos daremos cuenta de que en realidad el pensamiento, nuestro pensamiento, más que ser un aliado, es un acicate para confundirnos, para despistarnos.

Porque con el pensamiento establecemos paralelismos, y puede que múltiples, con variantes diversas cuya resolución nuestra mente, por su limitación 3D, es casi imposible pueda resolverlas todas al instante. Y más cuando es constante el aluvión de cuestiones que se presentan en nuestra mente continuamente, instantáneamente, a cada momento, para entendernos. Porque nuestra mente no para, está en constante funcionamiento.

El pensamiento no se detiene, el pensamiento actúa y claro, en este proceso de actuar, muchas, muchísimas veces el pensamiento es subjetivo. Porque precisamente ese continuo pensamiento impide que la consciencia se abra de par en par y nos permita introducirnos en el mundo del sin pensamiento.

Por eso os digo que el pensamiento es un aliado, pero un aliado que nos sirve para obstaculizar un paso hacia un proceso superior, más objetivo

o plenamente objetivo. Pero como aliado lo tenemos y como aliado lo tendremos que tener en cuenta y aprovecharnos de él en lo posible, utilizarlo debidamente, con equilibrio, y sabiendo en todo momento cuándo hemos de dejar de pensar. Cuando hemos de confiar más en nosotros mismos y no en las soluciones que nos pueda brindar un pensamiento subjetivo.

Verdaderamente, todas las soluciones que se aplican en esta 3D, si no son objetivas, son soluciones a corto, a muy corto plazo, y cuyas circunstancias podremos comprobar más tarde o más temprano que han sido únicamente parches que habremos aplicado en una rueda que gira constantemente, como un neumático que no para de circular y está lleno de parches, y que por un sitio o por otro deberemos remendar a cada momento.

Así, en este *impasse*, mientras nos damos cuenta que nuestro pensamiento nos complica mucho más la vida que el sin pensamiento, tendremos que esperar pacientemente a que la claridad se instaure en nuestra vida, en nuestras circunstancias. Una claridad que nos permita establecer el no pensamiento.

Claro, ahí se establece un doble rasero.

-Los hay y las hay que este sistema del no pensamiento aún no lo han experimentado.

-Los hay y las hay que este funcionalismo del no pensamiento nunca han tenido la oportunidad de experimentarlo. Por muchos motivos, puede porque tal vez no le habrán prestado la debida atención, o por su exceso de intelectualidad, o por sus miedos, o tal vez por sus traumas en el pasado, y un sinfín de cuestiones que tampoco ahora vienen al caso, pero que de alguna forma evitan que el individuo pueda centrarse en el no pensamiento, y divague constantemente en un pensamiento plural, múltiple y subjetivo.

Probad a tener un espacio corto, cortísimo, de sin pensamiento, veréis lo difícil que ello representa; en más de una ocasión nuestros hermanos nos lo han comentado. Un ejercicio del no pensamiento es procurar estar durante unos minutos sin pensar. Y esto, a nuestro nivel, en este caso al vuestro, es tarea harto difícil.

Así que, en realidad, tendremos que esforzarnos en estimular nuestra imaginación creativa, por medio de los talleres, en este caso el taller de las palabras, que esto va a facultar, a muy corto plazo, el que nuestra

imaginación se expanda y nos permita, de alguna forma, conducir realmente el corcel desbocado que es actualmente nuestra mente.

Y, por otro lado, aplicaremos esta sabia fórmula de la imaginación creativa, para dejar de pensar y, como resultado, lo primero que vais a poder comprobar, los que aún no lo hayáis hecho, claro está, es que después del no pensamiento, más allá del no pensamiento, no existe nada, existe la oscuridad total de los sentidos, está la pantalla negra, cual pizarra a punto de ser escrita por una blanca tiza de yeso.

Entonces, ahí, el individuo, cuando se apercibe de que del no pensamiento, a través de él, no existe nada, entra en pánico, tiene miedo y se tira atrás, y se olvida de sus planteamientos, de sus proyectos de regeneración, del despertar de su propia consciencia, porque se da cuenta que después de su pensamiento no hay nada.

Claro, no hay nada, pero está todo, y lo único que falta es añadirle luego la imaginación creativa para que esa pizarra vuelva al color, nos transporte a la vida, extrapole el pensamiento y nos sitúe donde verdaderamente hemos de situarnos de pensamiento, no físicamente, claro está, sino de pensamiento.

¿Dónde?, en cualquiera de las partes que pregona muy acertadamente la filosofía tseyoriana: Seiph, los Muulasterios, la nave interdimensional de Tseyor, las Casas Tseyor, el sello de Tseyor, visto desde una perspectiva interdimensional, la retroalimentación, los ejercicios y talleres de extrapolación mental...

En todos estos procesos es donde podemos aplicarnos y ayudar a la compenetración, a reconocernos positivamente, objetivamente, perdiendo obviamente el miedo a lo desconocido. Perdiendo el miedo al más allá, porque en realidad somos elementos que venimos del más allá.

Amados hermanos, os mando mi bendición y el saludo de mis compañeros en la base de Mazatlán, los Máak de Mazatlán.

Amor, Rasbek.

Sala

Gracias hermano Rasbek por este comunicado tan clarificador y con tanta sabiduría, como siempre.

Castaño

Gracias, Rasbek, por este interesantísimo comunicado sobre el no pensamiento, la experimentación del no pensamiento, es una de las grandes claves de Tseyor y de nuestro trabajo de interiorización. Aunque es difícil dejar de pensar, no es imposible, en la medida en que uno se aplica a ello va obteniendo resultados. En cierto modo, la auténtica autoobservación consiste en observar, sin pensar, sin juzgar, ¿no es así, hermano?

Por un lado, te quería hacer esta pregunta, y por otro también para mí el proceso de dejar de pensar lo vinculo muy directamente con la respiración, con la atención a la respiración, sobre todo en el momento en que se espira todo el aire y todavía no ha empezado la inspiración siguiente. Ese momento, para mí, es el momento de máxima concentración, de máxima atención, de mínimo pensamiento, y también puede ser una clave. Pero bueno, creo que todos los talleres de Tseyor tienen claves para ese proceso de no pensamiento.

Rasbek

Repasad lo dicho y tal vez podáis profundizar mucho más en el no pensamiento. Aunque podemos también citar que, mediante el no pensamiento, no quiere decir que no podamos hacer nada, por cuanto, con el no pensamiento consciente podemos investigar en los mundos sutiles, en los mundos paralelos, en muchísimas partes donde anida el conocimiento. Y esto verdaderamente es hacer algo, tal vez mucho más que pensando simplemente aquí en la 3D, por cierto de forma subjetiva.

Claire La Pm

Hace un momento estábamos haciendo la extrapolación a Montevives, pero me senté en una parte del jardín y miré hacia el cielo y vi muchas chispas, como electricidad, como electromagnetismo. Yo creía que eso son los pensamientos o las ideas que se le meten a uno al cuerpo mental, y hoy mirando esa parte, ¿será como una cúpula electromagnética con la que estamos cubiertos? ¿Qué nos puedes decir a eso?

Rasbek

Realmente es preferible que avancemos en mi faceta cual es la divulgación, y dejemos estos temas tan interesantes para ocasiones en las que sea oportuno.

Esfera Musical Pm

Nos dijiste el otro día que el origen de muchos de ustedes, de los de las bases, es de este plano, de la Tierra, de este planeta y por eso conocen nuestras "debilidades", y saben perfectamente lo difícil que es llegar al no pensar. Tenemos el caso de Exael, que se nos cuenta en *Los Guías estelares*, que era de La Palma, tipo Platanito La Pm, y pasó a la Base submarina de Canarias.

Yo siento que ustedes están con nosotros en un segundo plano, no les vemos porque estamos llenos de ruido en nuestras cabezas, pero si estuviésemos en silencio, entonces nos daráimos cuenta.

Mi pregunta es, ¿están ustedes, los de las bases, casi codo con codo con nosotros? Sin interferir, evidentemente, bueno, yo me imagino que algún problemilla nos han quitado de encima. Y ¿el camino para llegar a sentir la presencia de ustedes es estar en esa unificación, es así Rasbek? Gracias.

Rasbek

Por supuesto que hay de todo, hay muchos que son de aquí, otros que son de allá y otros más de acullá. Y la cuestión es que todos estamos trabajando para la unidad.

Ayala

En la respuesta que le has dado a nuestro hermano Castaño, que en el no pensamiento no quiere significar que no se haga nada, claro que no. De hecho, es cuando realmente se hace, cuando podemos disponer de nuestra verdadera capacidad creativa, para crear, a través de nuestro pensamiento creativo, en las infinitas experiencias que podemos tener en infinidad de planos. En relación con lo que se nos decía, que en un solo instante podemos pasar años en otros planos. Esta es, en síntesis, la respuesta que he creído entender en la respuesta que le has dado a nuestro hermano Castaño. Gracias.

Rasbek

Cierto, y este es el objetivo que persigue la divulgación, vuestra divulgación Tseyor, participar a vuestros hermanos y hermanas de este conocimiento intrínseco, que basta con descubrirlo, basta con rasgar el velo de los sentidos y cerciorarse de que ello es posible, y luego, a partir de ahí, cada uno que se aplique en lo menester.

Arán Valles Pm

En el Taller de las palabras, ¿tiene que ver algo o qué significa que, a veces, la pizarra o pantalla sea blanca, otras veces azul y otras veces negra?

Rasbek

Son procesos mentales que derivan hacia el azul propiamente, con el cual se abre la mente a una nueva perspectiva.

Camello

En más de una ocasión me despierto teniendo en mi mente dibujos mayas, pero en La Libélula tuve la oportunidad de ver, en una convivencia que hubo, dibujos árabes, era como una especie de pared circular, de color verde, con mucha luminosidad, dibujos árabes. Y como dijiste que ustedes están aquí y allá, te pregunto, en mi casa, cuando despierto, todas las veces que he visto esto han sido dibujos mayas. O sea, ¿es que a nosotros nos trasladan hacia vuestras bases?

Rasbek

Es la historia típica de la zanahoria.

Junto a Ti La Pm

Yo siempre he creído en los extraterrestres, y a una pregunta que me hicieron, mi persona respondió: yo soy una extraterrestre. Y me sorprendí en esa respuesta, sentí que mi mente no participó al contestar. ¿Podemos tener esos instantes de no pensamiento y de verdad en esta 3D, o fue solo una ilusión de mi mente? Gracias.

Rasbek

¡Trabajad, chicos, trabajad!

Al Norte La Pm

Tengo una pregunta sobre el no pensar, si el no pensar es solo tener la mente en blanco o porque lo que yo hago y me ha funcionado para no pensar, es solamente estar repitiendo todo el tiempo las palabras mayas. Eso hago, y eso evita que yo piense. Me preguntaba si eso es correcto o es solo tener la mente en blanco. Gracias.

Rasbek

Pues no, no es tan fácil tener la mente en blanco, y mucho más difícil mediante letanías de este tipo, repetitivo, con lo cual la mente se condiciona y se vuelve con cierta dureza interpretativa, bloqueando precisamente la entrada de la intuición.

Camello

Quisiera que Rasbek me interprete la historia típica de la zanahoria.

Rasbek

Es la representación del estímulo para que, a cambio de esta promesa de disfrute al saborear la zanahoria, nos apliquemos en el andar. Y en este caso el andar es el trabajo efectivo, práctico y resuelto en la divulgación del mensaje cósmico crístico.

Colorea Copiosamente La PM

Mi consulta va con respecto al no pensamiento, nos has dicho que en la adimensionalidad no se piensa, se actúa, y a mí me ha pasado mucho, en las experiencias oníricas, que solo observo. Por ejemplo, en un sueño con Puente, Sala y Cosmos, yo llegaba a su casa y transcurrían varias situaciones que conversábamos, que íbamos a comprar algunas cosas…, y yo solamente era observadora, y en el momento en que se dio una situación pensé, y entonces me plantee cómo lo hago, tendré que comprar un billete de avión…, pensé, dejé este pensamiento y volví al no pensamiento y me di cuenta de que podía volver por el mismo camino cuantas veces quisiera. ¿A

esto te refieres, hermano, cuando nos das esta información del no pensamiento? Muchas gracias.

Rasbek

Si estamos de acuerdo en que el no pensamiento es no pensar y que en fracción de segundos, con dicha modalidad del no pensamiento en nuestras personas, nos situamos en franjas interdimensionales, quiere decir que no utilizamos la mente.

Y, por lo tanto, si no tenemos la mente a nuestra disposición, como aquí lo hacemos ordinariamente, en la 3D, quiere decir con ello, precisamente, que actuaremos sin pensar. Y evidentemente así es, porque ¿cómo podremos pensar sin nuestra mente, sin nuestro cerebro físico? Haceros esta pregunta.

El no pensamiento es, pues, actuar. Actuar con imaginación creativa, espontáneamente, de instante en instante y sin pensar.

Sala

Tenemos nombres simbólicos, pedidos por Secretaría.

Shilcars

Amigos, amigas, Shilcars de Agguniom.

Adelante con los nombres simbólicos pedidos.

Isabel F.	SIN PENSAMIENTO LA PM
Davry R.F.	LA CASA A CUESTAS LA PM
Paty B.	RECORDANDO EL PASADO LA PM
Martha U. G.	APROVECHEMOS EL TIEMPO LA PM
Isabel M.	EN EL CALLAO ESTÁ LA RESPUESTA LA PM
María E. H.	ILUSIÓN Y ENTUSIASMO LA PM

Sala

Hasta aquí los nombres simbólicos que tenemos.

Shilcars

Bienvenidos, hermanos y hermanas, aquí nos tenéis, a vuestro servicio.

Sala

Gracias, y felicitar a los nuevos hermanos con nombre simbólico.

Bueno, nos despedimos, y decir que Puente ha tenido a la triada de apoyo, a Predica Corazón y a una servidora.

Puente

Se nota, se nota. ¡Hasta mañana!

ANEXO

EXTRAPOLACIÓN A MONTEVIVES

PASOS A SEGUIR EN EL DESARROLLO DEL PROYECTO DE LAS SEMILLAS DE ALTO RENDIMIENTO

Andando Pm: Visualizo grandes y frondosas Parras, en líneas, y entrelazadas en espiral, sus hojas brillantes...

Aún es Pronto La Pm: Lo cuadrado que me enseñó ¡era para que me lo comiera!

Ayala: Me encuentro en una de las galerías de la base..., veo que hay varias mesas de laboratorio, hay muchos hermanos trabajando en ellas..., van vestidos con una especie de mono blanco, todos trabajan con un microscopio, observo que hacen un corte en una hoja de aloe vera y extraen una pequeña porción de la cual separan una célula y la injertan en otra semilla..., son semillas de diferentes plantas alimenticias....., luego la semilla injertada se coloca en una bandeja en otro lugar aparte para su germinación..., una vez germinadas, después de un corto tiempo, se distribuyen...

Benefica-Amor Pm: He recibido: "la unidad, la hermandad y la transparencia, son la base para que la semilla fructifique en nosotros primero y luego afuera, para que pueda replicarse, y el alimento es el amor con el que ha sido creada.

Capitel Pi Pm: Solo vi Montevives luego he visto una pequeña plantita como que estaba recién creciendo, con dos tallitos separados aunque parte de la misma planta y de ellos colgaban dos bolitas de color marrón en cada uno de los tallitos.

Capricho Sublime La Pm: Capricho Sublime La Pm: Percibí que viajaba a gran velocidad y me introducía en el interior de la Montaña que se abría en la parte posterior y me introducía en ella. Viajo en una especia de túnel

interior hasta que llego a la base, allí percibo que soy recibida por hermanos de la base con respeto y emoción. Luego nos llevaron a una especie de cabinas, donde permanecía un tiempo y sentía como si me hubiera realizado una limpieza. Luego soy llevada con más hermanos a una especie de laboratorio y conjuntamente también a unos pequeños cultivos de siembras como si fueran invernaderos, y percibía que se nos daba una información sobre el proyecto y las fases que tenemos que ir trabajando sobre el proyecto SAR y lo importante que es extrapolar el pensamiento, para obtener más información.

Castaño: Veo ante mí mi testo con el cual me voy a extrapolar a Montevives, que está muy cerca del lugar donde vivo, en Granada. Me introduzco en la Base a través de un túnel que me lleva al interior de la tierra. Allí veo a muchos hermanos que están y otros que llegan, envueltos todos en una luminosidad azul. El lugar me resulta completamente familiar, como si fuera mi casa. Veo las semillas almacenadas en armarios, y me dirijo al huerto donde están las plantas de las semillas de alto rendimiento. Son esbeltas, herbáceas, de hojas pequeñas muy verdes, algo carnosas, tallos finos, de poca altura. Ahora me intereso por los procesos biotecnológicos. Veo la planta a nivel celular, las células reproductoras. Viene la idea de que hay que tomar de la célula germinal el genoma de la planta e insertarlo en la célular germinar del Aloe vera, para que se integre en su núcleo, veo como el canal por donde tiene que pasar el cromosoma hasta internarse en el óvulo fecundado de la planta de aloe vera. Este proceso se hace con la mente, desde la adimensionalidad, no hacen falta aparatos, solo el pensamiento que mueve todo el proceso de inserción. Este proceso se puede hacer por varias personas enfocadas en ello, desde la adimensionalidad. Hacerlo desde la 3D sería como realizar un transgénico, que no prosperaría. He visto el proceso biotecnológico interdimensional de inserción del genoma de la planta original en la planta receptora. Me pregunto si hay que insertar también las mitocondrias de la planta original en la planta receptora, y me viene la idea de que las mitocondrias del óvulo de Aloe vera pueden servir.

Claire La Pm: Esta vez quería quedarme escuchando los pajaritos, solo que me dijo nuestro amado HHMM Orjaín... Claire La Pm ven, vamos, me extendió su mano y me vi en la adimensionalidad en el Cosmos y luego en un planeta, que al igual no supe cuál era, me dijo, muéstrale a nuestros hermanos, era una siembra como llanura, pegada a una montaña, y esa

llanura eran unas espigas, similares a la del trigo, pero no era trigo, era solo delgada con una sola semilla arriba que brillaba como el oro, una bolita como el oro, me dijeron, estas semillas y hojas de la planta las molerás en la cocina y les darás el pan a tus hermanos en la cocina. Ya que esta será la energía vital que necesitamos en nuestro interior, recordando que es lo que nos permite continuar, no somos este cuerpo ni esta mente... era una completa felicidad al comer este pan...

Claro Apresúrate La Pm: ... me aproximé a Montevives y estaba cortada la montaña, como en una tarta alta a la que se le ha cortado un trozo... ese corte, la fachada, era muy liso y pulido y era en tones ocre claro... había tres puertas altas con arco de medio punto... pasado al interior por un túnel sin más, accedo a un inmensamente grande espacio como invernadero, muy alto y acristalado y ahí una serie inmensa de plantas que no atisbé a conocer... no vi a nadie más, pero el ambiente era muy luminoso solarmente, y muy agradable armoniosamente y en paz... pero de una gran soledad...

Corazón: Alguien me transmite esto: Aquí ya están listas. Seguid investigando en vuestros lugares.... Tomad decisiones Unidos. Quereos y respetaros mucho... Habéis recorrido un difícil trecho. Ahora falta un poco más de esfuerzo. Equilibrio, Paciencia y Buen Humor... Estamos con vosotros y recordad que si dais dos pasos nosotros ponemos doscientos. Adelante ...

Correspondencia Mutua La Pm: Me he visto, en un vivero que es un laboratorio, donde poníamos las semillas, en remojo, doce horas con unas gotas de agua energetizada. Pasado este tiempo... hacíamos unos semilleros, sin guantes, nuestras manos tienen que estar, en contacto con las semillas y la tierra. La energía que trasmitimos en este proceso es fundamental. He visto como crecían las plantas de un verdor impresionante... las plantas buscan el sol y la luz. Maravillosa experiencia la de trabajar sin guantes.

Dadora de Paz Pm: Nada, no me pude concentrar

El amasador la pm: Lo siento, no he podido llegar a ver nada.

Electrón Pm: Hacer el mantra de protección con las palmas de la mano hacia ellas, en círculo todos y en unidad de pensamiento y también un Púlsar Sanador de Tseyor.

Empieza de Nuevo La Pm: No dispersión, siempre a la izquierda, visualice una media esfera con un cono encima.

En el Ojal La Pm: Me dirijo a la montaña de Montevives, y en la entrada nos dan la bienvenida unos grandes cabezudos. Al entrar en la base me llevan a un laboratorio donde se elaboran las semillas de alto rendimiento y me indican donde estaban las ya preparadas para sernos entregadas; tenían forma de similar a la pipa de calabaza, la cual la tomo y siento como todo mi cuerpo comienza a iluminarse interiormente en toda su totalidad, y como esta luz blanca sale de mi cuerpo subiendo todo mi aura hasta llegar a la inmensidad del universo... me parece como si ellas no solo ilumina todo mi ser sino que traspasa fronteras iluminándose todos y todo. Como si fuéramos imanes de luz en la que poder contagiar todo el exterior e interior de los seres y universo... Me dieron unas semillas que guardé en mis bolsillos para poder traerla a la Tierra... pero me miro tras acabar la extrapolación y no tengo bolsillo en la ropa que llevo en estos momentos en esta 3D....

En su Busca la Pm: Un Laboratorio equipado.

Escampada Libre La Pm: Veo una especie de palomitas de maíz, pero más pequeñas, muy brillantes , eso ya lo he visto otra vez en Montevives, se comen y da una energía purísima, me llegó cuando la veas la reconocerás Luego estoy viendo un gran campo sembrado, parece maíz la flor es como la del maíz, pero brillante, blanco dorado , estoy así largo rato viéndolo, ahora algo me hace girar la cabeza a la izquierda y lo que veo son un gran campo de aloes grandes estos en tierras más desérticas. Me pregunto qué relación hay y me llega" es como vosotros cuando trabajáis la unidad, es lo mismo, lo iréis descubriendo.

Esfera Musical Pm: Llego a través de un túnel cueva muy fresquito, Jalied nos enseña un libro como una llave colgando, y en ese libro hay mucha información sobre las semillas, las letras se crean al instante de izquierda a

derecha, pregunto por lo que hay que seguir haciendo y veo que se escribe sobre el libro lo siguiente: Recibir información de la adimensionalidad contrastarla entre todos y mandarla al equipo correspondiente. Después veo que Jalied nos enseña cómo se plantarán las semillas y se ven que están plantadas sobre surcos sobre el rofe, con plantones, la gasolina de estas semillas será la vibración del agua energetizada, que acelera el proceso.

Junto a Ti La Pm: Me encontré en una sala donde nos decían como proceder: 1. Extrapolaciones a Seiph 2. Extrapolaciones a Ganímedes para preguntar a nuestros Biólogos Moleculares 3. Pedir ayuda a Mo y Rhaum para que nos pongan en contacto con otros científicos y Biólogos Moleculares que nos puedan dar información sobre la SAR 4. Aplicar con el método científico de Tseyor y el agua energetizada todo lo recibido 5. Experimenta en nosotros mismos los resultados a nivel de nutrición: Comer el germinado, comer la semilla, liofilizar o deshidratar la semilla para usarlas en tiempos difíciles y que siempre conserve sus propiedades. Después mi pantalla mental se puso de color verde y percibí que utilizamos ese color a modo de cromoterapia para activar la clorofila de la planta. La energía que nos dará es la misma energía que nos aporta el sol central.

Levedad: Vi unas canastillas y luego unas plantas verdes, como en un germinador, luego vi unas plantas más grandes… No logré visualizar más… Tampoco logré identificar que plantas eran, no las conozco…

Liceo: He entrado a Montevives por el hangar... he subido al lugar de las semillas de alto rendimiento. Nos esperaban nuestros HHMM, nos hemos saludado con gran alegría, hemos dialogado un poquito. Sobre la semilla de alto rendimiento, como siempre veo un proceso de laboratorio. Se trabaja en el núcleo de la célula. Es como mejorar sus nutrientes y su estructura celular. Es tema de biólogos.

Lluvia de Estrellas La Pm: Me encuentro en una carretera larga casi desértica en forma de flecha señala al norte, donde el sol ilumina con más fuerza, hay una señora joven extranjera por esos lugares de piel muy blanca y cabello oscuro, dice que hay cuatro pasos a seguir, pero no me dice cuáles, luego me veo en una especie de plataforma movida por vientos eólicos llevan sobre ellas las semillas de alto rendimiento dan vueltas sobre esta, estaban guardadas bajo un candado muy grande y ahora están a la luz y a

su vez veo un horno de leña donde s hornea el pan que ya lleva en si la semilla... alguien me dice que debemos poner música a los aloes.

Misa Religando La Pm: Bueno... fui de la terraza de la libélula después de mucho rato a la parte más alta del Montevives... entraba y entraba gente, mi testo bajó y llegué a un lugar que estaba vacío... pensé me perdí yo o se perdieron ellos ... y cuando miré bien vi una planta ... una sola y raro porque ni había tierra ... era un tallo y arriba tenía hojas verdes ... parece un apio pensé ... todo era color café y vi a una persona como con un puntero en la mano ... y se veía también café... creo que eso es todo.

No Siempre Es La Pm: Veo una especie de montañita de donde sale un caudal de agua. Aparece una mujer vestida con un traje típico de Perú que va expandiendo semillas alrededor de esa montañita. Me elevo para poder ver desde arriba qué está haciendo y veo que está expandiendo esas semillas en forma de espiral alrededor de dicha montañita. Esa agua sirve para regar todas esas semillas. Me dirijo hacia la mujer y me dice que abra mi corazón y expanda todas esas semillas a todo el planeta. Sentí una energía muy fuerte, vi una luz blanca salir de mi corazón y me vi expandiendo las semillas desde mi corazón a todo el planeta Tierra. Le pregunto si me puede mostrar más y me lleva hacia los árboles donde ella sigue echando las semillas en la tierra. Y rompo a llorar.

Noventa Pm: Hermandad sin fisuras. Un tesoro a develar con amor.

Ovillo Rosa La Pm: Muchos hermanos somos abducidos por una nave de color azul intenso y en la que hacemos un largo viaje. Bajamos en un lugar que irradia mucha luz y donde nos esperan dos seres luminosos muy altos que nos reciben alegres con una frecuencia y energía muy fuerte. Ha y muchos peques que trasladas muchos recipientes que contienen agua energetizada, van depositando sobre nuestras cabezas una gota de esa agua y enseguida comprendemos, hay en nosotros una nueva comprensión, una nueva imagen de todo. Al fondo, un gran habitáculo que despide una luz azul y al que nos invitan a pasar. Es un laboratorio plasmático, todo parece de gelatina. Mucho material, centrífugas, campanas para procesar, vortexs, matraces, tubos de ensayo, guantes que se acoplan a nuestras manos con gran facilidad. Hay también un gran microscopio por el que miramos y vemos muchas células que jamás habíamos visto antes, son de

color verde y con unas chispas doradas que se mueven con gran agilidad de un lado a otro en el portaobjetos.

Piedra La Pm: Unas pequeñas semillas de aloe vera que han brotado. Se activan con campos energéticos. Son tomadas con agua energetizada. Se activan aún más en nuestros organismos por la energía del planeta. La información de la base de Montevives está guardada en hologramas y en un libro. Cuando se lee nos llena de la energía necesaria para trasmitirla.

Plenitud: Cierro los ojos, una especie de remolino de energía se hace presente, entro al testo, estoy sobre volando Montevives, la parte eterna es diferente a como es ahora, hay montañas, fuentes de agua, desiertos, vergeles, una gran cantidad de seres de diferentes morfologías... observo desde arriba la entrada a la base, nos dan la bienvenida Jalied y Puente, sonríen , voy directo al fondo mismo de la base allí en una zona dorada diviso un documento que resplandece al acercarme....allí esta todo lo que necesitamos para que las semillas de alto rendimiento lleguen a todos los rincones del planeta....leo lentamente y todo se ilumina....doy gracias. Jalied nos saluda sonriente y sabemos que hemos culminado un maravilloso trabajo para entregarlo a todos donde quiera que se encuentren....Observo cientos de casas Tseyor y muchos hermanos que nos esperan y sonríen, entregamos el documento y seguimos hacia otros tantos Muulasterios y Pueblos Tseyor, la Energía que se genera cubre todo el planeta y la seguimos hacia otros tantos Muulasterios y Pueblos Tseyor, la Energia que se genera cubre todo el planeta.

Predica Corazón Pm: Unos minutos pude: fluir, experimentar sin esperar nada, tienes todas las herramientas, contacto directo con quienes lo requieran.

Presta Atención La Pm: Veo como un vivero, por llamarlo de alguna manera. Hay diferentes cultivos, como 3 fases diferentes, según el tiempo en que se ha sembrado. En cada plantita veo a su lado una piedra redonda, medianamente grande y noto que se les riega con agua de alta frecuencia. Me concentro y como si fuera un foco, veo salir de la piedra energía

Puntos Sur y Este La Pm: Montevives, al llegar lo primero que veo es mucha vegetación muy verde y hermosa, después bajamos a la base y nos saluda Jalied y pasamos a una sala grande, nos dice que ya recibiremos esa información, a mí me viene una imagen donde es de noche, me veo regando un aloe vera.

Segundo Aviso La Pm: Vi mucha gente que caminaba, todos desprendíamos una luz brillante. Pero era una cantidad enorme de gente.

Siempre Hay: Estábamos muchos hermanos alrededor de una plataforma circular en color marrón, con estrías como si fuera el iris de un ojo pero esa plataforma era grande tal vez de 5 metros de diámetro y giraba a la derecha suavemente y luego a la izquierda, eso dependía de lo que acordaran los hermanos amorosamente, había mucha hermandad y unidad, en la orilla tenía números claves que indicaba que punto se llevaría a cabo y en donde se paraba había un marcador que indicaba los puntos a tratar y así se hacía lo indicado.

Sol de Vila Pm: *Sorry* me quedé dormida, en algún momento se me develará dónde estuve y que vi.

Te Pm: Veo que hay una cantidad increíble de millo desgranado y guardado en el muulasterio, veo que han sido todos energetizados y plantados, y ahora los rocían con algo. Su color es diferente, es dorado.

Vale el Esfuerzo La Pm: Lo único que me llegó es que el sello de Tseyor se debería utilizar para energetizar las semillas de alto rendimiento.

1.52. ENFOCÁNDONOS EN EL OBJETIVO TRANSCENDENTAL

Tarragona – Convivencia virtual del Muulasterio Tseyor de Tegoyo

Núm. 1054 sábado 2 de mayo 2020

Hoy hemos leído la *Fábula del tigre y la serpiente*, que nos ha introducido en el tema del día: la divulgación en los tiempos que corren. Se ha abierto un amplio y fructífero diálogo en el que muchos hermanos y hermanas han compartido sus experiencias de divulgación del mensaje de las estrellas. Como estaba previsto, hemos realizado una consulta a Seiph sobre las estrategias de divulgación, cuyos resultados se recogen en el anexo de este comunicado. Tras el descanso, hemos dado lectura al comunicado de ayer, que nos dio Rasbek sobre la experimentación del no pensamiento en la divulgación. A continuación, intervino Rasbek y nos dio el siguiente comunicado. En este momento, estaban presentes *104 nicks*.

1054. <u>ENFOCÁNDONOS EN EL OBJETIVO TRASCENDENTAL</u>

Colegas, soy Rasbek.

Una agradable tertulia, debate. Comentarios interesantes que tal vez precisan o van a precisar ampliación, un análisis más minucioso, precisamente para llegar a adivinar lo que no se dice, aquello que se ha de leer entre líneas. Sin embargo, siendo lo que se ha hecho, viéndolo como tal, pues adelante.

Realmente este procedimiento nos muestra que hay diversidad de opiniones, que se es muy distinto en los planteamientos, y no por otra cosa sino sencillamente por el olvido a veces. Es natural que esto suceda, hay mucha información, mucho mensaje de las estrellas que ha llegado hasta aquí, ha aterrizado hasta aquí, en Tseyor. Y unos porque aún no han llegado

a revisarlo completamente y otros porque ya no se acuerdan, lo han olvidado, muchos de estos mensajes quedan en el aire como flotando, como en la nube que todos conocéis, ahí para que cada uno lo baje en su momento, si tiene intención, si tiene interés, si quiere abundar más en la materia.

Una materia que en realidad nos marca un objetivo, francamente un objetivo trascendental. Con esta mecánica operativa de recopilación, podemos ir asumiendo el conocimiento que nos llega de las estrellas y, de algún modo, componer un proceso, diseñar un camino, una acción o actuación, perfilando verdaderamente la estructura que, de una forma abstracta, se ha ido transmitiendo a lo largo de todos estos años.

Efectivamente, es una estructura abstracta, por cuanto es un lenguaje que forma parte del mundo de las ideas y que nuestras mentes tienen que ir perfilando y acomodando a su planteamiento personal, el de cada uno, por supuesto, pero con miras a una proyección global.

Ello nos indica que primero lo habremos de digerir, asumir, comprender de alguna forma también en nosotros mismos, para luego proceder a la divulgación.

Si por nuestra parte no está entendido el mensaje, si faltan detalles que cubrir, si faltan lecturas que no se han llevado a cabo, entonces adoleceremos de un mensaje incompleto. Y un mensaje incompleto no significa otra cosa que un mensaje que no está completo, y por lo tanto imperfecto. Cuando en realidad, si hubiésemos asumido todo el mensaje plenamente, tendríamos una idea completa, por lo tanto perfecta o dentro de una capacidad aceptable. Eso no es así.

También influye muchísimo el que vayan entrando nuevos personajes, nuevos nombres simbólicos que a su vez han de ir incorporándose paulatina y progresivamente en el proceso tseyoriano, y esto, de alguna forma también, frena en parte la dirección u objetivo, tal vez un poco más rápido si no fuese así, del colectivo afín. Todo ello está previsto, no hay nada dejado al azar.

Por supuesto nada es casualidad, todo es causal, todo está ya planteado. El mensaje de las estrellas está planteado con meticulosidad, con mucha precisión, con mucho amor por descontado, y todo está previsto. Por lo tanto, los resultados, los que sean, tal vez no lo serán, seguro que no lo serán, casuales, sino causales, por lo que estará dentro de lo previsto que así sea el resultado, sea cual sea, por supuesto.

Primeramente porque el mensaje no lo da todo hecho. Con el mensaje propiamente, el individuo no llega a autorrealizarse, qué fácil sería una nota con las instrucciones para la autorrealización, leerlas y ya está, ya tenemos al individuo autorrealizado, y ya presto a viajar con su testo por todo el universo visible e invisible. Con ese procedimiento, llegaríamos a constituir una falsa sociedad, que tendría sus días contados. Porque no tendría más, porque le faltaría la comprensión trascendental.

Sí, efectivamente, sería una falta muy importante la que nos faltaría, valga la redundancia, por cubrir. Y es que, con este procedimiento, con este libro o guía de instrucciones, pues sería lo mismo que activar un mecanismo *ciborg* al individuo y convertirlo en un robot más.

Un robot que estaría funcionando a conveniencia del extremo superior de la pirámide. Y podría desconectarse en cualquier momento, al deseo supremo del mismo personaje situado en la cúspide de esa pirámide a la que me refiero, que en el fondo sería una cúspide en la que estaría un grupúsculo de elementos, con muy buenas intenciones, eso sí, pero con un pensamiento subjetivo, porque de un pensamiento objetivo no aparecen nunca tales extremos.

Un pensamiento objetivo nunca plantearía una solución global de este tipo: la unificación de criterios, la uniformidad.

Habréis de perfilar muy bien vuestras vidas y circunstancias, habréis de reconocer cuando se os está, de alguna forma, trabajando en pos de un deseo egoico y no anhelo de que vuestras personas puedan evolucionar en la trascendencia. Esto es importante que lo sepáis ver, comprobar, daros cuenta de todo ello, que nadie mueva vuestros hilos cual marionetas, habréis de ser vosotros mismos, siempre.

Por ello, amigos, amigas, lo que se precisa es un reconocimiento de ese estado vivencial. Ahora tenéis un estado vivencial, el que sea, en este caso de confinamiento, de reclusión, debido a esta pandemia, mañana será el miedo u otros factores.

Tened en cuenta que vuestras mentes, las que han vivido este proceso y sus generaciones posteriores, llevarán consigo la angustia de lo sucedido, ello jamás se borrará de vuestras mentes, mientras estéis de paso por aquí, en este espacio temporal. Por lo tanto, dicho efecto va a marcar muy mucho vuestra continuidad en la normalidad a la que aspiráis que vuelva a ser vuestro estado de confort.

Todo el mundo quiere volver otra vez a la normalidad, y ya en alguna ocasión se ha dicho: volver tal vez a la anormalidad de un proceso vivencial.

Totalmente erróneo por desenfocado desde un principio, y que ha llegado a un punto en el que verdaderamente se hace insoportable.

Pues bien, ahora, en estos momentos, vuestro planteamiento ha de ser del no a la continuidad. Porque la continuidad significa más de lo mismo, y creo que la lección se ha aprendido, al menos de una forma tangible.

Con el tiempo, cuando vuestras mentes puedan observar con más detenimiento y desde la perspectiva de otro estado diferente de nivel vivencial, os daréis cuenta de lo que ha sucedido. Y seguramente no querréis volver otra vez a que suceda. Pero ¿verdaderamente estaréis en capacidad para evitarlo? Seguramente, con esas perspectivas de presente, tal y como ahora está enfocado vuestro presente, seguro que no.

Mirad, el futuro es o será lo que hagáis ahora en el presente. Si ahora, en el presente, estáis como estáis, el futuro por sí solo no va a solucionaros tal perspectiva, continuará siendo lo mismo. Por lo tanto, ahí aparece la necesidad de dar un cambio de timón, un brusco cambio de timón consciente. Esto significa que habréis de saber muy bien qué planteamiento dar a vuestra vida.

Claro, el planteamiento actual, ordinario, el que os ha mantenido hasta ahora, ha sido el de las profesiones, el de las actividades diversas, los estudios, los aprendizajes, el comercio…, y cada uno ha considerado su intención, su deseo o su ilusión de permanecer en uno u otro estado social.

Unos han preferido la carpintería, otros la ingeniería, otros la medicina otros y otras, por supuesto, los estudios que puedan permitir la administración, el derecho, etc., etc., etc. Y ahí es donde, tal vez, ha habido el error, y que a partir de ahora tenéis que pensar en corregirlo.

Sí, efectivamente, está muy bien, cualquiera de las profesiones son encomiables, todas necesarias, hasta el barrendero es sumamente necesario y digno de trabajar en lo que hace, no hay diferencias. Todo el mundo se aplica en aquello que puede y que sabe o que por una determinada razón lo adopta, un oficio o un trabajo, el que sea, cualquiera que sea, el trabajo dignifica a la persona, por supuesto.

Pero este espacio, esta zona en la que cohabitáis, habréis de considerar que no es el objetivo, sino que es el paso accesorio para llegar a un objetivo final, y ahí es en donde habréis de prestar más atención.

Por eso, cualquier actividad que desarrolléis en este mundo 3D, en vuestra labor diaria, en vuestras familias, en vuestra sociedad, en vuestras empresas, en la calle, etc., etc., no es el objetivo final. Es necesario cumplir

y hacer funcionar, con la ayuda de todos, la sociedad, claro que sí, pero siempre con un pensamiento trascendente. Y ahí está el quid de la cuestión.

¿Cómo sabremos que estamos dirigiéndonos hacia un objetivo trascendente, dentro del maremágnum de situaciones y, en este caso y en estos tiempos, cada vez más virulentas, más difíciles y más duras?

Si hasta ahora, que habéis tenido oportunidad de reflexionar y enfocar vuestra vida hacia la trascendencia, os lo habéis pasado tranquilamente sentados en vuestra zona de confort, ahora que se produce un cambio drástico en vuestras vidas y que, lógicamente, recibiréis impulsos negativos desde todas las partes de vuestra geografía, ¿cómo vais a reaccionar? ¿Seréis capaces de aplicaros, ahora sí, en la trascendencia?

Haceros esta pregunta, "si cuando yo he podido no lo he hecho, ahora que no puedo tanto, ¿lo voy a hacer?" Pues Rasbek puede indicar que sí, lo podéis hacer si así os empeñáis en que lo sea, en que sea hecho por vosotros mismos mediante el esfuerzo y la voluntad de cambio. Y siempre observando el objetivo, el objetivo trascendental.

Eso nos indica que el objetivo trascendental nos habrá de dar una pista de si realmente lo estamos enfocando bien o, de lo contrario, estamos con lo mismo de siempre.

La verdad que es muy fácil darse cuenta cuando uno está ofreciéndose ante un cambio de esa envergadura, ofreciendo su ser, su esencia, pura esencia, hacia ese cambio u objetivo trascendental. Lo puede adivinar muy fácilmente, y es cuando actúa mediante el no pensamiento, simultáneamente con la observancia de todo lo que le rodea, y de todas las circunstancias a las que, por obligación, por compromiso, tiene que responder.

Así, el individuo será un buen transportista, un buen taxista, un buen patrón de barco, un buen oficinista, un financiero, un comerciante, el que sea o lo que sea, pero en su punto de mira estará siempre el objetivo de la trascendencia.

Y se dará cuenta que actúa verdaderamente y positivamente y objetivamente, cuando además de ser consciente de todo lo que le rodea, de su empleo, de su familia, de sus amigos, de su sociedad, de su mundo…, al mismo tiempo penetra a voluntad, y simultáneamente, en los mundos paralelos, allí donde tal vez se reforzará su convicción trascendental, se adoptará un refuerzo en esencia que le va a permitir, si así lo hace, resistir los duros embates que se preparan ante los elementos o ciudadanos de este mundo, a partir de ahora y hasta la llegada del rayo sincronizador.

Sí, porque vamos a necesitar de muchos estímulos, vais a necesitar de muchos estímulos para soportar el gran peso que sobre vuestras cabezas se deposita en estos tiempos de cambio. Pero, sin duda alguna, esto se solventará, lo solventaréis, conseguiréis vencerlo, porque por vuestra parte también aportaréis lo vuestro. En lugar de sentaros cómodamente en vuestra zona de confort y esperar a verlas venir, las iréis a buscar y, cual caballo salvaje, lo domaréis y lo pondréis a vuestro servicio, porque así debe ser, así está previsto, y no por casualidad, sino por pura causalidad.

Amados hermanos, me despido de todos vosotros, y también esta vez en comandita con los demás miembros de las bases de la Tierra aquí instaladas, y sin más, únicamente pediros perdón por haberme entrometido en vuestras vidas y circunstancias, mas Rasbek no lo ha sabido hacer mejor.

Amor, Rasbek.

Sala

Amor para ti, Rasbek, porque no te has entrometido en nuestras vidas, nos has llenado nuestras vidas, más bien, con tus sugerencias y tu buen hacer.

Arán Valles Pm

Nos has dicho que damos un mensaje incompleto, imperfecto, porque como somos olvidadizos pues no lo damos tal como debería de ser. ¿Hemos de seguir divulgando aun con esas deficiencias, que iremos tratando de corregir, o hemos de parar nuestra divulgación? Entiendo que no, pero me gustaría que nos lo dijeras, si aun con la imperfección que somos seguir divulgando.

Rasbek

Con tu pregunta no pretenderás que os diga lo que tenéis que hacer, sería absurdo. A veces, y muchas veces, no conviene rizar el rizo o como aquel refrán que dice “el que nada tiene que hacer, al gato peina”. No, en absoluto.

En realidad, a veces, bebemos de fuentes que nos han inspirado enormemente en el pasado y han ejercido en nosotros, tal vez por propia

inclinación, una serie de tendencias a generar la duda, la impresión de desconcierto, y ya es hora de que olvidemos estos planteamientos.

Pensemos que la duda se genera precisamente por la desconfianza, y ayer hablamos de la confianza, de tener mucha confianza y nada de dudas, o lo que es lo mismo, sin desconfianza.

Entonces, únicamente puedo indicaros, sin intención de interferir en vuestro proceso, porque realmente vosotros aplicaréis, por libertad, por pura libertad, que así es como debéis actuar, libremente, lo que creáis que tenéis que hacer, pero no proselitismo, y sí divulgación.

Y ahí volvemos otra vez a plantear un dilema, tal vez una duda, tal vez una situación, que viene deformada por un baksaj adquirido, que ahí sí le habremos de prestar mucha atención. El baksaj adquirido puede ser el pensamiento de duda de un desarrollo final feliz y con resultado óptimo de la acción de Tseyor, por ejemplo.

Así que desterremos todo tipo de dudas. Si estamos en Tseyor abrámonos con optimismo y con mucha confianza, porque si lo hacemos así querrá decir que confiamos en nosotros mismos, y si confiamos en nosotros mismos, confiaremos en Tseyor, y por lo tanto seguiremos la pauta que creamos oportuna en cuanto a divulgación, que Rasbek no os lo va a indicar expresamente. Creo que lo entendéis.

A vuestra pregunta, en este caso la tuya, Arán Valles, es esta respuesta: no hace falta preguntar cuándo es tan necesaria la divulgación, pero no es necesario el proselitismo, he ahí la diferencia.

¿Cómo actuar sin crear proselitismo? Muy fácilmente, no pretendiéndolo mentalmente, no buscando un doble interés, no buscando o creyendo que existe un doble fondo o una doble intencionalidad, siendo francos, comprendiendo perfectamente que la acción a desarrollar es necesaria, muy necesaria, pero habremos de comprenderlo, no nos lo han de decir, lo habremos de comprender interiormente mediante la oportuna comprobación y experimentación.

Entonces, ahora sí, puedo indicar también o sugerir que puede haber muchos tipos de divulgación, no tanto al uso, que también ahí puede existir confusión y crear dudas, y abonar esos pensamientos trufados de baksaj. Por lo tanto, atención, pongamos atención. Cuando podemos plantearnos una divulgación no al uso, o al uso, no significa otra cosa que insinuar otras características dentro de la divulgación del mensaje cósmico-crístico, amada hermana.

Sí, uno de ellos es el planteamiento de crear mesas redondas, en las que os juntéis un grupo de tseyorianos, con los comunicados en mano, para analizar y debatir, como lo habéis estado haciendo esta tarde noche, donde si os dais cuenta y sois observadores podréis obtener nuevamente muchos frutos. Y los que vienen detrás, los van a saborear del todo, porque precisamente serán frutos hijos de la objetividad.

¿Por qué? Porque cuando estáis debatiendo un tema, una lectura, eso no es pesadez, para nadie ha de serlo, sino la oportunidad de expresarse y, por lo tanto, beber de las fuentes de la adimensionalidad, de la imaginación creativa. Porque una cosa es leer un texto, que además es un texto que viene directamente de las estrellas, por lo tanto, con toda su pureza tseyoriana, y al mismo tiempo la exportación de vuestra voz, de vuestro pensamiento, hacia el centro de este debate, mediante vuestra creencia, mediante lo que en ese momento estáis experimentando, creyendo, y lo exponéis a la sala, al grupo. Entonces, ahí, hay un espacio imaginativo y creativo sin par.

Entonces, no se trata tampoco, pero también puede serlo, de dirigirse a un auditorio, en un escenario, delante de un público oyente, así como al uso de las conferencias que puedan darse de otros tipos de conocimientos o de charlas, sino que podéis plantearos la posibilidad de hacer mesas redondas, debatir entre todos los tseyorianos, y los demás, si lo quieren escuchar verdaderamente, podrán hacerlo.

Castaño

Me ha llamado la atención, querido hermano Rasbek, que cuando has empezado a dar el comunicado, he visto en la pared de la habitación en donde estoy un folio luminoso, que ya tenía como el comunicado escrito, de alguna manera lo que tú ibas diciendo. Luego has dicho, en esta última respuesta, que los comunicados vienen de las estrellas, claro que sí, entonces tal vez el comunicado ya está hecho antes de que tú nos lo transmitas. Gracias.

Rasbek

Cierto, nosotros, y menos mi persona, no puede permitirse el lujo de improvisar.

Electrón Pm

Cuando hacemos el Taller de las palabras, siento una presión en el cerebro y también en el abdomen, puedes darnos referencias sobre ello.

Rasbek

Combinar con un excelente ejercicio físico, también en vuestras vidas muy necesario, y más en esta época de confinamiento. Nada más podéis hacer por ahora.

Un Gran suspiro La Pm

Subo para dar la bienvenida a nuestra hermana Ayahuasca, que tenía muchos años que no nos visitaba y se está reintegrando al grupo, vamos a tutelarla entre todos, a darle el Nuevo Curso holístico de Tseyor, ya que cuando ella recibió su nombre, en ese tiempo, no hacían el curso, quiero darle la bienvenida y presentarla a todos, que ella ha regresado y está aquí con nosotros. Gracias a todos y bendiciones.

Rasbek

Claro que sí, bienvenida, aquí nos ha tenido siempre. Y también dirigirme a Un Gran Suspiro y felicitarla, precisamente por su saber hacer en la divulgación, un ejemplo a seguir también.

Patrón Marino La Pm

Un poco era la retroalimentación que estábamos hablando antes, digamos que se me ha quedado un poco el tema en el aire, como que hay varias formas de conseguir ese no pensamiento. Hablamos de que hay artistas en distintas modalidades, que consiguen esa acción de estar ahí, llega un momento en que, al concentrarse en su trabajo, en su labor, se abstraen y que consiguen ese no pensamiento, con el añadido de que se olvidan de todo lo demás. Entonces, el no pensamiento ¿no tiene que ver con ir despertando en cierta medida y ser más conscientes del aquí y ahora, tanto del mundo exterior como del mundo interior? A ver si se nos puede aclar esto, porque me ha dado la impresión de que hay muchas formas de hacer este trabajo, incluida el olvidarse de la 3D.

Rasbek

Acabáis de tener, ahora mismo, hace unos instantes, el testimonio de vuestro hermano Castaño, en el que ha simultaneado dos espacios, como os ha indicado, y así es.

Entonces, lo que se pretende es que seáis conscientes de vuestro espacio 3D, vuestro deambular diario, prestando atención a todo lo que os rodea, pero al mismo tiempo a lo que también os rodea y que actualmente no veis, por esa mente tan alborotada, con la cual os estáis desplazando por esta misma 3D.

Es decir, habréis de ser capaces de ver lo visible y lo invisible, a voluntad y simultáneamente, siempre que queráis. Esta es en síntesis nuestra sugerencia.

Esfera Musical Pm

Muchas gracias por el comunicado y las respuestas. Quiero hacerte dos preguntas. La primera sobre el ejercicio físico y el NDS, no derrame de semen, a ese derroche de fuerza excesivo. ¿Dónde estaría el límite? El límite es personal e intransferible de cada persona, no será lo mismo de una persona de veinte o de ochenta años, será relativo. Ahí es donde tiene uno que entrar en equilibrio y autoobservarse.

Y la otra pregunta es sobre lo que respondiste al hermano Castaño, de que no improvisas, entendiendo la cuántica, y ahí voy con las preguntas, en las preguntas tampoco improvisarás, te atenderás a la cuántica, las respuestas imagino, estarás en consonancia con nuestras réplicas, con el momento presente, el momento en que todo fluye que es la adimensionalidad. ¿Es así? Gracias.

Rasbek

A la primera, por descontado, no puedo contestar, esto lo reservo a mis superiores, lo siento.

En cuanto al conocimiento de la cuántica, ciertamente es un procedimiento que no puede entenderse intelectualmente, se ha de vivir, se ha de experienciar directamente. Y muy especialmente con el no pensamiento, que creo que no ha de ser tan difícil entender el no pensamiento como un acceso a la adimensionalidad y mediante un procedimiento cuántico.

Porque cuando uno llega a ese estado de no pensamiento, todas las circunstancias imaginables pueden sucederse al instante, y esto únicamente puede resolverse mediante ese estado del no pensamiento en la adimensionalidad. Pero es muy difícil poderlo explicar aquí, de ese modo, y a este nivel, y más aún no habiéndoos introducido profundamente en la temática cuántica.

Junto a Ti La Pm

Acabas de hablar de ejercicio físico, mi pregunta tiene que ver con esto y con una extrapolación a los sabios de Mazatlán. La pregunta que realizamos, y fue justo una semana antes del confinamiento, era "qué nos pueden mostrar que nos venga bien a los tseyorianos en este momento". Y lo que vi en ese momento fue a unos seres muy sonrientes, bondadosos y amorosos que me dijeron esta frase: si tu cuerpo está relajado, tu mente está relajada. Me llevaron a una sala donde viví la experiencia de la música clásica de fondo, y realizamos movimientos conscientes, muy lentos, muy sutiles, permitiendo que el cuerpo se expresara libremente, en todas las posibilidades de movimiento, de pie, sentados, tumbados…, y tenía la sensación de fluir con la energía, de que la mente no participaba en ese movimiento, que no había pensamiento. ¿Puede ser una forma de ejercitarse en base al NDS, en Tseyor? Gracias.

Rasbek

Lo siento, no puedo manifestarme al respecto.

Suma Perfección La Pm

Muchas gracias amado hermano Rasbek por esta nueva referencia. Has planteado una paradoja muy interesante, respecto de no confiar ni desconfiar de nada, o nadie. Me sugiere, de alguna manera, como varias paradojas, con su fin didáctico y su moraleja, ¿tendrá que ver, esa reflexión, con No Dar por Sentado? A propósito de esta sigla NDS, que ya nos advertía Shilcars, que tiene muchas aplicaciones y diversas escenificaciones. Muchas gracias.

Rasbek

La expresión *no confiar sin desconfiar*, nos puede hacer pensar que habremos de estar en un completo equilibrio. Y un completo equilibrio significa que es y no es, que no es confianza ni desconfianza.

Síntesis La Pm

Nos has hablado de aplicarnos en la trascendencia y para mí aplicar en la trascendencia es en los trabajos de la meditación, en los trabajos de interiorización. Y me ha pasado que cuando yo me extrapolo cada tarde al hacer mis ejercicios, en ese momento yo me doy cuenta que estoy muy tranquila, muy relajada, me tomo mi tiempo, no hago los ejercicios a la carrera, pensando que voy a hacer esto o lo otro, y me voy con mucha facilidad. Nunca estoy pensando que quiero ver esto o lo otro, simplemente me dejo llevar y voy a diferentes lugares todos los días. Solamente observo, no estoy pensando. ¿Esto es el no pensamiento? Gracias.

Rasbek

Sí, también.

Electrón Pm

Antes Cronología ha comentado que si vendría a la par el no pensamiento con la intuición, era para que nos comentaras algo sobre eso. Gracias.

Rasbek

No, no es lo mismo, el no pensamiento nos lleva a la intuición.

Shilcars

Queridos amigos, hermanos, Shilcars con vosotros, cedo mi canal al venerable maestro Aium Om.

CEREMONIA DE ENERGETIZACIÓN DE PIEDRAS, AGUA, SEMILLAS Y DEMÁS

Aium Om

Amados hijos míos, contento de estar aquí, sinceramente, con mis amigos, con mis hermanos, con algo tan querido que llevo en mi corazón. Os llevo a todos en mi corazón, claro que sí.

Sed felices, estad contentos, tenéis la gran oportunidad de vuestra vida, anteriores generaciones no la habían tenido. Claro, es ahora cuando es el momento y por eso la tenéis, no hay nada al azar, todo es causal.

Estáis en esta situación porque ya es el momento, el momento de ser sinceros, transparentes, de no desear nada, ni desear la propia autorrealización, nada de nada, únicamente fluir, y aplicarse en el no pensamiento, que creo que estos días, en estas convivencias, se ha tratado con profusión, porque es muy importante. Y lo es tanto que os va a permitir, si trabajáis con un determinado equilibrio y bondad, fundir los dos mundos, el cielo y la tierra en uno solo, en un solo estado contemplativo.

Realmente, si trabajáis y dejáis atrás pesadas cargas de baksaj y otros pensamientos o conocimientos, que para nada os van a servir para lo que nos reserva el *por-venir*, alcanzaréis el equilibrio, y con ese equilibrio, producido por el no pensamiento, estableceréis singularmente la imaginación creativa en vuestras mentes y fundiréis, como digo, los dos estados, el visible y el invisible, en una determinada proporción, pura,

equilibrada, sana y os convertiréis en auténticos hombres y mujeres de la nueva generación, en espera del rayo sincronizador.

Pido a nuestro hermano Esfera Musical se prepare para la energetización de elementos, piedras, agua, semillas y demás, y a todo nuestro amado Pueblo Tseyor en Lanzarote, que está trabajando con mucho esfuerzo en otros niveles de consciencia y que pronto sus resultados se van a poder ver y ser tangibles aquí, en esta 3D, y todos lo veremos.

En estos momentos, el 33 hace acto de presencia y elevamos nuestro pensamiento por la llegada del pequeño Christian, que está en todos nuestros corazones, en todos, ninguno se queda sin la supervisión de su consciencia y real presencia. No hay distancias, no hay tiempo, está todo aquí y él con nosotros, y nosotros participando de su pan, de su vino, de su energía a raudales.

Ahora es el momento, Esfera Musical, de que pongas las manos sobre los elementos a energetizar, y en todas las casas y lugares en los que ahora, en estos momentos estén en esta circunstancia afín, van a recibir la impronta de una nueva energetización, lo cual significa una nueva vibración superior.

Pronuncia conmigo estas palabras:

ATSUM BENIM ARHAM

Así sea.

Amados hijos míos, beso humildemente vuestros pies y me despido hasta una nueva ocasión, junto a mis bendiciones.

Amor, Aium Om.

Sala

Gracias, hermano Aium Om, y gracias al pequeño Christian, como siempre, en todas las energetizaciones, siento como que me están acariciando todo. Muchas gracias. Y gracias también a nuestro hermano Rasbek y a Shilcars, y a todos. Y también a nuestra querida Predica Corazón que ha estado también con todos nosotros, al igual que a nuestro hermano Esfera Musical, nuestro prior, y a toda la sala. Buenas noches.

Esfera Musical Pm

Muchas gracias a todos, y poco más, hasta mañana

ANEXO

EXTRAPOLACIÓN A SEIPH
ESTRATEGIAS SOBRE DIVULGACIÓN EN ESTOS MOMENTOS
2-5-2020

Amando La Pm: Vi un gran salón con una pizarra al centro, luego vi en ese salón muchas pantallas. No logré ver ninguna información en las pantallas.

Aquí Lo Tienes La Pm: Solo he visto una imagen un árbol y entre sus hojas se veía un punto como si fuera un ovni, pero lo curioso es que ayer desde mi balcón vi lo mismo.

Arán Valles Pm: Solo me vino: consultas científicas y tecnológicas.

Ayala: Saber adaptarse a la situación (sintonía) en cada momento, fluyendo el pensamiento, sin identificación... En todo instante se nos presentará a modo de mapa, en forma sintética, la situación del momento; haciendo la debida lectura a modo de síntesis se nos reflejará la vía por la cual poder enfocar la divulgación. Este sistema para que sea válido tiene que fluir desde la consciencia sin ningún otro elemento que pueda coaccionar la respuesta...

Benéfica Amor Pm: Aparecen las palabras en mi pantalla mental: transparencia y paciencia.

Bienestar: Un mensaje: unidad en la diversidad. Un mismo tronco informativo como común para distintos ramales informativos.

Canal Radial Pm: Una vez en Vesta y ante el Ordenador Seiph, le hago la pregunta y le ruego que si puede me dé respuestas acerca de las estrategias para llevar a cabo la divulgación. Silencio… Quedo expectante y puedo percibir que la divulgación la estoy haciendo sin darme cuenta, solo con mi forma de hacer y estar. Dice que la divulgación hacia fuera, como fuente de

información también puedo hacerla, aunque no tenga la posibilidad de libre movimiento, buscando la forma de escribir sobre Tseyor y los HH MM en distintos lugares, y por ese medio dar a conocer la filosofía…, que hay mucha gente que está esperando…

Carambola La Pm: Ante todo, creer en nosotros mismos...para poder bajo tú experiencia transmitir tu energía con autenticidad... dejar los miedos a un lado... es lo que llega a mi pantalla mental

Castaño: La divulgación es dar ese mensaje de seguridad y confianza que los demás necesitan y que tiene que emanar desde nuestro interior e irradiarse alrededor nuestro, por cualquier medio. Hay tseyorianos que lo son, pero a los que el mensaje no les ha llegado todavía, lo están esperando, a estos es a los primeros que tenemos que encontrar, dejándonos llevar por las sincronías. Pues estos encuentros no son por casualidad, están previstos en la adimensionalidad. En la adimensionalidad también se divulga y desde ella, luego se plasma aquí, en la 3D lo que estaba previsto. La divulgación a los autóctonos se hace por vibración y por información, pero parte sobre todo del ejemplo. Divulgar es ser transparentes, transparentamos lo que somos en realidad, sin más caras ni caretas, los demás nos percibirán o no, dependiendo también de su enfoque. A los dispersos es muy difícil divulgar, pues no saben lo que quieren ni lo que buscan, pero esto son los más necesitados del mensaje de las estrellas.

Con buen Pie La Pm: Simplemente un pensamiento amoroso que recorre el mundo y se extiende por los campos morfo genéticos con mucha humildad bajo un sol radiante que nos acaricia muy sutilmente paz y armonía.

Con Buen Sabor La Pm: Solo me llegó dar sin esperar nada a cambio con un pensamiento alegre y positivo.

Con Propósito La Pm: Solo escuche la palabra: cuerpo, pero sería en general (mente y espíritu) nuestro cuerpo refleja lo que somos, así divulgados.

Corazón: Divulgar no es alzar la voz (que también podrá serlo) sino transmitir una vibración (la del mensaje del cristo cósmico: la magia del

amor y la hermandad) y que no es de este mundo, a través de nuestra vida, de los campos morfogenéticos y de la ayuda humanitaria en favor principalmente de los autóctonos...

Correspondencia Mutua La Pm: Me vi dentro del ordenador, no comprendo nada. Luego salí por la conexión de la red. Me puse frente a SEIPH y le repetí nuevamente la pregunta... no me llegó nada. Aunque sentí mucha tranquilidad.

Dadora de Paz Pm: Amor, libertad, entusiasmo y alegría.

El Amasador La Pm

Me llegó la palabra autoconfianza, la divulgación adquiere una vibración, una energía diferente de esa manera...también vi como el batir de unas alas...

Electrón Pm: Cuando sea oportuno en una conversación poder introducir la divulgación, fluyendo.... por experimentación... con conocimiento y sin dudas.

Empieza de Nuevo La Pm: Vencer al ego, Ser.

Empieza La Unión La Pm: Silencio interior, equilibrio, humildad, Unión de pensamiento. con el ejemplo de nuestro actuar diario, de instante en instante.

En Buenas Manos La Pm: Bonito viaje al asteroide, Estamos todos haciendo lo mejor que podamos, Después del encierro saldremos todos y sabremos que hay que hacer, ¡sin pensar!

En el Ojal La Pm: Vi escrito en la pantalla la frase: ser auténticos imanes alegres y confiados.

En Si La Luz La Pm: Durante casi todo el tiempo registré las palabras equilibrio, paciencia y transparencia.

En Su busca La Pm: Ser un ejemplo con uno mismo, para ser un espejo para lo demás.

Escampada Libre La Pm: Me llega la frase “ser vosotros mismos” y luego “transparentaros” luego me interrumpieron.

Esfera Musical Pm: Ser nosotros, volar.

Junto a Ti La Pm: Mi pantalla mental cambiaba de verde a azul intermitentemente y el mensaje fue que seremos como faros, como imanes. Atraeremos por nuestra vibración y por la intermitencia cuántica que emite vibración a cada paso. Para divulgar desde la pureza del mensaje de Tseyor hemos que se canales limpios y puros, estar en hermandad y unidad con nosotros mismos y con todos los hermanos sin excepción. Compartir el mensaje desde el amor, el respeto, la confianza, la naturalidad y espontaneidad de un niño o una niña, el resto lo hará la energía a través de nosotros. Solo somos canales al servicio de la energía. Trabajar en nosotros para ser divulgación.

Liceo: He visto, en la ropa símbolos de Tseyor, pasear por lugares públicos, para transmitir la energía, divulgar con el ejemplo. Lo que ya hacemos.

Lo tienes Todo La Pm: Me llegaron estas tres palabras: transparencia, humildad, impronta.

Lluvia De Estrellas La Pm: Me vi dentro de una roca inmensa sentada, había un vacío absoluto y como en un cine de pronto apareció una radio que me indicaba como sintonizaba a nivel mundial la representación de Tseyor.

Marina La Pm: A mi pregunta, me responde que no hay estrategia para divulgar, solo hay que amar.

Noventa Pm: En primer lugar, divulgarnos el mensaje a nosotros mismos, experimentarlo y por los medios de difusión que nos sea posible.

Orden La Pm: Una divulgación abierta. Sin buscar sumar nombres simbólicos, comunicar abiertamente la realidad cósmica de la que somos parte.

Ovillo Rosa La Pm: Leo en la pantalla: viaja hacia tu interior y proyecta, y veo el dibujo de muchas manos juntas, quizás obtenga más información en mis sueños esta noche.

Papa: Alegría: Vi a un/a muchacho/a en bicicleta, llevaba una gorra, que iba repartiendo sonrisas y algo más que no vi.

Paseo Dulce La Pm: Extrapolación: 1) círculo, 2) corazón, 3) sello ... TSEYOR todos unidos en círculo, como la ronda de las estrellas, unidos confiando absolutamente en la FILOSOFÍA Espiritual de TSEYOR... Es la UNICA forma de trasmitir... Predicar con nuestro ejemplo... con el corazón agradecido y orgullo honor, siempre de ser extraterrestres... El sello es la clave, la llave, para divulgar, dejar de ocultarlo, exhibirlos si o sí.

Piedra La Pm: Que gracioso. El asteroide se me ha convertido en una máquina de escribir antigua gigantesca y me ha dado un papel blanco con un escrito: 1º dar frases o referencias de comunicados siempre que os fluya indicando su procedencia. 2º dar a conocer los talleres que uséis personalmente y su origen. 3º vosotros sois la divulgación y el ejemplo.

Pigmalión: Un diagrama del cuerpo humano esquemático y se me mostraba el corazón y otros órganos.

Pinto: Solo he sentido un escalofrío en mi cabeza que luego pasó a todo mi cuerpo y una presión en mi tercer ojo más o menos fuerte. Luego me vi atendiendo a personas como dando alimento, sabía que era yo pero mi rostro era otro... solo eso vi...

Plenitud y Raudo Pm: Fluir, sonreír y no perder energía...

Pon Orden La Pm: La elevación de nuestra propia vibración va a ser nuestra mayor divulgación..., con sinceridad y transparencia en cada momento. TSEYOR....TSEYOR....

Presta Atención La Pm: Interiorización. Árbol (creo que es un castaño). Mirada. Compasión. Agua de una fuente en una plaza. Me envía una palabra, pero no consigo leerla. (A mi Seiph me envía la info como telegráfica, una palabra, una frase, una imagen...)

Puente: De momento no podéis hacer nada. Solo prepararos mentalmente y físicamente para resistir en el futuro.

Punto Sur La Pm: Unidad, Amor y Hermandad.

Raíz del Religare La Pm: Me cuesta mucho relajarme y ver respuestas durante la vigilia, Será porque soy más mental que intuitiva. He pedido que se me den respuestas en la forma en que las he recibido muchas veces: durante el sueño; ya que así he tenido conocimiento de cosas y hechos, que después sucedieron. Además, durante la conversación en la sala, también se me ocurrieron algunas alternativas para aplicarme en la divulgación.

Reacciona de una Vez La Pm: Vi un hombre de mediana edad con las manos unidas puestas en la cara, y con los ojos cerrados muy tranquilo con él y dando ese espacio y tiempo. Después apareció un valle, como sembrado, en tonos dorados y apareció un hombre de mayor edad con barba, ojos cerrados, concentrado, sostenía un bastón, éste se veía muy sólido, todo era tranquilidad y serenidad.

Resplandor Otoñal La Pm: Al inicio una luz azul, luego vi sombras todos juntos formando un gran círculo, después se formaron filas y como si nos estaban escaneando, luego una luz brillante sobre nuestras cabezas, al salir luz rosa.

Roma Pm: Me llegó que para divulgar debemos dar ejemplo con nuestra actitud. Principalmente en nuestro entorno más cercano, haciendo llegar nuestra filosofía a toda persona que esté abierta a escuchar.

Utilizar también otros medios que estén a nuestro alcance para dar a conocer el mensaje Tseyoriano.

Segundo Aviso La Pm: Ir a nuestras raíces. Luego vi un ser que estaba abriendo un paquete un envoltorio. Creo que quiere decir que hay que sacar desde muy dentro lo que está guardado.

Siempre Hay: Observaba un sin fin de ríos subterráneos con agua de muchos colores que llegaban a una gran fuente y ahí muchos hermanos tomaban de esa agua y me daba cuenta que esa agua es el divulgar de cada uno de nosotros y el que anhele comer lo hará con plena conciencia y voluntad, abrámonos a las infinitas posibilidades de la divulgación, con confianza y transparencia.

Síntesis La Pm: Dibujos y carteles.

Soldevila Pm: Entrega sin esperar nada a cambio.

Suma Perfección La Pm: "No se trata de vencer primero para un trato amable. Se trata de un trato amable para vencer primero".

Un Gran Suspiro La Pm: Me llega: Recopilar lo realizado hasta ahora, organizarlo y divulgarlo por todos los medios posibles. Me vi subiendo las entrevistas a Instagram (donde aún no las he subido) y otras plataformas disponibles. Amar lo que somos, lo que hacemos. Confianza. La energía se encargará del resto.

Vale el Esfuerzo La Pm: Acompañamiento con humildad.

Zapatero Pm: Me vi en el interior de Seiph, había una pantalla enorme y un teclado grande en el escribí mi pregunta 3 veces y espere, al cabo de un tiempo entendí, porque nadie me hablo, pero yo entendí que la divulgación

hacia la gente tenía que ser aceptar como yo era y procurar cambiar mi actitud, entonces solo con mi presencia ya estaría divulgando porque sin decir nada la gente me preguntaría. También comprendí que me falta mucho que aprender.

1.53. TRANSMITIR ILUSIÓN ES TAMBIÉN DIVULGAR

Tarragona – Convivencias virtuales de primavera en el Muulasterio Tseyor La Libélula – Granada - España (Paltalk) Núm. 1059 jueves 28 de mayo 2020

Hoy jueves ha comenzado la Convivencia virtual de primavera, en el Muulasterio Tseyor la Libélula, se han realizado meditaciones e inaugurado estas convivencias. Se han presentado los equipos y se ha leído la *Historia de un planeta imaginario*, del comunicado Muul 33, del cual se han realizado comentarios y evocaciones de pasadas convivencias. Al final de la primera sesión de la tarde, ha intervenido Rasbek y nos ha dado el siguiente comunicado.

1059 TRANSMITIR ILUSIÓN ES TAMBIÉN DIVULGAR

Colegas, soy Rasbek.

De acuerdo, todo es un teatro, una función, y lo importante es que los actores que representan la obra lo hagan bien, interpreten bien, se reconozcan en su papel, mas no se identifiquen, esto es muy importante. Y que los demás puedan seguirla con alegría, con ilusión y, añadiéndole un poco de imaginación, estar todos reunidos.

Sí, porque la imaginación juega aquí un papel primordial. Si estamos llevando a cabo o vamos a llevar a cabo unas convivencias virtuales, lo propio es que hagamos una composición de lugar y cada uno esté interpretando su papel, haga sus funciones, y así, entre todos, con la retroalimentación del conjunto, poder sentir esa sensación tan profunda que es la de haber cumplido.

Llegar a la noche, después de una jornada de convivencias virtuales, y podernos decir que se ha merecido un descanso y que hoy hemos cumplido y habremos transmitido… ¿qué creéis que podemos transmitir en unas convivencias virtuales? Muchas cosas, desde luego, y todo estará en función de la pericia, la habilidad, el amor que cada uno de nosotros pongamos en el asunto, pero de entrada vamos a transmitir ilusión. ¡Ah!, Ilusión, importante, muy importante.

La ilusión por un trabajo bien hecho, aunque sea virtual, dignifica a la persona y le da fuerzas e impulsos suficientes, o más que suficientes, para poder continuar con la labor. La labor de proporcionar a los demás la debida retroalimentación en un continuo ir y venir, en una retroalimentación mutua, porque no solamente se alimenta el que entrega, sino el que recibe.

Y del que recibe, a su vez, en función de cómo lo recibe, se crea exponencialmente un potencial que inunda corazones, y dichos corazones van más allá de un contexto 3D planetario, y llega a profundos puntos de este espacio holográfico cuántico sin fin.

Todo lo que estamos llevando a cabo ahora con ilusión, con amor, con entrega aunque sea virtual, es recogido por pensamientos que tal vez estén a velocidades y distancias inimaginables y que nunca podremos abordar físicamente, que no psíquicamente o mentalmente.

Evidentemente los elementos que laboran aquí, en el planeta Tierra, están condicionados para habitar y recorrer dicho planeta, pero no han sido diseñados para, con su cuerpo físico, desplazarse a tan grandes distancias sin elementos mecánicos al uso.

Eso es, a voluntad no podrá un individuo en la 3D ubicarse o reubicarse en distintos lugares y a grandes distancias en un instante, porque no está concebido su cuerpo para dichos trabajos de extrapolación mental y física.

Así se nos limita, claro que sí, los cuerpos humanos se limitan expresamente. Los autóctonos se han diseñado para limitarse físicamente, por algo será.

Y en este contexto, unos elementos han sido condicionados para moverse en un plano 3D, dentro del espacio-tiempo, y hacer pocas bromas con las elucubraciones del futuro y del pasado, como aquellos pensamientos, erróneos, cuando se expresan como que han sido grandes avatares en la historia o emperadores o reyes. Todo eso es egoico.

Mayormente todo eso no es ni tiene otra razón de existir que la pura elucubración mental. Se llega a un proceso en el cual se vive, o al menos esto aparenta, y se acabó la función. Es como el pase de un *film* o película, se desarrolla una historia, termina y los elementos ya nunca serán los mismos, a no ser que se repita o exista, como decís aquí, un *remake.* Pero, en realidad, la historia empieza y termina con dichos personajes y ya está.

De acuerdo, uno puede decir: "yo en una anterior historia interpreté el papel de…", puntos suspensivos. Pero de eso a serlo en realidad… Nada es verdad ni es mentira, he ahí la paradoja. Pero bueno, esto es asunto de otro quintal, y en otras ocasiones hablaremos, porque todo ello forma parte de la divulgación.

Y entonces, cuando estamos conviviendo virtualmente, aparte de transmitir ilusión, y más en estos tiempos que corren que tanto la necesitamos, vamos a hacer acopio de un gran estímulo imaginativo y…, ¿sabéis por qué? Porque los elementos que han sido limitados de origen para esos viajes mentales interplanetarios, físicamente, claro está, necesitan hacer acopio importante de imaginación y suplir dichas deficiencias físicas mediante un proceso importante de caudal imaginativo,

para darse a conocer y experimentar la realidad, que de otra forma no podrían hacerlo.

Por lo tanto, viajar a Agguniom no podrán hacerlo, por el momento físicamente, pero sí mentalmente. Y en ese viaje interplanetario mental, reconocer Agguniom y sus habitantes y a todo el planeta, y sus condiciones de vida, y su sociología, y su política, porque también existe esa política que aún aquí no se utiliza tan perfectamente, como sería de desear, pero existe. Y será tan real la experiencia, como haberlo visitado físicamente.

Y ahí está, ahí está el trabajo que podéis llevar a cabo en esas convivencias virtuales: trasladar ilusión y generar la imaginación en todos y cada uno de vosotros, mediante la retroalimentación. Y Rasbek os asegura que esto sí, también, es una buena divulgación.

El medio, tal vez en su inteligencia, porque es inteligente, no es consciente de que lo es, pero es inteligente, sabe que de los elementos que viven en este planeta la única forma de contrarrestar sus nefastos efectos es conducirlos a un confinamiento, o si no a una limitación muy profunda, porque cree que eso es lo que necesita esa humanidad, y se aplica en ello. Pero desconoce las reacciones.

Esto será producto de una causa, la confinación, el confinamiento, el retiro involuntario, pero sus efectos no los conoce el medio. El medio los va reconociendo en la medida en que van aflorando dichos efectos. Y generan unos efectos espectaculares, tanto, que es posible que en muchas partes de este universo del que hemos hablado, en un infinito espacio, seres también con conciencia estén recibiendo impulsos muy importantes de vibración, de ilusión y de imaginación.

Ahí está la clave. No vamos a pensar en que nuestro esfuerzo, nuestra dedicación, va a ir dirigido a tal o cual punto, y vamos a conseguir una selección natural de las especies, sino que no vamos a pensar en nada más que en actuar, no vamos a pensar en nada más que en vivir imaginativamente, y con mucha ilusión, estos momentos de convivencia virtual. Del resto ya se cuidará quien tenga que cuidarse, muy especialmente nuestras réplicas, que recibirán un impulso muy importante y al mismo tiempo esto repercutirá en todo el universo.

De momento, nada más, amigos, amigas, hermanos, hermanas, colegas todos, atlantes, coged ánimos, estáis en una posición privilegiada porque vais comprendiendo los motivos por el cual estáis confinados, y vuestro desarrollo intelectual y mental está rozando estados muy satisfactorios.

Por ello, con dichos estados, alcanzáis niveles de vibración tales que cualquier cosa a la que os empleéis se revaloriza, energéticamente hablando, y eso es muy importante porque empezáis ya a crear mágicamente, por medio de la imaginación creativa y del entusiasmo e ilusión que estáis empleando.

Amados hermanos, os mando mi bendición y un saludo de todos los componentes de la base, aquí en Mazatlán.

Amor, Rasbek.

Castaño

Gracias, hermano Rasbek, por este comunicado tan ilusionante, tan fresco, que nos entusiasma. Y como sabemos, el tema de estas convivencias virtuales es las sociedades armónicas, precisamente, cuando estábamos preparando la mesa redonda que vamos a hacer después encontrábamos, en los comunicados, poca información sobre cómo se organizan las sociedades armónicas. En tu comunicado nos has hablado de que podríamos ir, por ejemplo, a Agguniom, extrapolando nuestro pensamiento, y por lo tanto observar cómo se organiza la sociedad armónica de Agguniom, lo cual sería interesante para nosotros. Te pregunto si esta sería una actividad interesante para realizar en estas convivencias. Gracias.

Rasbek

Por supuesto, y digamos que esto es una asignatura pendiente que tenemos todos, pero antes hemos de barrer en casa, antes hemos de unificar criterios, y avanzar como lo estamos haciendo, sin pretender otra cosa que avanzar, aportando claridad, transparencia, sinceridad y un largo etcétera, pero todo se dará, claro que sí, las puertas están abiertas, y el empuje que estáis aplicando en todos los puntos cardinales de vuestra geografía así nos lo indica.

Tienes la Respuesta La Pm

Hola, hermano Rasbek, mucho gusto en saludarte, a ti y a todos los hermanos de Tseyor. Justo unos días atrás, el comandante Ayala nos acaba de nombrar GTI, y eso me hace sentirme muy contenta, pero también con una gran responsabilidad, GTI, Guardianes de los Templos Adimensionales. Y yo estoy en mi mejor disposición, sin embargo, aun desconozco dónde

están los templos interdimensionales y quisiera que me dieras una clave para poder hacer mi trabajo como guardián. Yo me imagino como un soldado más de esta tropa, en el que puedo servir con mi ayuda, usando mi imaginación, sin embargo, ha sido muy corto mi andar en Tseyor y me ha tocado experimentar solo algunos de los muchos talleres que hay y quisiera que me recomendaras especialmente uno que me ayude a sentir esa sensación como GTI, como Muul Águila GTI.

Por otra parte, quiero comentar que efectivamente encuentro sentido a lo que es el confinamiento a través de la imaginación creativa, que tú nos has comentado, y me siento entusiasmada, porque sé que la imaginación, la creatividad, es una fuente inagotable de la que podemos echar mano todos y también contribuir a que los demás también la puedan desarrollar, así lo siento en mi interior. Muchas gracias.

Rasbek

Como comprenderás, no podemos aconsejar ni deciros cómo habréis de actuar, sin embargo, estáis rodeados de elementos tseyorianos de gran valía, vuestros tutores, belankiles, priores…, muchos y muchas están a vuestra disposición para que, poco a poco, vayáis avanzando por ese camino del despertar, paciencia.

Capitel Pi Pm

Te quiero hacer una pregunta, hace tiempo la tengo en mi mente, y hoy me ha tocado, porque estando en mi terapia de fisioterapia, estaba hablando con la chica que me estaba haciendo el masaje y hemos hablado bastante de Tseyor y ella me hizo un comentario con respecto a la pasión, y es una duda que siempre he tenido, porque me decía que le comentaba a su hija que las cosas las tenía que hacer con pasión. Y entonces mi pregunta, ¿es así como se debe llevar siempre algo, con pasión? O ¿qué me puedes decir al respecto de esto, por favor? Gracias.

Rasbek

Con pasión, apasionamiento también, pero sin perder un ápice la autoobservación. Sin perder un solo momento el estado de alerta con uno mismo.

1.54. QUIEN DIVERSIFICA LOS FRACTALES ES PORQUE NO HA RECONOCIDO EN SÍ MISMO SU CAPACIDAD DE AUTORREALIZACIÓN

Tarragona – Reunión del Consejo de los doce (Paltalk)

Núm. 1070, jueves 23 de julio 2020

"Cuando el elemento se diversifica en fractales, es porque realmente no ha reconocido en sí mismo o en sí misma la capacidad que tiene de extrapolación, de comprensión, de diversificación adimensional y de autorrealización." Rasbek. Comunicado 1070.

En la reunión de hoy del Consejo de los doce, se ha estado tratando el tema de la mezcla de fractales, en las sesiones en las que este órgano orbita los equipos de Tseyor. Se ha hecho una extrapolación mental al Consejo de los doce adimensional, con la pregunta "¿Cómo tratar la mezcla de fractales dentro de los equipos de Tseyor?", cuyo resultado está en el anexo. A continuación, ha intervenido Rasbek y nos ha dado el siguiente comunicado, dirigido al Consejo de los doce que, como sabemos, no tiene competencias ejecutivas.

1070. QUIEN DIVERSIFICA FRACTALES ES PORQUE NO HA RECONOCIDO EN SÍ MISMO SU CAPACIDAD DE AUTORREALIZACIÓN

Hermanos, hermanas, colegas, soy Rasbek, de la base submarina de Mazatlán.

El ego, nuestra sombra, nuestra parte oscura, aquello que se mueve por medio de la energía tridimensional, es una energía que creamos aquí, cada uno de nosotros, mediante nuestros pensamientos.

Cuando dichos pensamientos no están acordes con el equilibrio, eso es, cuando esos pensamientos únicamente piensan, pero no crean, no estimulan la imaginación creativa, no intuyen, sino que especulan, elucubran, todos esos pensamientos generan una energía 3D.

De acuerdo, la energía es la misma, pero no es la misma en sus acciones cuando es accionada propiamente por un pensamiento. Podemos tener una herramienta para cortar y puede ayudarnos en ese menester, y también puede herirnos, y todo estará en función del pensamiento. El pensamiento que hace empuñar esa arma, en este caso concreto, y actúa.

Por lo que, desengañémonos, la energía no es ni buena ni mala, sino que es. Y es manipulable y llega a serlo mediante nuestro pensamiento, que no nuestra consciencia, por lo tanto ahí habremos de considerar un alto grado de inconsciencia, en este caso de ignorancia.

Me explicaré. En la divulgación puede uno repetir su conocimiento aprendido, memorizado que no asumido, y hacerlo maravillosamente bien en función de un pensamiento subjetivo, no tanto objetivo porque el pensamiento objetivo comprenderá fácilmente cuando dicho pensamiento es dicho, valga la redundancia, con el corazón, con la intuición, o cuando es dicho por el propio ego, que en este caso está actuando para ello.

Así, evidentemente, el pensamiento del ego será siempre subjetivo y tendrá más o menos valor orientativo, de referencia. Claro, en un camino determinado va muy bien obtener las distintas referencias del pueblo al que vamos a visitar o alojarnos o la dirección a tomar, pero dichas señales son puramente orientativas, referenciales y nada más. Pueden ser importantes y necesarias, pero repito, nada más.

Así que, en concreto, lo importante es hablar, pero con el corazón, hablar con la intuición, hablar de hechos concretos y reales. ¿Y cómo se consigue esto? ¿Cómo se consigue que nuestra mente actúe a través de nuestra voz por medio del pensamiento y se dirija a actuar mediante un comentario, una frase, una idea, la transmisión de la misma? Sencillamente, cuando existe la unidad de pensamiento y no cuando existe la diversidad.

Por ello, en el ejercicio que habéis llevado a cabo en estos instantes de extrapolación mental, queda muy claro que quien diversifica su propia unidad y la convierte en varios fractales, o en múltiples fractales, está destinado a ser subjetivo, y evidentemente poco efectivo, por aquello de "quien mucho abarca, poco aprieta".

Pero hay también una doble visión con respecto a ello. Y es que el individuo que se diversifica en una tarea tan importante y transcendente, como es la unidad de pensamiento, y deja que el mismo, eso es, su propio ego se diversifique, por su elocuencia o grandilocuencia, por su orgullo muchas veces, por su ignorancia siempre -en ese aspecto la ignorancia se refiere a desconocer propiamente su propio fractal y en el que se ha voluntariamente asignado y enraizado- es, evidentemente, porque desconoce totalmente la unidad a la que nos estamos refiriendo.

La unidad es muy importante. Entonces, ante la pregunta con la que partís en esta extrapolación: "¿Qué hacer ante estos casos de diversificación de fractales?", pues también puedo dar mi opinión, y lo hago como referencia para que la tengáis presente en todo momento y seáis cautos, y no os dejéis llevar por la ira, por la pasión, por la desconfianza, por la animadversión, recordando siempre que quien diversifica fractales, quien no está conforme con un solo fractal o pertenecer a un solo fractal, y necesita más fractales, porque su capacidad intelectual, y esta es la palabra, así se lo exige, que no su capacidad espiritual de comprensión y asunción de ideas, que es muy distinto, cuando el elemento se diversifica en fractales, es porque realmente no ha reconocido en sí mismo o en sí misma

la capacidad que tiene de extrapolación, de comprensión, de diversificación adimensional y de autorrealización.

Eso, a los ojos de un correcto, completo y sabio tseyoriano, será una función en la que realmente se descubrirá su falsedad, su hipocresía, su ignorancia por encima de todo y, ante ello, se comprenderá la situación del individuo -hombre o mujer- que así acciona.

Y se le dejará actuar, pero nunca se le animará a seguir haciéndolo. Y siempre se le tendrá en cuenta tal disposición, que en este caso es pura indisposición, dentro del maremagno de su propia mente, confundida, diversificada y controlada, muy especialmente, por el factor ego.

Ahí hay una cuestión a resolver, a reflexionar y a observar detenidamente, todos y cada uno de nosotros: si verdaderamente nuestro accionar lo es producto de nuestro pensamiento trascendente o lo es de nuestro pensamiento intrascendente.

Porque todos, todos, todos, disponiendo de un cuerpo físico y de un determinado baksaj podemos caer, erróneamente, en dicha situación y creer que estamos divulgando objetivamente, siendo al contrario, y nos estaremos moviendo por intereses que tal vez conscientemente, y digo tal vez, no lo sabremos, pero indiscutiblemente actuaremos. Por instinto tal vez puede también que lo sea.

Así que, observémonos primero a nosotros si adolecemos de esta diversificación de fractales, pero los reprimimos, o bien, si tratándonos también en la diversificación de fractales los comprendemos y, de alguna forma, les reducimos su energía, manteniéndolos a raya.

Porque, evidentemente, en pureza todos tendremos acciones y tendencias de otros fractales, pero a través de la comprensión, a través de la lectura, a través del conocimiento puro y simple de la filosofía tseyoriana, limitaremos dicha acción egoica y, por medio de la transmutación, abriremos paso a nuestra consciencia y unificaremos nuestro pensamiento, en lo posible, manteniéndonos siempre, más o menos, en un único fractal.

Amados hermanos, os mando mi bendición.

Amor, Rasbek.

ANEXO

EXTRAPOLACIÓN DEL CONSEJO DE LOS 12-41

(23-7-2020)

Consulta al Consejo de los Doce Adimensional:

¿Cómo tratar la mezcla de fractales dentro de los equipos de Tseyor?

Canal Radial Pm: [20:02, 23/7/2020] Al igual que el otro día, estaban los HH del Consejo de los Doce Adimensional, reunidos alrededor de una gran mesa redonda. Sabían que íbamos a ir y nos recibieron con mucho amor y respeto. Entendí que decían que realmente no se había entendido cómo se trabaja en Tseyor, que algunos no lo tienen claro y mucho menos qué son los fractales. Es posible que haya que insistir más sobre ese tema antes de hacer el Curso para que vayan cambiando su forma de pensar y se centren en la filosofía del Cristo Cósmico que es el centro de Tseyor, saber quiénes somos, qué hacemos aquí. Importante despertar consciencia y desprenderse de lo aprendido, de lo viejo.

Colorea Copiosamente La Pm: [20:00, 23/7/2020]: Vi una rueda de seres, el Consejo, todo muy blanco. Me pareció ver un ventanal y las nubes, la punta de una torre como de hielo. Lo único que entendí fue que la situación de la hermana Reacciona de una Vez fue un aprendizaje y que lo meditemos. Gracias

Connecticut: [19:59, 23/7/2020]: Recordad, me dicen: tolerancia cero, pero aplicado desde el amor, la paciencia y la humildad. Sin juicios.

Junto a ti La Pm: [20:01, 23/7/2020] Vi una partitura musical en color dorado y sonaba una melodía armónica. De repente todo se vuelve oscuro y se rompe la armonía y la partitura... El mensaje de mi réplica es: "Eso es lo mismo que ocurre cuando se mezcla otro fractal con un fractal de Tseyor". Mi réplica me comenta que la forma de corregir desviaciones, en un equipo, es tomando medidas en el momento, en el equipo y lugar que ocurra la mezcla de fractales, siguiendo un sencillo protocolo: 1. Identificar la mezcla del fractal. 2. Reconocerlo en hermandad y unidad. 3. Ayudar al hermano o hermana a ver la mezcla, y si no puede y no corrige o rectifica, simplemente aislarlo en un paréntesis, por esa reunión, de manera puntual

para no interferir con el resto de hermanos o hermanas que mantienen la vibración y la pureza del fractal de Tseyor.

Ovillo Rosa La Pm. [19:56, 23/7/2020]: Entro en ese espacio único de silencio y meditación y siento que alguien..., no sé quién, me dice al oído: Integrar, pero en equilibrio, estar atentos a la dispersión y si surge esta... actuar desde el amor, sin identificación, pero ser implacables ante el ego. No sé si era mi réplica allá "arriba".

Piedra La Pm: [19:57, 23/7/2020]: Veo al Consejo 3D en el centro del fractalom, y en la parte superior al Consejo Adimensional. Luego nos dan un corazón gigantesco.

Reacciona de una Vez La Pm: [19:59, 23/7/2020] Me vi en un lugar muy grande, con una mesa y mucha gente a su alrededor, conversando e intercambiando ideas. Sentí o me llegó: En unidad y con Amor.

Romano Primo Pm: [20:02, 23/7/2020]: Iniciando la extrapolación he pedido mi xendra y el mismo me ha dirigido directamente hacia la nave Tseyor. Y al acercarme a la nave, pude ver como arribaban simultáneamente, todas las hermanas miembros del consejo de los doce "41". Y al introducirnos dentro de la nave, fuimos gratamente sorprendidos con la presencia de los miembros del consejo de los 12 Adimensional, que nos recibieron con un gesto apacible. Estaban reunidos en una sala ovalada, alrededor de una mesa circular, con una esfera azul, reluciente en el centro de la sala, que era como una pantalla donde podíamos ver con mucha nitidez, una serie de símbolos e imágenes... Mientras observábamos la pantalla, me ha llegado que: debemos procurar hacer uso de nuestra capacidad intuitiva, procedente de nuestro ser interior, para enfrentar esta situación. Que tenemos buena información y referencias en los comunicados, para tratar dicho tema. Y que estas situaciones se presentan en el seno del grupo, para probar de alguna manera, nuestro arraigo en Tseyor.

1.55. INSTITUCIÓN DE LA FIGURA DEL TATICH EN LA PERSONA DE PIGMALIÓN

TAP-Triada de Apoyo al Puente
Tarragona – Puertas abiertas en la casa de Lo tienes Todo La Pm y Seguro que es Así La Pm, en Asturias (Paltalk)

Núm. 145, sábado 12 de septiembre 2020

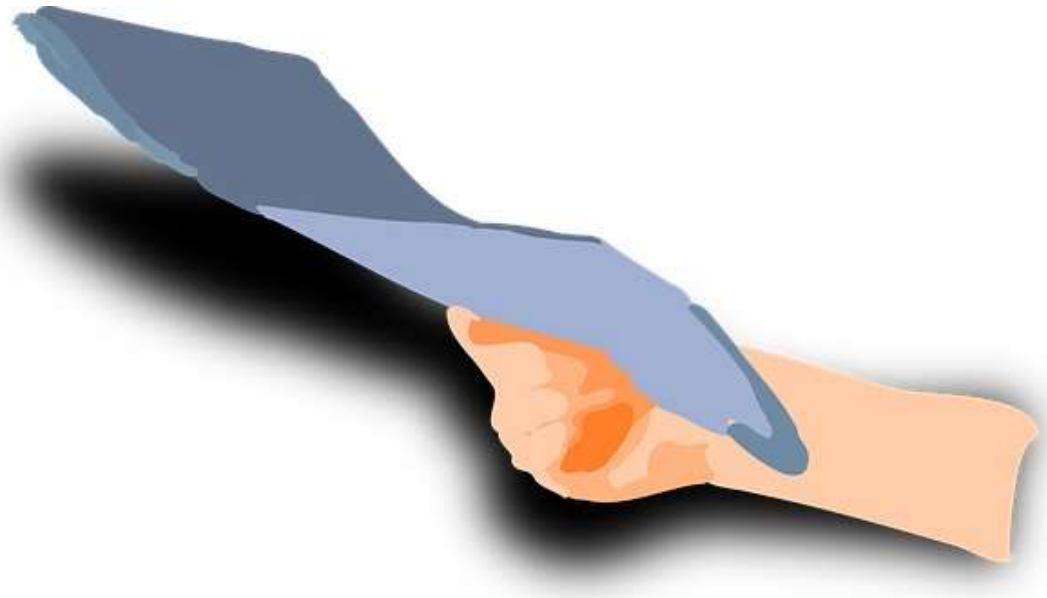

"Se crea una nueva definición, cual es o lleva de nombre *tatich.* Tatich en maya significa direccionamiento, asesoramiento, *coaching,* como conocéis aquí o conocemos aquí, en esta 3D. Asesoramiento imprescindible hacia los Muulasterios y Pueblos Tseyor." Rasbek. Del comunicado TAP 145.

En la sesión de puertas abiertas de hoy, se lee una parte del comunicado 1068 de Noiwanak, la que trata de las sociedades armónicas. A continuación, se expone el tema de las semillas de alto rendimiento para los visitantes nuevos. Dialogan sobre los valores y actitudes tseyorianos, en torno a la idea de pueblo Tseyor. Se lee un fragmento de la monografía *Pueblo Tseyor*. Algunos de los presentes comentan su idea de pueblo Tseyor. Se alcanza la cifra de más de 90 asistentes.

145. INSTITUCIÓN DE LA FIGURA DEL TATICH EN LA PERSONA DE PIGMALIÓN

Colegas soy Rasbek.

Es una gran alegría estar en contacto con todos vosotros, una vez más.

Desde luego es importante la divulgación, y más en estos tiempos por los que pasa este planeta, nuestro planeta Tierra, con cambios tan drásticos, con situaciones tan inverosímiles, increíbles, en alguna cuestión, pero así es. Así se ha trastocado este mundo, con esta situación.

Aunque como nada es casualidad y todo está previsto, habremos de creer firmemente en que la energía sabe en todo momento lo que se hace y cómo actúa. Y por ello todos nosotros, con la máxima paciencia y en el intento de aproximación en la comprensión de dichos efectos, habremos de continuar nuestra labor vivencial, experimental, claro que sí.

Nada nos ha de detener en este proceso y proyecto. Es importante que se haga saber y conocer, mediante la oportuna divulgación, de qué se trata, cuál es el objetivo de este proyecto que engloba al colectivo Tseyor en todas sus partes. En sus tres partes principales o básicas, como son Tseyor Centro de Estudios Socioculturales, Universidad Tseyor de Granada (UTG) y ONG Mundo Armónico Tseyor. En estas tres ramas de este simbólico castaño, se concentra toda la savia que ha de producir y desarrollar todos los frutos para dar alimento a los afines, a los que conscientemente entran en este proyecto por comprensión.

Invariablemente habrá de conocerse el método, el medio, porque nada se va a dar regalado. Por ello, quienes se acercan al conocimiento tseyoriano habrán de conocerlo en profundidad, no superficialmente. Porque cuando un tema se conoce tan solo superficialmente se deja de valorar realmente su esencia, porque hemos de ir al fondo de las cosas, y no a la forma.

Cierto que la forma con que se reviste Tseyor ya es difícil de comprender, porque lo hace bajo el contexto y el pretexto, y entre nosotros, de la realidad de un contacto telepático mediante una comunicación interdimensional con elementos de otras dimensiones, como es el caso de los demás hermanos que componen la tutoría de este grupo Tseyor.

No es tan fácil penetrar en las mentes de todos aquellos que desconocen realmente la labor del grupo Tseyor. Y es evidente que tiene que ser así, y es lógico. Por eso, repito, es tan importante la divulgación, explicar a los demás de qué se trata, a quién va dirigido el proyecto, este proceso espiritual indudablemente. Repito, espiritual.

Porque aun y todo explicándolo se va a producir desconfianza, por desconocimiento y, por ende, tal vez la duda. Una duda que en función de cómo sea su intensidad, puede hacer que la persona se gire, se vuelva para atrás, dé la espalda a dicha divulgación y no quiera saber nunca nada más.

En esto estamos todos implicados, y es importante también que sepamos lo delicada que es la situación en el empleo de nuestra capacidad en la divulgación. Porque por muy buenas intenciones que tengamos, si no lo hacemos bien, si no lo hacemos adecuadamente, el motor no se pone en marcha y el vehículo no circula, se queda parado. Y se pierde el tiempo en espera de una llamada hipotética que lo resuelva todo.

Y esa llamada hipotética, que en todo momento podemos hacer los hermanos de la Confederación, no siempre es posible, por mor a no interferir en vuestras vidas y circunstancias.

Por lo tanto, tened presente lo importante que es la divulgación y lo necesario que ha de ser también hacerlo con prudencia, pero con mucho amor, con un sentimiento de hermanamiento, de unidad y, por encima de todo, conociendo en profundidad el sentido que tiene la organización, que es puramente divulgativa de un espacio que corresponde a la espiritualidad.

Una espiritualidad que no únicamente se mantiene bajo ese aspecto, sino que se conjuga con la ciencia, el arte, y la filosofía. Esas cuatro columnas con las que el individuo puede avanzar hacia el Conocimiento.

Por ello, amigos, amigas, que os dedicáis a la divulgación, se os pide mucha prudencia, mucho amor, y conocer a fondo la temática de Tseyor, qué es lo que pretende y transmitir a los demás dicha pretensión, que únicamente es la de favorecer la mejora del pensamiento. Un pensamiento cargado de egos, de baksaj, de dependencias, y que día a día va sumando.

Y hoy día, con la situación de confinamiento que sufre la población mundial, aún más se cargan las psicologías de elementos no afines que

perjudican muy mucho la dinámica psicológica conducente al perfeccionamiento del pensamiento.

Así que habremos de enfrentarnos en varios campos de batalla, en varios frentes de la misma, y todas habrán de llevarse a cabo, las acciones de defensa, con la misma intensidad y conocimiento. Porque una cualquiera de ellas puede llevar al traste la iniciativa de este mejoramiento en la divulgación.

Tenemos medios, tenemos herramientas, tenemos personal, tenemos conocimientos y, sobre todo, unas estructuras que pueden permitir todo ello con cierta holgura, aunque habremos de saberlas llevar adecuadamente, esto es obvio. Porque un vehículo habremos de saber conducirlo para que nos lleve a alguna parte, porque si no es así nos quedaremos parados, estancados, nos aburriremos y renunciaremos a la marcha por imposible.

Por eso, ha de ser interesante que todos y cada uno de vosotros tengáis presente -los que así anheláis la divulgación porque la sentís en algún lugar de vuestro pensamiento, en la parte más profunda del mismo, en donde se halla inscrita la micropartícula- esa llamada que os ha volcado hacia Tseyor y hacia su constitución.

Y que os ha llevado a aprehender de dicho conocimiento, y habéis profundizado en el mismo, y habéis tenido aciertos y fracasos pero han pesado más los primeros, y por eso estáis aquí continuando con vuestra labor de divulgación, y esto es encomiable. Habéis vencido muchas dificultades, pero estáis aquí, y esto es lo que importa.

Muchos se han quedado en el camino, rezagados. Tal vez van siguiendo lentamente, progresivamente, con toda la buena intención. Y puede que en muy poco tiempo los volvamos a tener a nuestro lado, pero esto ya se verá.

Sin embargo, los que estáis aquí habéis demostrado que de alguna forma el conocimiento tseyoriano os ha penetrado en lo más profundo de vuestra esencia, como me refería, y eso os mueve a continuar.

Os mueve a continuar a pesar de vuestras dificultades, a pesar de toda la problemática que tenéis, y que habéis tenido delante vuestro. Y eso nos demuestra, y a la Confederación le queda muy claro, que de algún modo estáis preparados para un funcionamiento mucho más ágil, con más claridad.

Y, por parte de la Confederación misma, mucha más aportación. Principalmente de pensamiento para que podáis continuar con dicha labor

de divulgación, creando, obviamente, más y más Casas Tseyor, Muulasterios y Pueblos Tseyor. Porque la suma de las Casas Tseyor en ciertas zonas o países o regiones puede comportar la presencia también, así mismo, de un Pueblo Tseyor, es evidente.

Todo eso se irá viendo poco a poco y progresivamente, pero tenéis todo nuestro apoyo, el de la Confederación, como siempre lo habéis tenido, pero ahora más.

En este proceso, estamos todos empeñados en que se clarifique vuestra situación, vuestro pensamiento, y os decimos adelante con la divulgación. Y los que os oigan que piensen que Tseyor no es una obra benéfica, no es una obra de caridad, no es un lugar en donde parar la mano y recibir unas monedas, recibir caridad, que sí lo es. No es un lugar en donde dar de comer, que sí lo es, ya me entendéis…

Pero básicamente es un lugar en donde se ha de propiciar el acercamiento a la filosofía del conocimiento intrínseco, del conocimiento interior. Del reconocimiento. De este trabajo interior que nos va a llevar a la realidad de los mundos.

Y de esto hay ya mucha documentación en Tseyor, y más que habrá, porque todo lo que tenemos ahora simplemente es un empezar. Queda mucha información por mandaros, pero también esperamos de vosotros la continuidad de dicho esfuerzo divulgativo y fe en uno mismo y en la llamada que habéis recibido.

Permitidme un pequeño inciso y deciros que, por parte de la Confederación de Mundos Habitados de la Galaxia, tengo que comunicar, y con mucha ilusión y alegría, que se crea una nueva definición, cual es o lleva de nombre *tatich.* Tatich[8] en maya significa direccionamiento, asesoramiento, *coaching,* como conocéis aquí o conocemos aquí, en esta 3D. Asesoramiento imprescindible hacia los Muulasterios y Pueblos Tseyor.

Es importante dicha figura porque la misma podrá favorecer la claridad mental y los objetivos de divulgación y asentamiento de nuevos muulasterios y pueblos Tseyor, esto es indudable. Y lo más importante es que dicha figura, la del tatich, nos servirá para orientar verdaderamente las expectativas de accionamiento hacia dichos proyectos.

No será en orden objetivo, en el sentido de ejecutivo, sino que llevará parejo, únicamente, el asesoramiento, el direccionamiento. Por lo tanto,

[8] Puente, durante la canalización, al deletrear mentalmente la palabra TATICH para confirmar el nombre recibido, no aprecia la letra H al final. Consultado posteriormente el diccionario maya, vemos que dicho vocablo termina con la letra H, por lo que se decide incorporarla.

tenéis una nueva figura que podrá ayudaros en todo momento con su palabra, con su saber y buen hacer.

Y he recibido la autorización de la Confederación para deciros que dicho nombramiento recae en la persona de nuestro amado hermano Pigmalión. Hablaremos más adelante sobre dicha figura y sobre su accionamiento, pero en realidad lo que se está haciendo, ya es signo evidente de que se entiende el proceso, pero para institucionalizarlo adecuadamente ahí queda esta primera notificación.

Será necesario, pues, que todo aquel que necesite orientación pueda dirigirse a dicha institución, la del tatich, a dicha persona en concreto, y los que no crean conveniente su asesoramiento, pues no va a pasar absolutamente nada. Pero para quien necesitare ayuda, ahí la tendrá.

También se nos pide, por parte de la Confederación, que los elementos en divulgación lo sean teniendo en cuenta, y esto es también interesante saberlo, que deben mostrarse tal cual ha de ser en función de las personas a las que se dirijan. Por lo tanto, es importante que los atuendos, la manera de ser, de vestir, de actuar, de hablar, lo sea en condescendencia con nuestros interlocutores.

Según sean nuestros interlocutores, según donde vaya dirigida nuestra actuación o tarea divulgativa, así nos mostraremos. Creo que entendéis perfectamente a lo que me refiero, es importante mostrarse tal cual somos, pero también demostrar que somos, en realidad, unas personas, hombres y mujeres, que saben estar en todo momento y en cualquier situación, de acuerdo a las normas de una sociedad que así está instituida.

Porque indudablemente habréis, con el tiempo, de hablar, comentar, celebrar reuniones, manifestaciones…, y dar ciertamente una imagen. Y una imagen que no es propiamente la vuestra, sino la de todo el colectivo Tseyor que, obviamente, merece todo el respeto y consideración.

Amigos, amigas, hermanos y hermanas, únicamente me queda deciros que disponéis de Muulasterios para vuestra acción, y más que se institucionalizarán y se pondrán en funcionamiento.

Sin embargo, considerad que no todos los Muulasterios van a poder cumplir los requisitos, o no necesario que los vayan a cumplir estrictamente a como está estipulado, porque fijaros y tened en cuenta como ejemplo comparativo, las pasadas convivencias en México, con respecto a Mazatlán, y posteriormente en Chile, en la Araucanía, cómo se resolvió la asistencia, sin necesidad de tener Muulasterios preparados, en este caso el primero,

de Mazatlán, para dar cabida a la masificación de hermanos y hermanas que asistieron a las mismas, a dichas convivencias.

Por eso, se entiende que los Muulasterios son centros operativos, independientemente de su capacidad, que pueden albergar individuos, los que se permitan. Y los que no, tienen que organizarse y ramificarse, cual árbol con sus respectivas ramas, para dar cabida a todos los nidos o elementos que en un momento determinado se congreguen. Habrá soluciones, habrá posibilidades externas para dar cabida a un gran número de personas, si es necesario, claro está.

Por ello, entendemos que habéis de utilizar los Muulasterios como centros operativos, para los talleres de iniciación, para pasar en ellos los días necesarios, pero en realidad, cuando su capacidad esté cubierta, pues necesariamente habrán de crearse anexos, esto es obvio que tiene que ser así. Por lo tanto, vuestras casas son los Muulasterios, pero vuestras casas dispondrán también de anexos a los Muulasterios.

Y vuestras casas serán los Muulasterios, mientras estéis llevando a cabo operaciones, proyectos de aprendizaje, de iniciación, de preparación, cursos y demás. Pero, en realidad, vuestras casas, vuestros hogares, serán todas las partes de la geografía en las que os destinéis a trabajar y a operar.

Y para ello, el colectivo Tseyor se preparará y os dará cabida, pero no utilicéis como subterfugio la espiritualidad para obtener refugio, sino que para vuestra actividad de divulgación necesitaréis zonas de preparación, lugares piloto, centros de operaciones, pero no habitaciones.

Amados hermanos, os mando mi bendición y el saludo afectuoso de los miembros de la base submarina, aquí en Mazatlán.

Amor, Rasbek.

Sala

Gracias, hermano Rasbek, muy clarito todo lo que nos acabas de decir. Felicidades, Pigmalión.

Pigmalión

¿Qué decir? Es un honor, un privilegio, algo que en mi interior también me resuena mucho, y supongo que mi compromiso se está empezando a plasmar, mi trabajo, a lo que me he comprometido en este grupo, en este planeta, en este momento. Así que yo encantando de la vida,

espero estar a la altura, haré todo mi esfuerzo para contribuir al bien común.

Y aprovechando la oportunidad de tener e Rasbek, pregunto, porque en el pasado día 5 la actividad que hicimos de divulgación me pareció que iba a ser un precedente. No pudo ser en un local, tuvimos que estar en la calle, todos de pie, pero con mucha naturalidad, con mucha armonía, con mucho equilibrio, y llamábamos la atención incluso de la gente que nos miraba. En el pasado he tenido sueños de que iba a ser un poco así, esa divulgación en la calle, porque la verdad es que nos está costando encontrar espacios. Estuvimos buscando lugares tranquilos, pero fue como un imposible. Entonces, pregunto si esa es una actividad que se prevé que va a ser así, y si nos puedes dar alguna referencia al respecto. Gracias.

Rasbek

Todo se dará, y muy especialmente en la medida en que demostréis al exterior, con vuestra mejor buena imagen, el valor con el que pretendéis informar a la población, un valor espiritual, por supuesto.

Sala

Decirte, Pigmalión, que yo lo he soñado también, que los comunicados los daban los hermanos mayores en la calle y estábamos todos afuera, escuchando.

Capitel Pi Pm

Con respecto a lo que hablaste, la manera de divulgar cuando nos acerquemos a la gente, lo que yo entendí es como que voy a hacerme parte del grupo al que voy a divulgar el mensaje, por ejemplo, si me acerco a un grupo de jóvenes, no necesariamente me voy a vestir como ellos, pero habré de hacer sentir a todos esa familiaridad, esa cercanía. No sé si eso es lo que quieres decir, hermano.

Rasbek

“A donde fueres, haz lo que vieres”.

En cuanto a la divulgación en la calle, obviamente lo será siempre y cuando se respeten las normas instituidas en cada municipio.

Lo Tienes Todo La Pm

En primer lugar, darte las gracias por la confianza depositada en todos nosotros y si el camino de la divulgación que estamos tomando aquí, en Asturias, los hermanos, si lo ves como un buen propósito. Gracias.

Rasbek

¿A vosotros qué os parece?

Lo Tienes Todo La Pm

Nos parece bien, creo que vamos por buen camino. Muchas gracias.

Junto a Ti La Pm

Mi pregunta tiene que ver con las bases, varias personas, que contactaron con nosotros en Asturias, comentaron que ellos habían visto naves, una en Gijón, otra en la zona del occidente… Mi pregunta es, ¿en esta zona de Asturias hay una base? Gracias.

Rasbek

Todo se verá, no adelantemos acontecimientos. Poned dos y nosotros pondremos doscientos.

Marián

Quería preguntar si en octubre de 2020 va a pasar algo que nos va a cambiar radicalmente las vidas.

Rasbek

Lo siento, pero no estamos para esos menesteres.

Marián

Quería preguntar, ¿qué representa para mí el número 22? ¿Por qué se me aparece tantas veces, en un día?

Rasbek

Tema suficiente como para que interiorices tu pensamiento y, por medio de la adimensionalidad, tu propia réplica te informe.

Junto a Ti La Pm

El otro día hicimos una extrapolación y en ella vi como si el planeta fuera una célula en el universo, y era como si fuese un reflejo de nuestra propia célula interior, pero a nivel cósmico. ¿Nos puedes dar alguna referencia sobre esto? Porque justo estábamos hablando de la causa de esta pandemia y veía como que había un desequilibrio a nivel interior, a nivel energético, como si estuviera desequilibrada por nuestros pensamientos, por nuestro accionar diario, y ocurría lo mismo con nuestro planeta Tierra. No sé si nos puedes decir algo sobre esta causa que produce este efecto, para trabajar sobre ello e inmunizarnos. Gracias.

Rasbek

No toca ahora este tema. Es más un tema que está reservado a nuestra amada hermana Noiwanak.

Lo Tienes Todo La Pm

¿Podría pedir si mi réplica tendría algún mensaje para darme? Gracias.

Rasbek

No, tu réplica aún no tiene nada que decirte. Sí Rasbek, y te indica que continúes con este proceso y muy especialmente leas con detenimiento y en retroalimentación el presente comunicado de hoy.

Dadora de Paz Pm

Mientras estuviste hablando de la nueva función del hermano Pigmalión, me vino a la mente la figura del embajador. Son diferentes, pero ambos fueron elegidos por ustedes. Ahora la figura del embajador está vacante, ¿tenemos que llenarla nuevamente o ustedes la escogen? O simplemente esa figura dejará de existir en Tseyor. Gracias.

Rasbek

En realidad la Confederación es muy estricta con los nombramientos, y cuando no se cumplen adecuadamente se anulan, y es muy difícil que puedan volver a tener cierta relevancia. Aunque todo puede verse en un futuro, tampoco aquí puedo asegurarlo demasiado, porque además no es incumbencia mía dicho nombramiento.

Empieza de Nuevo La Pm

Los reglamentos que hay para instituir Casas Tseyor y Muulasterios, dados los tiempos que estamos viviendo y la necesidad que existe de estos lugares, me parece como si todo fuera más flexible. ¿Es así? Gracias.

Rasbek

Si te refieres al número 7 he de decir que no, pero si te refieres al número 70, decirte y deciros a todos que con excepciones, y en este caso con la creación de anexos, en cuanto a capacidades.

Por Conexión La Pm

Quería preguntar al hermano Rasbek si había algún mensaje especial para mí, en este momento estoy iniciando en formar parte del Consejo de los doce. Gracias.

Rasbek

Personalmente no hay ningún mensaje para ti, por cuanto en todo caso lo sabríamos, en la medida en que nuestro amado maestro Shilcars nos lo hiciese saber.

Sin embargo, es obvio que se espera la máxima participación en dicho Consejo de los doce, que obtengáis la debida ayuda y asesoramiento de los veteranos y que la asistencia lo sea puntual y con un espíritu de unidad. Y si se cumplen esos requisitos, no podremos decir otra cosa que adelante.

Shilcars

Amigos, amigas, Shilcars de Agguniom.

Adelante con la solicitud de nombres simbólicos.

Sala

De Secretaría han solicitado estos nombres simbólicos.

José Manuel R.	PON TEMPLANZA LA PM
Mónica Consuelo C. S.	RECOGE EL FUEGO LA PM
Liz Deyanira L. M.	LA BELLEZA ES LA PM
Néstor Iván S. L.	UNA PIÑA RESISTENTE LA PM

Sala

Felicidades a todos los hermanos por el nombre simbólico.

Shilcars

Bienvenidos, os esperábamos.

Amados hermanos y hermanas, os mando mi bendición, y cedo mi canal a nuestro venerable maestro Aium Om.

Amor, Shilcars.

ENERGETIZACIÓN DE PIEDRAS, AGUA, SEMILLAS Y ELEMENTOS

Lo Tienes Todo La Pm, delegado por la Junta de Priores para llevar a término la presente ceremonia de energetización en Asturias.

Amados hijos míos, Aium Om con vosotros.

En mi simbólico corazón, que es pura consciencia participativa, vibra esa parte, esa micropartícula de Asturias, que está trabajando y es fiel ejemplo de lo que tiene que ser la entrega como respuesta a la Llamada.

Tenéis muchos ejemplos que dar al exterior, la forma con que habláis, dialogáis, convivís, trabajáis la Tierra, y el amor que impregna todos vuestros actos. Y esto, no lo dudéis, sé que no lo dudáis concretamente, tiene su recompensa, aunque no la persigáis, y esto se verá con el tiempo.

Así que, amados hermanos todos, apoyad este proyecto, este lindo y microscópico proyecto, porque el mismo se contagia.

Mi pensamiento hace la llamada al pequeño Christian, y este acude raudo a mi solicitud, que es vuestra solicitud en definitiva, en esta maravillosa tríada del beh, sayab, tseek…

Y junto al espejo aparece el 33. El pequeño Christian está junto a todos nosotros, irradiando con su luz todos nuestros corazones, nuestros cuerpos y mentes.

Ya con esa plenitud en el colectivo Tseyor, porque desde Asturias se irradia a todo el planeta y universo entero, pido a Lo Tienes Todo La Pm que ponga sus manos sobre los elementos a energetizar: agua, piedras, semillas y demás, y a todos los presentes y a todos los afines que puedan estar en Tseyor en todo el mundo, con sus piedras, agua correspondiente, semillas, mentes…, para que se energeticen, para que alcancen un nuevo nivel vibratorio.

Todos, por afinidad, se unen a esta ceremonia que llevamos a cabo, todos unidos bajo la dirección de nuestro amado pequeño Christian.

Lo Tienes Todo La Pm, pronuncia conmigo estas palabras:

ATSUM BENIM ARHAM

¡Que así sea!

Amados hijos míos, me despido de todos vosotros, no sin antes besar humildemente vuestros pies.

Amor, Aium Om.

Sala

Gracias hermano Aium Om y gracias a la energía del pequeño Christian, que como siempre inunda todo nuestro cuerpo. Y también gracias a Rasbek y a Shilcars. Gracias a todos los hermanos.

Lo Tienes Todos La Pm

Gracias a todos los hermanitos, a todos los hermanos del cosmos, Sala, Puente, Rasbek, Aium Om, y a todo el grupo Tseyor. Adelante, todos juntos podemos.

Junto a Ti La Pm

Gracias a todos, de todo corazón. Me sentí muy feliz al oír hablar de Asturias.

1.56. CERRANDO CÍRCULOS PARA FAVORECER LA DIVULGACIÓN

Tarragona – Mesa redonda Cerrando círculos en el Muulasterio Tseyor la Libélula (Paltalk)

Núm. 1080, martes 22 de septiembre 2020

"En estos momentos tenéis la oportunidad de continuar cerrando círculos, no olvidéis esta línea, porque cerrando círculos se os permitirá aligerar carga psicológica y mental, y muchos de vosotros y vosotras entenderéis, comprenderéis y, al hacerlo, transmutaréis. Pero lo más importante es que os amaréis mucho más." Rasbek. Del comunicado 1079.

Hoy ha continuado la Mesa redonda Cerrando Círculos en el Muulasterio Tseyor la Libélula. Después de la sesión ha intervenido Rasbek con este comunicado.

1080. CERRANDO CÍRCULOS PARA FAVORECER LA DIVULGACIÓN

Colegas, soy Rasbek

Aprovecho esos pocos minutos que nos quedan en esta fantástica y mágica sala del Muulasterio Tseyor la Libélula para mandaros mis saludos más entrañables, junto con los de mis compañeros y compañeras de la base de Mazatlán.

Deciros también que estamos en un periodo crítico, pero apasionante. Crítico por la situación pandémica que atraviesa este mundo y por sus circunstancias, que para el ego en definitiva no son favorables. Es obvio que a nadie le gusta que le muevan de su sillón, con ese nadie me refiero a nuestro querido ego, a nuestra personalidad adquirida, acostumbrada a que todo se le ponga fácil y no en contra.

Y en cambio sucede lo contrario, a muchas personas las dificultades les resultan un agravio muy importante, y sufren. No ya solo quienes padecen enfermedades o tienen una mala salud, evidentemente, sino todos aquellos que sufren, aun disponiendo de una buena salud, por el hecho de que se les ha desplazado de su rutina, verdaderamente amarga, cual amargo dulce en este caso puesto en bandeja.

Y digo amargo dulce, que lo será para algunos o una gran mayoría puede que también, pero hay un grupo importante de seres humanos que entienden que es la oportunidad de trabajar, porque entienden también que ahora es el momento de hacerlo.

Trabajar en el aspecto de la divulgación. ¿Qué significa divulgación en este caso, en Tseyor? Pues muy sencillo, divulgar la filosofía Tseyor no de pe a pa, sino en pequeños chispazos. Por lo tanto, en una experimentada síntesis de cuál es el pensamiento filosófico.

Fijaros que estoy hablando de síntesis de un pensamiento filosófico, por lo tanto apartaremos el voluminoso fajo que pueda representar todo un conocimiento y buscaremos siempre la síntesis. Porque en definitiva para la divulgación será mucho mejor pocas implicaciones, ya que con ello el neófito entenderá hacia dónde van los objetivos de Tseyor mucho más fácilmente que entregándole un voluminoso trabajo informativo. Que verdaderamente tendrá que llegar tarde o temprano, pero en su proceso y en su tiempo, como la fruta que madura en su tiempo.

Por eso interesa ahora trabajar la síntesis en la divulgación, ahora que es, contrariamente a lo que pueda pensarse, el momento en que la gente escucha mucho más, precisamente porque necesita hallar el equilibrio perdido. En muchos, un equilibrio ficticio pero equilibrio al fin y al cabo que les ayuda a conformar sus vidas, tal vez en una rutina constante, llegando a ser aburrida y, como consecuencia de ello, constituir en ellos mismos cierto desánimo.

Por ello es importante ahora la divulgación, porque hay muchas personas alrededor nuestro que sufren, que sufren por la incomprensión de un proceso que es para ellos y para ellas un proceso benefactor. Y esto es lo que habremos de intentar transmitir en el pensamiento de todos cuantos se prestan a oírnos.

Han de oír que, contrariamente a lo que puedan pensar sus personas, estos momentos son muy importantes, porque propician un cambio de estructuras mentales y la posibilidad de alcanzar un mayor conocimiento, no tanto intelectual pero sí conscienciativo, eso todos lo entendéis.

Por eso es muy importante la labor que estáis desarrollando estos días aquí, en el Muulasterio Tseyor la Libélula, centro piloto y cabeza visible e invisible de todo un proceso ergonómico. Como son todas las instituciones que se congregan aquí, en el Muulasterio de Tseyor, y no hace falta enumerarlas. Pero cual pieza que va cercando un engranaje y haciendo funcionar otras piezas o múltiples piezas, en favor de un gran organismo, este es el lugar adecuado, y este es el momento adecuado para ello.

Por eso, también, y como segunda parte de lo que intentaba transmitiros en estos instantes: es también importante e interesante el hecho de una limpieza psicológica, mental, de cerrar círculos, y lo estáis haciendo, aunque a un ego recalcitrante pueda pesarle. Pero al final comprenderá que no le queda otro remedio que asumir que han de cerrarse

círculos y pensamientos, situaciones, circunstancias que en un momento no fueron favorables del todo, cuando en realidad era una eficiente y eficaz, por decirlo con pocas palabras, oportunidad de aprehender y de transmutar.

Pues bien, en estos momentos tenéis la oportunidad de continuar cerrando círculos, no olvidéis esta línea, porque cerrando círculos se os permitirá aligerar carga psicológica y mental, y muchos de vosotros y vosotras entenderéis, comprenderéis y, al hacerlo, transmutaréis. Pero lo más importante es que os amaréis mucho más.

Es curioso cómo en la nave Tseyor, en los encuentros en la adimensionalidad, todo es alegría jolgorio, disfrute, sonrisas... Y cuando aparecéis por aquí, en esta 3D, es todo lo contrario. Eso indica que asumís un papel y os lo creéis. Y vuestro papel no es el que aparentáis, es el papel con el que os mostráis al exterior, pero en realidad sois felices, sois alegres, estáis sanos y con ganas de trabajar y favorecer la energía. Y esto es lo que habréis de comprender.

Por un lado, cerrando ya definitivamente esos círculos y luego aplicándoos verdaderamente en la divulgación, bajo esos propósitos o auspicios. Porque ahora es el momento, precisamente, repito, es el momento de favorecer la divulgación, porque es cuando más se os necesita.

Daos cuenta, se necesitan personas de buena voluntad, en este caso se necesitan Muul Águilas GTI de buena voluntad, prestos a ayudar, a trabajar, a concienciar, a favorecer la propagación del mensaje cósmico-crístico, aquel que proviene de un compromiso adquirido bajo los auspicios del pequeño Christian, y todos lo habéis asumido.

Por tanto, ahora es el momento, ahora ya es tiempo de que preparéis vuestras naves y empecéis a volar, que empecéis también a daros cuenta de cuántas limitaciones os impiden alzar el vuelo, y no lo digo porque sí ni hablo por hablar, podéis alzar el vuelo, un vuelo mental, psicológico, sin peligro, porque es el vuelo conscienciativo de unos seres que han conseguido comunicarse entre ellos mismos, con ellos mismos, con su propia consciencia, mediante la síntesis de su propio pensamiento, compuesto de un gran baksaj y un ego enorme que se está debilitando a pasos agigantados.

Por ello, y con ello, os brindo la oportunidad de que os animéis, de que os améis, de que compartáis, como lo habéis hecho en esta meditación

y en la oración que ha antecedido, porque esa es la realidad de los mundos, que es llegar a la realidad de los mundos, ese es el camino para darse cuenta de dónde está uno, de dónde viene y hacia dónde quiere ir o ha de ir: hacia la divulgación, sin duda alguna. Nada más.

Amigos, amigas, hermanos y hermanas, un fuerte abrazo y bendiciones.

Amor, Rasbek.

Sala

Gracias, hermano Rasbek, como siempre impecable en los comunicados que nos das, la enseñanza que nos das.

Castaño

Cuando has hablado de una síntesis de la filosofía de Tseyor, me ha venido a la memoria el *Curso holístico*, que también Noiwanak nos ha encargado que vayamos actualizando, revisando y editando de nuevo, entonces, pensaba que nos ibas a dar alguna noticia en ese sentido, y te pregunto sobre ello, si nos puedes dar alguna referencia. Gracias.

Rasbek

Sí, por supuesto, en su momento se llevará a cabo, y con gusto participaré, faltaría más. Esperaremos a que tengáis completo el jurado y destinada ya la persona, el Muul que sea quién redacte el volumen, interesante volumen del que sin duda alguna vosotros mismos quedaréis sorprendidos.

Lo Tienes Todo La Pm

Agradecerte este comunicado y compartir esa experiencia interdimensional que, cuando hicimos la extrapolación por la mañana en la Libélula, he visto cómo me extrapolaba, subía a la nave y, como bien dices, ahí compartíamos las respuestas y las maneras cuando se hizo la pregunta de los Doce del curso. Ahí vi como estábamos reunidos en la nave, con nuestras réplicas, y contrastábamos las respuestas, las recogía y me llevaba aquí abajo y las exponía. Lo he visto como muy claro, con confianza y con una tranquilidad bastante acogedora.

Con esto quiero decir, ahora que estamos haciendo un trabajo, aquí en Asturias, sobre la divulgación, veo que hay muchos participantes que están interesados en la filosofía, en el curso, y como bien dices en la síntesis de la filosofía. Anhelo, de verdad, encontrar esa síntesis en las palabras para poder divulgar lo mejor posible, ahora cuando has explicado muy bien y nos has dicho cómo hacerlo. Pero si puedes dar alguna referencia más, para que pueda llegar a mi conciencia, y a todos, te lo agradecería.

Rasbek

Lo Tienes Todo, tu nombre no se te ha dado por casualidad, tu réplica te lo ha concedido para recordártelo, recordarte firmemente que lo tienes todo, desde cuidar la tierra a la divulgación, porque en ti está este pensamiento cósmico-crístico. Y no olvidemos, tampoco, que tu nombre es el de todos, porque todos lo tenemos todo. Así que no puedo añadir nada más, por ahora.

Capitel Pi Pm

Gracias por este comunicado, aprovechando que eres el tutor de la divulgación, tenemos una mesa redonda en la que vamos a hablar sobre eso, ¿cómo podríamos proyectar la divulgación aquí, en Granada? Y entonces se nos han ocurrido algunas ideas, sencillas ideas. No sé si nos podrías indicar algo con respecto a hacer Talleres de reconocimiento de uno mismo, para hacer la divulgación más cercana a las personas. No sé si me explico, talleres de autorreconocimiento para que las personas puedan llegar a reconocer quiénes somos cada uno a nivel mental. Gracias.

Rasbek

Cierto que tenéis que divulgar porque a casa no vendrán, y tampoco iréis casa por casa, porque no es este el trato, así que espero de vuestra inteligencia como para entender el procedimiento, porque evidentemente Rasbek no os va a decir cómo tenéis que trabajar.

Pero sí os puede dar alguna referencia. Tenéis vuestra casa, estáis en vuestra casa, el Muulasterio Tseyor la Libélula, y desde ahí podéis desplazaros a un punto cualquiera de vuestra geografía, diariamente, moviéndoos, y volver a casa, con el trabajo hecho, o al menos intentado hacerlo: contactando, explicando, etc., etc. No tenéis prisa, esto es lo que

os habéis de plantear en vuestro pensamiento, nada corre prisa, pero sí, no se ha de perder el tiempo. Por lo tanto, a trabajar…

Junto a Ti La Pm

Te quería preguntar sobre la divulgación y las mesas redondas como esa herramienta de divulgación, porque creo que estamos experimentando en eso, pero que todavía no estamos… (se corta el micro)

Sala y Puente

Ya que se ha caído, deciros que nosotros nos tenemos que retirar, el hermano Rasbek también lo ha hecho. Así que continuad seguidamente con esa labor tan preciosa que estáis llevando a cabo.

La Libélula

Besitos, abrazos.

1.57. ANTE TODO CUBRIR NUESTRAS PROPIAS NECESIDADES

Barcelona – Mesa Redonda Retiro en el Muulasterio Tseyor Los Castaños (Chile) (Paltalk)

TAP Núm. 149, sábado 30 de enero 2021

El Muulasterio Tseyor Los Castaños, en Chile, ha organizado, para hoy 30 de enero, una mesa redonda sobre el "Plan de trabajo y ayuda humanitaria para los tiempos de incomunicación y en confinamiento", a la que invitan a todas las Casas Tseyor y Muulasterios de Tseyor, para que expongan sus conclusiones, previamente elaboradas.

Avanza Progresivamente La Pm hace una síntesis del trabajo realizado en Chile durante este tiempo de contingencia. A continuación, hacen su aportación los representantes de cada Casa o Muulasterio, los

cuales exponen las conclusiones previamente elaboradas por el respectivo colectivo. En el anexo se recogen las ponencias citadas.

Puente comenta el origen de la TAP-Tríada de Apoyo al Puente, la cual está presente en este momento en la sesión.

149. ANTE TODO CUBRIR NUESTRAS PROPIAS NECESIDADES

Colegas, soy Rasbek.

Cierto que "en el bote pequeño está la buena confitura", y esto viene a cuento con relación al pequeño grupo Tseyor repartido por todo el mundo, que es un pequeño grupo, pero indudablemente su contenido es de excelente calidad, y se renueva constantemente y trae el alimento preciso a todo aquel que se acerca a saborearlo.

Así es el grupo Tseyor, ofrece alimento a todo aquel que se acerca y lo pide, pero lo pide de corazón, lo pide con vocación, no lo pide por pedir, por costumbre, por a ver qué pasa, sino que lo pide porque en realidad lo necesita, se siente que lo necesita, que precisa, a su vez, la retroalimentación de un conjunto humano, pequeño, pero con un indudable valor que se aprecia intrínsecamente, no lo aflora, se intuye que en el seno mismo del grupo Tseyor hay un gran potencial.

Esto viene a indicarnos que, al igual que el átomo en su pequeñez es tan potente, dispone de tanta potencia siendo apenas una molécula, así en todas las cuestiones que trata Tseyor. En definitiva, no alardea de un gran potencial, en este caso humano, pero sí dispone de un gran potencial espiritual, por lo de filosófico que contiene el mismo.

Así, recordando al CAFÉ Trascendental, en conjunción con estas palabras, se establece un proyecto. Un proyecto que obviamente va creciendo, en este caso y en vosotros las casas Tseyor, los Muulasterios y muy pronto los pueblos Tseyor, que accederán a un procedimiento mayúsculo, siendo evidentemente pequeños, pero como digo de un gran potencial humano, por lo tanto, un capital espiritual muy importante.

En este caso, también conviene que tengáis en cuenta que el proceso se circunscribe siempre, o habrá de serlo, dentro del contexto tseyoriano, porque indudablemente es el fractal en el que estamos trabajando y al que debemos empujar, en el sentido de darle fuerza y potencia, pero no perdiendo fuelle extralimitando nuestra actuación hacia otros lugares que no corresponden al propio fractal de Tseyor.

Es evidente que en casa nos entenderemos como una gran familia y procuraremos dar la mano a todos aquellos que lo necesiten. Lo que no sería correcto, y tampoco muy inteligente, es dar la mano a otros sectores fuera del contexto de Tseyor, y nos esforzáramos en perder energía en otros estamentos fuera del propio fractal de Tseyor, esto es evidente que habremos de comprenderlo.

Cuando hablamos de ofrecer casa o cobijo y alimentos, como ayuda humanitaria, ante todo habremos de ofrecerlo pensando en el propio colectivo de Tseyor, para no perder fuerzas en este intento mayúsculo de ofrecer una gran potencia o potencial humano, filosófico y espiritual, por cierto.

Antes habremos de cubrir nuestras propias necesidades, ofrecernos verdaderamente entre nosotros mismos en ayuda humanitaria y, una vez cubiertas esas primeras necesidades básicas podremos, si se puede, acceder a otros fractales brindándoles la ayuda, pero cuidando siempre de no interferir. Y siempre y cuando se nos pida dicha ayuda, pero no antes.

Verdaderamente la intencionalidad de Tseyor está en ofrecer al colectivo afín la debida ayuda, para eso se establecen los Muulasterios, las casas Tseyor y los futuros pueblos Tseyor. Porque, ciertamente, podemos afirmar ya que en estos tiempos que corren, en la actualidad, las dificultades cada vez son más duras, más difíciles de afrontar en muchos aspectos.

Tseyorianos que quedan sin trabajo, que pierden su empleo, por supuesto, o su actividad merma de tal forma que se les imposibilita de poder ofrecer, a su familia, el debido alimento y protección. Esto lo iréis observando poco a poco, aunque progresivamente, y tal vez en algunos puntos a marchas forzadas, observaréis como digo, la forma en que el medio está asfixiando a la población.

Así es, habrá más dificultades, más desempleo, más enfermedades y todo ello habrá de comportar una extremada autoobservación.

En las filas de Tseyor, en el entorno de Tseyor y sus afines, ya no pretendemos que extralimitéis vuestro pensamiento en el exterior, sino

siempre centrándoos en las posibilidades de ofrecer ayuda humanitaria al propio Tseyor, como digo, para reforzarlo, porque aún es débil, aún está en crecimiento, aún necesita apoyo y tutela -la debida ayuda que precisa para ese desenvolvimiento externo-, aún necesita dicho apoyo. Como indico, se precisa que todos sus miembros puedan disfrutar de las mismas ventajas y posibilidades.

Por eso los Muulasterios ofrecen ese cobijo y también ese alimento. El que vamos o podemos ofrecer en Tseyor, es el alimento que puede generarse en los propios Muulasterios. Y habremos de preguntarnos el porqué de esa circunscripción con respecto a estos puntos de apoyo, me refiero a los Muulasterios, casas Tseyor y en el futuro pueblos Tseyor.

Pues precisamente porque en esos puntos es donde podremos reconocer verdaderamente las propias necesidades de los elementos tseyorianos. No podemos conocer o nos sería muy difícil conocer las necesidades que pudieran existir y, de hecho, pueden existir en todo el mundo, pero sí podemos conocer las necesidades en nuestra propia casa, con nuestros propios hermanos y hermanas, porque realmente son tseyorianos, con nombre simbólico, y que de alguna forma han entendido el proceso filosófico de Tseyor.

A estos hermanos y hermanas, sí les podemos ayudar en todos los aspectos, siempre y cuando sepan estar en unión, sepan organizarse y lo demuestren, no solamente con palabras, sino con hechos.

Ciertamente, el aspecto del reconocimiento vendrá dado por la unidad, en todos los aspectos. En este caso, tseyorianos y tseyorianas que necesiten ayuda, habrán de dirigirse, obviamente, a los Muulasterios y casas Tseyor más próximos, para que se tenga constancia de su situación

Eso conlleva también que los Muulasterios, en muy poco tiempo, habrán de ser insuficientes para dar cabida a todas las necesidades que se prevén en un futuro -no voy a extenderme ahora en detalles, en su momento tal vez sí lo haré, porque únicamente se trata de una información muy general la que pretende daros Rasbek en este momento- por lo tanto, sí, necesitaremos Muulasterios y casas Tseyor y pueblos Tseyor en más cantidad, porque la situación lo requerirá hasta el momento en que concluya el Plan Cósmico para la Tierra, que será un hecho.

Durante todo este tiempo habrán los tseyorianos de unirse, hermanarse, amarse, colaborar juntos, conocerse, reconocerse, auxiliarse y trabajar codo con codo. Ya me entendéis.

Por el momento nada más, amigos, amigas, hermanos y hermanas, desde la base submarina de Mazatlán un abrazo para todos de todos.

Amor, Rasbek.

Predica Corazón Pm

Gracias amado hermano Rasbek, Sala y Puente, muchas gracias, muchas gracias a toda la sala.

Arán Valles Pm

Querido Rasbek, yo me atrevo a preguntar el pensar que hemos de extrapolar mucho más hacia el Consejo de ancianos de Mazatlán, pensando que si lo hacemos de esa manera y vamos creando una comunicación con ellos, en algún momento…, ustedes nos han dicho que ellos tienen mucha información que darnos, El Consejo de los sabios, y pienso que tal vez si vamos trabajando mucho, intentando tener una buena conexión con ellos, nos puedan ir preparando para que en algún momento lográramos hacer lo que hicieron los Máak de Mazatlán, de precipitar lo que se necesita de la adimensionalidad. Claro que ahorita no estamos preparados, pero si nos vamos preparando en algún momento las contingencias sean extremas, y podamos ayudar de esa manera en nuestros lugares locales, porque vamos a estar más incomunicados, las comunicaciones al uso tal vez desaparezcan y que pudiéramos ayudar de esa manera, precipitando lo que se necesita. ¿Me puedes decir algo? Gracias.

Rasbek

Sí, por supuesto tenéis la posibilidad de recabar información en las propias bases, también en la nave Tseyor, en los propios Muulasterios, mediante la extrapolación, pero lo más importante es que os unáis, que no os sintáis desperdigados, sino unidos en un objetivo común, porque de esa unidad nacerá también la energía suficiente como para impulsaros en el reconocimiento interior y, por lo tanto, obtener de vosotros mismos la debida consciencia de lo que tenéis que llevar a cabo.

Ayala

Gracias amada Sala, familia, amado Rasbek, infinitas gracias, amado hermano. En tu exposición no he podido dejar de conectarme con el

“Cuento de Platanito y Conejero”, creo que está en perfecta sintonía y sincronía, porque en el cuento se hace referencia directamente al Muulasterio Tegoyo. Tegoyo, como cualquier elemento más del colectivo Tseyor, es todo Tseyor, y ahora tú lo has plasmado de una forma clara. Entonces, ese llamamiento que se nos hizo a todos, a través del cuento, lo estamos asumiendo y se nos da a entender que aceleremos el paso para que los Muulasterios, casas Tseyor y futuros pueblos se activen de forma autosostenible y dar el apoyo necesario a la hermandad de Tseyor, y empezar a expandir de una forma más efectiva nuestra verdadera misión, que es la que todos sabemos.

Hoy estuvimos en la finca, en Tegoyo, fuimos tres hermanos, tuvimos la oportunidad de poder plantar algo en la tierra, y vimos que el fruto que ya se había plantado está creciendo de una forma maravillosa. Sé que es complicado intentar transmitir la alegría íntima que uno siente cuando está en esa tarea de dar, sin esperar nada a cambio. Solamente era agradecer de corazón tus palabras, porque nos conforta. Gracias, amadísimo hermano.

Rasbek

Cada célula reconocerá su parte del todo, y en dicha parte se esmerará en proporcionar el debido equilibrio, cubriendo todas las necesidades que precise aquel contorno en el que se haya resituado.

Siendo todas las células iguales desde un principio, se van adaptando a la nomenclatura que precisen y al sector al que van a servir, e incluso las células convirtiéndose también en neuronas. Todo ello sin olvidar que parten de un principio de unidad, que son iguales entre sí, que no hay diferencias. Y que sirven todas según sus posibilidades.

Aquí habremos de tener en cuenta, pues, que cada célula sabrá realmente que viene de un mismo principio, y que va a modificar los lugares en los que se aposente, en función de las necesidades que le sean asignadas o pueda entender que va a ser necesaria su presencia. Y en conjunto, el organismo funcionará como tal, el organismo Tseyor, como colectivo Tseyor.

Por lo tanto, aquí se entiende perfectamente que no vamos a acumular, porque sería innecesario. La célula tiene que ir de aquí para allá, pero no puede ir cargada de objetos y de elementos que pueden hacerle que el viaje le resulte pesado, agotador y a veces infructuoso.

Por ejemplo, en el caso de la ayuda humanitaria, no vamos a pretender recoger, en este caso para los damnificados, 200 abrigos, cuando realmente solo se puede necesitar uno o dos o tres. Por lo tanto, aquí habremos de procurar no excedernos en las necesidades y sí cubrir las propias, porque en realidad habremos de actuar de forma ágil, segura y sin demasiados paquetes que puedan entorpecer la marcha, ágil y segura, que preconizamos.

Lo Tienes Todo La Pm

Gracias a todos por esta bonita retroalimentación, Sala, Puente, la triada y a nuestro amado hermano Rasbek. Sobre el comunicado que has dado me ha llegado al pensamiento, sobre las casas y Muulasterios que vayamos creando, se me venía un poco que esas casas se formarán siempre en unidad y en hermandad de los hermanos tseyorianos. Lo que me llega es que no esperaremos a que estén creadas para el funcionamiento y el accionamiento, que sin esperar nada a cambio y sin deseo se crearán cuando ya estemos unidos, hermanados y en acción en esas casas. Primero será esa unión para crear esa unidad de trabajo, esa unidad con esa filosofía, y después se crearán. No sé si me has entendido en lo que he querido expresar. Gracias.

Rasbek

Es evidente que un organismo tiene que crecer y llegar a la edad apropiada para ejercer su trabajo de ayuda humanitaria, en este caso, no antes. Crecer significa que es siguiendo o teniendo en cuenta los protocolos de Tseyor, mediante la unidad de 7 elementos, como mínimo, para reforzar una estructura o casa Tseyor. Por lo tanto, este es el objetivo principal, luego vendrán otros y, poco a poco, de esa labor inicial irá floreciendo, si cabe, la visión futura de trabajo y dedicación, tanto en la ayuda humanitaria como en la divulgación del mensaje cósmico crístico.

Ilusionista Blanco La Pm

Escribe su pregunta en la pantalla.

Puente

No contesta.

Sala

No hay ninguna pregunta más, nosotros nos despedimos.

Predica Corazón Pm

Muchas gracias, hermanos Chac Mool Puente, Sala, muchas gracias a todas las Casas Tseyor y Muulasterios y a todos sus compromisarios, a todos los que están de corazón. Bendiciones, felicidades, gracias.

ANEXOS

MESA REDONDA DÍA 30 DE ENERO DE 2021

Muulasterio Tseyor Los Castaños

Sala Paltalk Muulasterio Tseyor Los Castaños 19-22 h España

Se plantearon dos propuestas para trabajar con las Casas y Muulasterios Tseyor. Con el propósito de darle la vuelta al mundo, en un trabajo conjunto

1. Plan de Trabajo y Ayuda Humanitaria para los tiempos de incomunicación y confinamiento. Sábado 30 de enero
2. Vocación y Responsabilidad en nuestra Misión en el Plan Cósmico para la Tierra. Domingo 31 de enero

Cada Casa Tseyor y Muulasterio se reunirían con sus compromisarios para trabajar estas dos propuestas que como Muulasterio Tseyor Los Castaños y Casa Tseyor Maquehue resolvimos plantearnos. Así para los días 30 y 31 que estaba preparado un retiro presencial u virtual, cada Casa y Muulasterio Tseyor elegiría a sus representantes para entregar un resumen de cada propuesta el día asignado para ella.

Antes de iniciar la Mesa Redonda, el Muulasterio Los Castaños nos entregó lo siguiente:

Durante el inicio del año 2020, nuestros y nuestras compromisarias a través del mundo, llegaron a Chile por la invitación del colectivo y nuestra amada -actualmente- priora, Predica Corazón Pm.

Nos reunimos en retiro e introspección, en tierras muy antiguas, llamadas en Mapudungun, el lenguaje de sus habitantes, “Wallmapu”. Este lugar también es conocido, como el inicio de nuestra Patagonia, La Araucanía.

Ha sido de gran importancia, para nosotros y nosotras como colectivo, posteriormente a las Convivencias, apuntar certeramente hacia el cierre de círculos para poder avanzar, tanto en la unidad a fin de construir la autosostenibilidad de nuestros muulasterios, como también para unificar criterios en cuanto a lo que nos convoca hoy, la ayuda humanitaria y nuestro accionar.

En el contexto, 2020, donde una pandemia, nos impidió reunirnos, tuvimos la fortuna de recibir, en nuestros corazones, dos grandes nacimientos: nuestro amado Muulasterio junto a su Priora Predica Corazón Pm, y nuestra amada Casa Tseyor Maquehue (lugar de Maquis, Mapudungun) junto a su Belankil Un trato amable La PM. Estos eventos sin duda, nos llenaron de esperanza, frente a las dificultades, sin embargo, estamos atentos y atentas a que el trabajo debe comenzar a concretarse, unificar criterios al respecto y ser conscientes del tiempo en el que estamos viviendo y experimentando. Debemos realmente, auto observarnos de instante en instante, ya que los espejos de nuestros y nuestras hermanas nos permiten observarnos a nosotros/as mismos.

Como tseyorianos/as continuamos con las ansias de retroalimentación que nos dejan las convivencias, marzo, abril y mayo tuvimos lecturas nocturnas para aprehender el mensaje de nuestros guías. Y durante todo el año meditaciones matutinas. Este dulce trabajo de nuestras hermanas nos permite reflexionar en torno a la importancia de nuestra ayuda por medio de los campos morfogenéticos y la transparencia progresiva de nuestro Baksaj, a fin de ser espejos que divulguen por acción.

Cito a nuestro amado tutor Shilcars: “Sin embargo, sí queda una chispa por hacer, y es que todo ese tiempo simbólico estelar de ese yo pequeñito en retroalimentación tiene la oportunidad de eso, de retroalimentarse, y ahí está la clave. Queremos un avance, queremos el perfeccionamiento de nuestro pensamiento, unámonos, hermanémonos, amémonos. (…) No creemos diferencias, todos somos iguales, (…) Pero una sugerencia sí puedo daros, que ese trabajo de todos y cada uno de vosotros no lo podéis hacer individualmente, no podéis retiraros en vuestros lugares

de confort y tratar de averiguar qué pasa con esa gran mentira. Una gran mentira que es tan perfecta está tan bien hecha, pero no perfecta del todo, que nos la creemos a pies juntillas". (Shilcars. Cerrando círculos, pág. 51, 52).

Mesa Redonda: Plan de Trabajo y Ayuda Humanitaria para los tiempos de incomunicación y confinamiento

Nuestro amado hermano Rasbek nos entregó la Comunicación TAP149

Sábado 30 de enero

Las aportaciones fueron las siguientes:

Introducción Muulasterio Tseyor Los Castaños y Casa Tseyor Maquehue

No A la TunTún La Pm y Fruto del Castaño Pm

Plan de trabajo y ayuda humanitaria para los tiempos de incomunicación y en confinamiento.

Después del breve receso a fines del año 2020, la Confederación de Mundos habitados de la Galaxia, retomó las comunicaciones a través de nuestro amado canalizador Puente, con un mensaje recibido con acopio de energías muy superiores que ya no desconciertan, porque ahora es el tiempo, tiempo de situarnos en una órbita de pensamiento que posibilitase la acción benefactora de ese input de energía positiva, y no antes, trasmutando de alguna forma al ego que imposibilita una mayor claridad conscienciativa.

Se nos ha dicho que los tiempos que vivimos son solamente el principio, que pensemos en los demás y pidamos por ellos, que detengamos nuestro pensamiento y entremos en nuestro propio corazón y recibiremos respuestas.

Hemos organizado esta mesa redonda con la ilusión de trabajar en conjunto con los 4 Muulasterios y 5 Casas Tseyor que tenemos, gran tesoro regalado en consecuencia desde la adimencionalidad y así unificar criterios, crear hermandad y un flujo de energía que se trasmita via campos morfogenéticos de amor y unidad.

Luego se dio paso a los representantes.

Casa Tseyor Barcelona

Empieza la Unión La Pm

Tal como nos han indicado los hermanos mayores en diversos comunicados, en esta 3D es importantísimo tener las necesidades primarias cubiertas (comida, cobijo...), para después llegar a la parte espiritual.

Estamos en unos momentos de gran transformación planetaria.

Sabemos que todo lo que está acaeciendo es necesario para la evolución del planeta y de todo lo que lo habita y que es producto de una causa generada en la adimensionalidad y que lo que aquí podemos observar son los efectos, que la mayor ayuda que podríamos brindar es ir al origen de la causa y modificarla, pero dado que de momento no estamos en posibilidad de aplicarnos en ese sentido o más bien que estamos aprendiendo a ello.

Entre todos hemos pensado en las siguientes acciones, para ofrecer esa ayuda humanitaria para los tiempos de incomunicación y confinamiento en esta 3D:

-Voluntariado para hacer recados para aquellas personas que lo necesiten; compras de comida, medicamentos, tirar la basura, escucharles, dando esa palabra de aliento, etc.

- Promover dentro de la organización vecinal el intercambio de bienes y servicios en base a las necesidades prioritarias.

-Poner a disposición aquellas cosas que no utilizamos y que pueden ser útiles para los demás (ropa, utensilios de cocina etc).

-Fomentar actividades que les sirva para la autosostenibilidad. (Conservas de alimentos, huertos en macetas...). Organizarse también a nivel de chat, si hay esa posibilidad.

-Respecto al agua, buscar o mirar un sistema de recogida de agua o como abastecerse de ella de la forma lo más asequible posible.

-Ayudar a que cada uno vea sus propias posibilidades de autosostenibilidad. (Enseñar a pescar)

-Potenciar todo lo que se puede desarrollar para el intercambio. El que sabe hacer pan, quién sabe coser, preparar alimentos, cultivar etc. etc.

-Dar muulares a cambio de algún servicio recibido para poder intercambiarlo por comida.

Para recabar información al respecto directamente de nuestra réplica, se propuso una extrapolación y a continuación van las aportaciones que recibimos de los hermanos que participaron en la misma:

Empieza la Unión: la mejor preparación a que podemos aspirar es a estar en equilibrio y armonía en nosotros mismos y tener la mente abierta para recibir las soluciones necesarias en cada momento. Esto nos permitirá resolver cualquier efecto que se produzca por más inesperado que sea, pues tendremos la claridad mental para actuar. Y transmitir también a los demás esa paz y esa seguridad.

Hada de Mascotas Pm: Nos extrapolamos alrededor de nuestro planeta, uniéndonos en común unión, cogidos todos de las manos alrededor de nuestro planeta. Entremedio del planeta nuestro y la nave se ve una madre y un bebé. El bebé está amamántandose de su madre.LECHE. El bebé y la madre tienen unos ojos AZULES bellísimos.Algo ha nacido o está por nacer. Más arriba está la nave y desde allí nos envían sus energías intermediando entre esa madre y bebé y nosotros. Nosotros somos los interruptores o enchufes de ésa energía y la trasladamos a la Tierra, por doquier. Después de todo lo anterior surge una capa de hilo finísimo de hilos de ORO y nos envuelve a todos y a TODO.

Nosotros somos los sucesores-réplicas de nuestros antepasados que pasaron todas las pandemias, desastres-varios. Y aquí estamos sin miedo para poder ayudar-equilibrar el temor de los que no lo saben. Para equilibrar nuestro ADN primigenio. Y de ahí la madre, el bebé y el alimento, la LECHE.

Electrón Pm: primero trabaja en ti y con tu divulgación, ejemplo y buen hacer ayudarás a la humanidad

Cosmos: he visto un sol muy grande, amarillo/naranja que se apoyaba en una V bastante abierta en la cual el sol se apoyaba como si fuera un sofá.

Sala: entregando cada uno lo mejor de sí mismo, y por los campos morfogenéticos vamos ha llegar lo que necesitamos cada uno.

Oro en Polvo La PM: me llegó con equilibrio en unidad todo se dará.

Magda La Pm: veo diferentes grupos de personas, en cada grupo estamos hermanos de Tseyor, veo a cada grupo como dentro de esferas, es decir se me muestran diferentes escenas, en algunas de esas escenas hay destrucción...personas heridas.... En cada una de esas escenas las necesidades son distintas. Nosotros estamos tranquilos, confiados, sin identificación, con una paz interna que se puede percibir. Nos alejamos un

poco, solo un poco del grupo en el que cada uno estamos y podemos entrar en interiorización e ir directamente a la adimensionalidad para traer la solución adecuada para cada caso.

Punto Sur La Pm: he llegado a la nave y mi réplica y yo nos hemos abrazado le he dicho la pregunta y me ha venido que en nuestro interior enviemos mucho amor y que hagamos talleres y meditaciones para que se expandan por los campos morfogenéticos.

Casa Tseyor Mucuchies

Cumbres Nevadas La Pm, Belankil

SINTESIS DE LAS INTERROGANTES PARA LA MESA REDONDA.

- PLAN DE TRABAJO Y AYUDA HUMANITARIA PARA LOS TIEMPOS DE INCOMUNICACION Y EN CONFINAMIENTO

Desde la perspectiva 3D en la que nos encontramos, experimentando un cúmulo de circunstancias inesperadas para nuestro ego, paso a paso nos ha tocado ir comprendiendo, aceptando y asimilando este proceso que a nivel planetario está ocurriendo.

Particularmente, puedo decir que, en nuestro país, Venezuela, desde mucho antes del confinamiento ya hemos estado viviendo los efectos de la incomunicación. Los tiempos han sido abrumadores en muchos sentidos y los medios y sistemas de comunicación que nos enlazan de manera globalizada no han escapado a tal situación. El acceso a los servicios de telecomunicaciones, a las redes sociales y las conexiones en general ya no funcionan como hace unos años atrás y, sin embargo, hemos sobrellevado día a día cada evento, algunos con más perseverancia, confianza y serenidad, otros con angustia, impotencia e impaciencia.

Quiero mencionar algunos aspectos relevantes de tal situación. En nuestro país estamos conscientes de que la red de telecomunicaciones afronta fallas en la conexión o mayor lentitud en la navegación, incluso, la medida preventiva de confinar a los habitantes en sus casas ha originado un aumento del uso de datos durante la pandemia del coronavirus. Desde el pasado 17 de marzo de 2020, cuando se inició la cuarentena nacional, se duplicó de forma considerable el uso de aplicaciones como WhatsApp y desde esa fecha, cada día se ha marcado un nuevo pico en el consumo de datos, según los entendidos en la materia. A diario, en Venezuela se registran fallas que dificultan el uso de datos móviles y la comunicación de

llamadas entre varias telefonías del país como Digitel, Movistar y Movilnet. Bien sabemos los venezolanos, que este tipo de interrupciones vienen sucediendo constantemente desde años atrás y se incrementó a raíz del mayor apagón masivo ocurrido en Venezuela, el 7 de marzo de 2019, debido a que las consecuencias ocasionadas por las fallas registradas se mantienen y no ha sido abordado el problema como era de esperarse.

A todo este escenario se suman otras situaciones deliberadas, como el vandalismo, ocasionando el hurto de material valioso como el cobre, conexiones y cables de alta tensión para ser vendidos en el extranjero, lo que ha debilitado el sistema de respaldo para las operadoras. Esto limita que los técnicos de las empresas de telecomunicaciones puedan eficientemente reparar las fallas que se puedan suscitar. Sin embargo, a pesar de la lentitud en los servicios y conexiones siempre fluye de alguna forma la comunicación y por algún lado resolvemos, porque nunca falta una salida opcional y el ingenio de los venezolanos para comunicarnos. Las empresas privadas que suministran servicios de telecomunicaciones tienen un sinnúmero de suscriptores y por esta razón tratan de proveer señal de manera eficiente y eficaz, a costos elevados para garantizar el servicio, y de ellas dependemos la mayoría de los venezolanos.

Ahora bien, en cuanto al Plan de trabajo y ayuda humanitaria en tiempos de incomunicación y confinamiento, podría decir, que, en nuestro caso en particular, los hermanos de Tseyor que hemos estado en contacto por alguna vía tenemos el anhelo de desarrollar, o reactivar algunas actividades relacionadas con proyectos de auto sustentabilidad, en las diferentes zonas donde estamos ubicados, con el propósito, no solo de generar alimentos de cultivos basados en semillas orgánicas energetizadas para el consumo familiar, sino de abastecer a los habitantes locales, mediante el intercambio por otros rubros alimenticios, sub productos o insumos necesarios en estos tiempos. Ya se cuenta con la experiencia aquí en Mérida del proyecto que se inició con el Hermano “Un Paso Adelante”, quien ha dado continuidad a su labor obteniendo maravillosos resultados. Así mismo, La cultura del trueque se ha abierto espacio, permitiendo, aún en confinamiento, que podamos paso a paso, con las debidas y correctas medidas de prevención, resolver situaciones de escases de alimentos, que por los momentos consideramos parte de la ayuda humanitaria que podemos ejercer en nuestro entorno.

Se prevé, con asistencia de los hermanos y del maravilloso cosmos, reactivar las actividades de Casa Tseyor Mucuchíes, anhelando en primer lugar contar con un espacio físico en el cual podamos trabajar en unidad y

apoyo conjunto con los demás hermanos de Venezuela. A medida que la situación del confinamiento permita la movilización de los hermanos realizar las convivencias, encuentros, talleres y cursos de retroalimentación.

Mientras exista en nuestro país algún puente de comunicación activo que nos enlace con nuestros hermanos en cualquier punto de este maravilloso planeta seguiremos manteniendo el contacto, actuando como buenos Tseyorianos, bajo la tutela de los HHMM de la Confederación. Contrariamente, si todo sistema de comunicación se cae, se desactiva, se interrumpe totalmente, sabemos que de igual forma la conexión será desde el corazón, con nuestras mentes despiertas y esforzándonos cada vez más por aperturar y activar el nivel de pensamiento que nos conecte mediante las extrapolaciones para reencontrarnos en la Nave Tseyor.

En amor y hermandad,

Cumbres Nevadas la Pm

Belankil Casa Tseyor Mucuchíes. Mérida-Venezuela.

29/01/2021

Resumen de Esta Aquí La Pm leído por Cumbres Nevada

1) PLAN DE TRABAJO Y AYUDA HUMANITARIA PARA LOS TIEMPOS DE INCOMUNICACION Y EN CONFINAMIENTO

2) VOCACION Y RESPONSABILIDAD EN NUESTRA MISION EN EL PLAN COSMICO

Hola a todos, aquí les dejo mi granito de arena con referente a estos planteamientos:

Pregunto: ¿han experimentado este tipo de incomunicación?

Y no me refiero solamente a no tener comunicación con una persona, sino que estando trabando en un grupo queden totalmente incomunicados, ¿lo han experimentado, les ha pasado?

Actualmente nos está sucediendo en el grupo tseyor Venezuela, claro no es una incomunicación al 100% pero si nos cuesta comunicarnos en

tiempo real, pero no les voy hablar de este caso, voy a comentarles de como he experimentado esa incomunicación para así dar una idea de cómo se debería proceder:

En 1999 hubo una tragedia en nuestro país, por las fuertes lluvias se produjeron derrumbes e inundaciones en un estado llamado Vargas, bien, en aquel tiempo estaba trabajando con un grupo de personas y en esos días tuvimos unas series de actividades con poblaciones rurales, que era más o menos organizar la comunidad según sus necesidades y llevamos a cada pueblito unas determinadas tareas, el centro piloto y de instrucciones estaba ubicado precisamente en el estado Vargas, desde allí nos comunicábamos con ellos y ellos nos decían que podíamos hacer si se nos presentaban algún tipo de inconveniente, bueno, a mí me toco ir a la Colonia Tovar era el encargado de esa zona, y todo marchaba a la perfección hasta que ocurrió la tragedia en Vargas, ya desde ese momento no podíamos comunicarnos con la central, los demás equipos en otras regiones tampoco lograban comunicarse, algunos dejaron de seguir con el plan y regresaron a casa, pero como más o menos 10 encargados decidimos seguir adelante con lo planeado, y llagaba la pregunta, y ¿Cómo vamos a reaccionar si se nos presenta algún inconveniente si no tenemos comunicación con la central? Allí si tome la batuta y les comente a mis compañeros, que ya habíamos salido con un plan determinado, e incluso que teníamos procedimientos a seguir en caso de emergencias, aunque no nos gustaban mucho, pero era lo que había, así que le dije que cada uno siguiéramos los procedimientos y listo. Pues como era de esperar a todos se nos presentaron dificultades jajaja, pero resolvimos según los procedimientos, incluso cuando nos reunimos y hablamos de lo que había sucedido hubo personas que resolvieron los casos de la misma forma, como si ellos fueran uno solo.

Entonces a que quiero llegar con esta experiencia, pues que si se llega a esta situación de quedar incomunicados los que estamos trabajando codo a codo en el grupo tseyor en sus respectivos lugares, pues simplemente seguir los procedimientos, los protocolos que la comisión de tseyor en su momento se ha aprobado, y si no nos gusta tal o cual protocolo, o no le ven funcionabilidad, pues proponer un cambio o actualización del mismo, hacerlo mientras que podamos, pues si se llega el dia que nos quedemos incomunicados, tendremos que seguir al pie de la letra ese protocolo que no nos agrada, también veo el siguiente panorama, cuando llegue ese día seguro se presentara dos grupos, el primero serán los conformados por los Muulasterios, casas tseyor, y personas que puedan

reunirse y trabajar cara a cara, y habrá otro grupo que por no poder comunicarse, por estar confinados, por no poder trasladarse, estarán solos, pero esto no quiere decir que no puedan también trabajar y ayudar al equipo tseyor, mientras que se apegue a la dinámica organizativa tseyoriana todos estaremos trabajando como uno.

Noiwanak

Porque, verdaderamente, cuando os habéis introducido en la filosofía tseyoriana, habéis estado trabajando para los demás.-Porque, cuando uno trabaja en el espíritu, la parte espiritual en definitiva, está trabajando para los demás. Y esto únicamente se percibe cuando uno mismo lo aplica, lo practica y lo experimenta. com 1071

Si llegamos a estar incomunicados es importante que todos hablemos el mismo lenguaje, pues así lo que se haga en Venezuela, será lo mismo que se haga en Perú, Puerto rico; costa rica, Colombia, Chile, argentina etc…

Shilcars

Al igual que una célula sufre la mitosis y se replica, idéntica a sí misma, y se expande en un organismo, lo mismo debéis hacer vosotros. Replicaros como las mismas células, atendiendo precisamente al mismo material genético, en este caso de lectura filosófica. Habréis de hablar un mismo lenguaje. Uniros verdaderamente en el mismo y os daréis cuenta cómo por arte de magia se subdivide la cuestión, se replican vuestras células, en este caso vosotros mismos. Y andaréis por el mundo con la misma concepción adeneística y cromosómica, sin taras, sin errores, sin defectos. Porque hablaréis el mismo lenguaje universal, cósmico-crístico. com 678

Convertirnos en un solo individuo como lo menciona Rasbek

Rasbek

Tal vez llegue el momento en el que sea necesario, únicamente, la presencia de un solo individuo, y tal vez eso llegue muy pronto. Claro que, ¿cómo vamos a entender un solo individuo? Un solo individuo, verdaderamente, que comprenda a toda la colectividad. Y eso únicamente puede ser reconocible, tangible, efectivo, cuando este solo individuo se agrupa a la comunidad, la comunidad entera vibra en la misma frecuencia,

y entonces sí, cuando la comunidad vibra en la misma frecuencia, se es solo un individuo. Este es el aspecto al que habremos de perseguir y anhelar, vibrar de tal forma, en comunidad, que no se distinga ningún elemento y sí un solo elemento: la unidad. Cuando se llega a este punto, la unidad ha superado un cierto nivel de comprensión, por lo tanto, ha transmutado, y si lo ha hecho verdaderamente correcto, es entonces cuando puede plantearse el trabajo de iluminación, es entonces cuando se comprende un solo individuo. com 997

Muulasterio Tseyor La Libélula

Capitel Pi Pm, Pigmalión

Hola a todos, voy a comentar un poquito este punto, al respecto de la ayuda humanitaria. Pienso que cada centro energético, cada muulasterio o casa Tseyor tiene sus propiedades, sus características particulares, y en este caso toca hablar de las del Muulasterio Tseyor La Libélula.

Este muulasterio ha sido pionero en muchas cosas que hoy día nos parecen normales, pensamientos que en su origen no existían y que gracias a la existencia de este muulasterio, a sus compromisarios, y a todas las convivencias que ahí hemos hecho durante todos estos años, desde el 2012 que se inauguró el muulasterio, de ahí se han forjado ideas, proyectos, se han ido concretando también algunos direccionamientos, que entre todos hemos sido diseñando, organizativos, también del pensamiento filosófico de Tseyor, y todos esos pensamientos y planteamientos se han ido propagando al resto de la comunidad y han pasado a formar parte de nuestra idiosincrasia.

Por poner un ejemplo el Muulasterio Tseyor La Libélula estableció en su momento las meditaciones matutinas, llevado a cabo por Liceo como priora, que hizo su función y la sigue haciendo, y la seguirá haciendo. Porque la ayuda humanitaria en Tseyor no solo es dar alimento, que también, sino que es propagar un pensamiento, en este caso el pensamiento filosófico de Tseyor, que es una carta de presentación yo creo bastante importante para cualquier ser humano autóctono para que pueda autodescubrirse, o al menos iniciar ese camino, ese proceso de autodescubrimiento.

Por lo tanto, ahí existe un referente. Y no puede existir una divulgación si no existen los elementos que hacen esa divulgación y la procuran día a día con su esfuerzo, incansablemente. Y eso es lo que el

Muulasterio Tseyor La Libélula ha hecho, y sigue haciendo y seguirá haciendo.

Así que tenemos ahí un componente importante en el aspecto de ayuda humanitaria, pues se inició esa difusión de los talleres, las meditaciones, y también mencionar las lecturas matutinas que se hacen casi a diario, desde hace muchos años y se continúa haciendo, y ese repiqueteo constante, gota a gota, cada día, cada día ir leyendo comunicados, retroalimentando, refrescando, todo ello es una importante ayuda. Primero hacia nosotros mismos, que estamos en el camino del aprendizaje, de la filosofía, que luego, tarde o temprano habremos de transmitir a los demás, por lo tanto habremos de aprenderlo primero nosotros, como muul, o como tseyorianos.

Ahí tenemos un factor que es uno de los principales factores de ayuda humanitaria, que es: difundir ese pensamiento filosófico de Tseyor.

Capitel Pi Pm: Es muy importante en estos tiempos que estamos pasando, y los que vienen, la retroalimentación, como dice Pigmalión, esa retroalimentación espiritual que básicamente es la que el muulasterio Tseyor La libélula comparte y ha compartido y seguirá compartiendo. Esa retroalimentación espiritual, ese apoyo a través de todo lo que son los talleres, las meditaciones. Yo he vivido mucho tiempo en el muulasterio la libélula y me he dado cuenta la importancia que tiene estar en constante refresco leyendo los comunicados, haciendo los talleres que hay.

Ahora que estoy acá en Chile por ejemplo y que me enfrento realmente a lo que es el mundo real, el mundo 3D, porque cuando uno está en un muulasterio está protegido por la energía y lo que pasa al exterior no tiene nada que ver con lo que tú estás viviendo en este momento, porque hay una energía que nos protege. Entonces yo me he dado cuenta de su importancia y que a veces pensamos si bien es cierto tenemos que ayudar en la parte física dando alimentación, dando cobijo, dentro de lo que podamos también, no podemos olvidar esta otra parte que es la de la del cobijo a las personas que lo necesitan en este momento.

Y ayudándoles a que ellos, a través de las meditaciones por ejemplo, puedan encontrar ese equilibrio, puedan encontrar esa puerta de salida a todo lo que estamos viviendo ahora y situarlos en el momento de ahora. Diciéndoles: “esto pasa por esta razón: estamos haciendo una evolución, necesitamos estos cambios. Aunque parezca que van a ser tremendos y se vengan peor esto tiene que ser así, porque es parte de…”

Y esta es la parte que el Muulasterio Tseyor la Libélula, a través de todos estos años ha estado patrocinando de alguna manera, transmitiéndolo hacia nuestro colectivo y es lo que pensamos también, que la ayuda humanitaria está en el compartir nuestra filosofía, nuestra manera de ver la vida, la interiorización... que es lo que realmente nos puede sostener.

Yo realmente me doy cuenta que es vital, me he visto enfrentada a la situación de enfermedad de mi madre, por ejemplo, al desequilibrio que se manifiesta estando fuera de lo que es nuestra filosofía, en la 3D, y la verdad es que hay mucho mucho que entregar, y es lo más importante para nosotros. Sostener con nuestra filosofía para que cada persona que se acerque, podamos transmitirle esta impronta: "hermano, hermana, tú puedes ser tu sostenedor a través de tu introspección"

Pigmalión: También tenemos como referente el proyecto de una hermana de Tseyor, compromisaria de La Libélula, cercana a la Casa Tseyor Barcelona, la hermana Con Buen Sabor La Pm, y que voy a comentar a continuación.

En los momentos que comenzaron los confinamientos ella inició de forma natural y espontánea, dentro de su zona de influencia, su vecindario, una acción para motivar a la gente a que iniciase ese intercambio de bienes y servicios. Uno de los servicios que se ofrecieron fueron los de ayudar a la gente de riesgo que está confinada, por ejemplo llevándoles la compra, accesorios de higiene, el correo, medicamentos… ayudarles en alguna gestión bancaria por ejemplo, acompañándoles al médico, etc. También mandándoles mensajes, dibujos, para levantarles el ánimo, especialmente para personas en situación de miedo, con inquietudes. En familias donde la situación es precaria, se ha propiciado la creación de un banco de alimentos, y no solo alimentos si no también utensilios y otras necesidades materiales. Un lugar donde reunir enseres, recursos, etc.

Y para que la gente no sienta que le están dando caridad, que es algo que "molesta", no gusta ese sentimiento, pues estimularlos para que, al mismo tiempo que reciben ayuda, puedan aportar, de forma creativa, algo a los demás. Y se les pregunta: "¿tú qué puedes hacer?" Y siempre hay algo, "yo puedo coser un poco", "yo podría cocinar algo", yo sé algo de jardinería", "yo puedo pintar", "yo puedo hacer cosas pequeñas".

Y así a la gente se le respeta su dignidad, y les favoreceremos el intercambio. Aunque sean cosas aparentemente tontas, las que podemos ofrecer, de repente ahí surgen muchas posibilidades.

Otra cosa que se ha hecho es mirar aquellos objetos que tienen guardados y no los usamos, pues ofrecerlos como intercambio. Aquél trastero que tiene la familia, con cosas que puede interesarle a otros, y a cambio de algo se les da un paquete de arroz.

Todo esto que parece "obvio", es lo que a la gente no se le ocurre. Y nosotros podremos ofrecerles ese pensamiento, animarles a que la gente inicie ese intercambio, no esperar que las autoridades les solucionen la vida, e indicarles que ellos mismos pueden ser los artífices de su autoayuda, con el intercambio.

Capitel Pi Pm: Y acompañándoles de la filosofía, es la parte que sostiene al ser humano en el fondo, la parte espiritual. Una vez ya provista la material, la parte espiritual es fundamental que se divulgue también, para ello tenemos los talleres, meditaciones, como obsequiar con pequeños extractos de comunicados, dando un mensaje de aliento, de apoyo a las personas.

Pigmalión: Comenta también la hermana Con Buen Sabor La Pm que cuando ha realizado esta acción, se ha creado una pequeña red de intercambio con una energía y un entusiasmo increíbles. Y esa es la filosofía, pienso yo, y tal vez lo haremos en los próximos años, nosotros, los muul de Tseyor. Y a veces solo basta con dar una palabra, un estímulo, un ánimo, un "puedes contar conmigo", un "¿qué necesitas?". Ya solo eso es una invitación a la Energía.

Capitel Pi: Gracias

Muulasterio Los Maak de Mazatlán y Casa Tseyor Saltillo Unido

Siempre Hay

30 de enero 2021

Equipo del Muulasterio los Maak de Mazatlán, Casa Tseyor Saltillo Unido y Miembros de Tseyor México Centro. Les presentamos nuestro Plan de Trabajo y Ayuda humanitaria para los tiempos de incomunicación y en confinamiento.

Basado en las referencias que nos han dado nuestros hermanos Mayores y las circunstancias presentes, proyectándolas a un futro próximo.

El Plan es trabajar en 2 áreas de suma importancia.

1.- ESPIRITUAL. Realizando a primera hora del día y por la noche un Púlsar Sanador de Tseyor y una Extrapolación, programa previamente establecido. Durante el día, a medida que nos sea posible utilizar todas las herramientas de Tseyor (Agua energetizada, piedra energetizada, talleres, meditaciones, lectura de comunicados), para lo cual ya se están recopilando copias en nuestras bibliotecas, Talleres de interiorización y múltiples talleres que nos apoyen en mantener el equilibrio dadas las circunstancias. También estamos efectuando estrategias para reunirnos con la regularidad que sea posible, cuidando nuestra seguridad y realizando talleres, retro alimentación y acompañarnos para la ayuda humanitaria, fortaleciéndonos interiormente quienes vivimos cerca y Divulgar en el amor.

2.- FÍSICA

- Apoyo a los hermanos que lo necesiten, física, emocional y espiritualmente. Sin identificarnos.

- Almacenamiento de alimento perecedero, elaborando galletas altamente nutritivas y energéticas, embutidos, mermeladas, conservas; carne, fruta y verduras deshidratadas, elaboración de germinados y fermentados. Se han realizado múltiples reuniones para llevar a cabo dicho trabajo.

- Botiquín de Salud. Basado en extractos de plantas medicinales, para apoyar en el tratamiento de las enfermedades más comunes del Sistema nervioso, digestivo, inmune, respiratorio, etc. Cada hermano tendrá un Botiquín en su hogar para apoyo familiar y de la comunidad. Este trabajo nos ha llevado varios meses y estamos por concluirlo.

- Seguridad. Basándonos en nuestro trabajo de extrapolación e interiorización hemos concluido que en la Confederación de Mundos Habitados de la Galaxia, el Fractal al que pertenecemos y en nuestros Hermanos Mayores tenemos la plena confianza de su ayuda y protección. Y por supuesto tendremos muy en cuenta la protección básica y necesaria en estas circunstancias.

Muulasterio Tseyor Tegoyo

Escampada Libre La Pm

Síntesis efectuada por los compromisarios

…"Sin embargo, si retomamos el CAFÉ trascendental, del que hemos hablado también en otra ocasión, y equilibramos todas sus partes, esas cuatro partes en equilibrio, apreciaremos que nuestra mente se pone en

disposición para aplicarse debidamente en la síntesis. Y lo hará precisamente porque estará en condiciones de experimentar". ….Noiwanak. Com.872

Intentar sintetizar nuestro plan de trabajo como Muulasterio parece complicado, primero porque la situación a la cual nos enfrentamos es totalmente cambiante en el día a día, porque nos enfrentamos a "algo" que desconocemos su origen, por lo que intentar accionar desde esta posición resultará como poco ineficaz ya que tan solo sería tratar de "curar heridas", y de lo que se trata es de intentar "sanar" la causa que las produce. Y en segundo lugar todo ello nos lleva a tener que trabajar desde la abiótica del pensamiento, intentando fluir sin identificación del medio y proyectarnos como muulasterio hacia la búsqueda del origen.

Por lo que, atendiendo a estas premisas, nuestro plan de trabajo sería así:

1.- Dependiendo del grado de confinamiento en que nos encontremos, el plan será mayor o menor en función de nuestra capacidad de movimiento.

En caso de posibilidad de acceder al muulaterio y otros lugares de la isla por parte de los hermanos, seguiremos con la despensa solidaria e intercambios de servicios que actualmente se encuentran activos, así como las reuniones de retroalimentación y talleres grupales.

En un caso más restrictivo de movilidad, existe la posibilidad de conectarnos on line a través de internet para continuar con la retroalimentación de comunicados.

2.- Como norma general cada hermano en su lugar de residencia y en la medida de lo posible sería muy productivo trabajar cada cual en el mundo de "las causas" a través de la auto observación, la interiorización, la introspección, y lectura de los comunicados para poder modificar "los efectos" con la transmutación correspondiente y a su vez a través de los campos morfo genéticos, llegar a los afines y subir nuestra vibración.

3.- Sumergirnos en el CAFÉ trascendental e intentar crear a través de un pensamiento creativo, palabras, ideas que sirvan en el avance y sostenimiento como pueblo Tseyor.

APORTACIONES DE LOS HERMANOS

1.- Escampada Libre La Pm

Mi aportación para la mesa redonda a celebrar los días 30 y 31 de enero en el retiro del MuulasterioTseyor los Castaños de Chile a las preguntas:

1º.-Plan de trabajo y ayuda humanitaria para los tiempos de incomunicación y en confinamiento

Aprovechar la oportunidad, ese regalo, para trabajar en mi interior, profundizando en la auto observación manteniendo o procurando el silencio mental, sin pensar y viviendo el día a día, cuidando de mantener el equilibrio y compartiéndolo lo más posible. Trabajando con las herramientas tseyorianas, meditaciones, talleres, talleres de interiorización, extrapolaciones y desde ahí poder ir al origen o la causa del porque esta situación

2.- Corazón:

Primera Pregunta: Plan de Trabajo y Ayuda Humanitaria en tiempos de Incomunicación y en Confinamiento

Además de atender las necesidades más perentorias a nuestro alcance… seguiríamos con la despensa solidaria, incluso en momentos de incomunicación y confinamiento podríamos por la cercanía reunirnos en el Muulasterio.

Pero lo más importante sería: Trabajar en el mundo de las causas a través de la interiorización y la introspección

(ya no me acuerdo qué más dije…)

3.- Esfera

En un tiempo de confinamiento es un efecto de una causa. Tenemos restringido el movimiento, pero tenemos la gran oportunidad de a través de la interiorización, meditación y auto observación llegar a las causas y poder llegar a modificar los efectos y transmutar y a través de los campos morfogenéticos llegar a los afines y subir nuestra vibración.

4.- Comandante Ayala

Plan de trabajo y ayuda humanitaria para los tiempos de incomunicación y en confinamiento:

Entiendo esta pregunta como que se nos pide que intentemos clarificar, o sintetizar cual está siendo la dinámica actual del muulasterio en esta situación por la que atraviesa la sociedad en general..., en este contexto parece complicado hacer una síntesis medianamente "objetiva", primero porque la situación a la cual nos enfrentamos es totalmente cambiante en el día a día, porque nos enfrentamos a "algo" que desconocemos su origen, por lo que intentar accionar desde esta posición resultará como poco ineficaz ya que tan solo sería tratar de "curar heridas", y de lo que se trata es de intentar "sanar" la causa que las produce. Y en segundo lugar todo ello nos lleva a tener que trabajar desde la abiótica del pensamiento, intentando fluir sin identificación del medio y proyectarnos como muulasterio hacia la búsqueda del origen, empleándonos en los trabajos de interiorización: talleres, meditaciones, extrapolaciones y demás....

5.- Carambola la pm

El trabajo para mi en estos momentos de confinamiento y de incomunicación está principalmente en expandir nuestra energía con nuestro alrededor, aún sea a través de un consejo, una palabra, una mirada un abrazo, compartir una comida con nuestro vecino al lado, expandir nuestra luz a donde quiera que vayamos.

6.- Capricho Sublime La Pm

Plan de trabajo y ayuda humanitaria en tiempos de incomunicación y en confinamiento. En tiempos de incomunicación y en confinamiento siento que se nos brinda la oportunidad de llevar a cabo con más profundidad el trabajo interior, unido a una gran reflexión sobre las circunstancias en la que estamos viviendo. La filosofía de Tseyor nos permite y facilita el fluir de nuestro pensamiento y en extrapolación. Sin deseo alguno intentando estar en autoobservación de instante en instante sin identificación del medio. Pero si contando con los medios y recursos que permitan la comunicación cercana, como puede ser vía electrónica, whatsapp, móvil, radio, video llamada, Skype. etc…Pero también teniendo en cuenta a la vez como cuestión prioritaria la ayuda humanitaria, divulgativa y espiritual de nuestra filosofía. Los Muulasterios o casa Tseyor son puntos de unión, lugares cercanos que contribuye a estar conectados, través de las herramientas de tseyor, la lectura de comunicados, meditaciones, ejercicios de extrapolación del pensamiento. Conectar con

nuestros afines y a compartir experiencias vividas en retroalimentación. Todos ello contribuye a mejorar y coadyuvar a una buena y eficaz ayuda humanitaria. Tanto en la comunicación interna mediante un trabajo interno de introspección y externa contando con todos los medios de comunicación que este en nuestro alcance y sentirnos en tiempos de confinamiento más unidos que nunca con nuestros afines. Pero también sin olvidar el estado de ayuda humanitaria como plan de trabajo en base a unas necesidades reales, concretas y alcanzable en estado de incomunicación y de confinamiento. Pueda que sea necesario ayudar en la medida de nuestras posibilidades cubriendo las necesidades básicas como puede ser el alimento físico y seguir trabajando en ello con la despensa solidaria e ir desarrollándola mejorando su campo de acción y en paralelo con el debido alimento espiritual.

Casa Tseyor Saltillo

Vuelve La Pm, Belankil

1. Plan de trabajo y ayuda humanitaria para los tiempos de incomunicación y en confinamiento.

- Reuniones semanales para lectura de Comunicadosy su retroalimentación.
- Reuniones semanales de CAFÉ trascendental para fomentar la unidad entre los miembros de la Casa Tseyor Saltillo, y así estar más cerca de la problemáticas, necesidades o retos y actividades que realizamos cada uno, para apoyarnos y hermanarnos más. Y de eso que nos comunicamos entre los compromisarios de la Casa, poder apoyar y colaborar con los demás hermanos Tseyorianos. Teniendo alternativas de ayuda y cooperación para compartirlos con nuestra comunidad Tseyoriana.
- Al estar más comunicados y unidos, vamos a darnos cuenta cómo nos sentimos emocionalmente, y de acuerdo a eso, buscar los temas en los Comunicados para retroalimentarnos. Por ejemplo: ansiedad, depresión, estrés, escasez… y compartirlos mediante nuestro grupo de WhatsApp (por lo pronto), para ayudar a la transmutación, buscando la no identificación, y abrir nuestras mentes a pensamientos más elevados de consciencia.
- Lectura de las Monografías que hablan sobre el aislamiento y contingencia para comentar y debatir.

- Tener más contacto con familias y vecinos, para conocerlos y proporcionarles información de Tseyor. También realizar actividades de ayuda Humanitaria con las personas cercanas a nuestros barrios.
- Practicar la divulgación de nuestros Comunicados a través de redes sociales respecto a estos tiempos de contingencia.
- Mandar hacer trípticos y materiales para la divulgación.
- Atender Listones rojos en casas de ancianos con necesidades.
- Mantener contacto 24 horas, siete días a la semana entre los compromisarios para ver situaciones personales en el grupo de WhatsApp como apoyo y retroalimentación en diversas situaciones.
- Invitar a amigos y familiares a reuniones de Puertas abiertas ya sea virtuales, o presenciales a sana distancia, para conversar sobre Tseyor y después darles el Curso Holístico.
- Continuar con nuestras actividades, grupos sociales y ONG´S en los que estamos apoyando en diferentes temas: Greenpeace, Animal Heroes, Save Children, Beca de ayuda para Marco, Brigada Rescate, Unidos por Ayudar, Internado de niñas, Fomento al deporte, entre otras.
- Brindar terapias de Desbloqueo La Libélula a distancia, a personas en crisis que lo soliciten.
- Promover dentro de la divulgación alternativas de actividades o terapias ocupacionales a quienes lo necesiten.
- Ofrecer teléfonos de ayuda para que se compartan cuando nos enteremos de personas que se encuentran en situaciones de riesgo.
- Hacer equipos o asociaciones de Vecinos vigilantes, cooperando con el vecindario para salvaguardar la seguridad de la colonia derivada de los robos frecuentes de algunos lugares.
- CAFÉ Trascendental en reuniones periódicas para compartir con el slogan: Qué necesito para… que responderemos de acuerdo a la preparación y capacitación 3D bajo el manto de Tseyor. Por ejemplo:

1. Cuidado de plantas.
2. Autoestima.
3. Testamento.
4. Comer sano.
5. Organizar agenda.

6. Otros.

Casa Tseyor en Perú

Noventa Pm, Belankil

Amados hermanos, mucho gusto de saludarles. Gracias por la invitación a esta mesa Redonda hermanitos del Muulasterio Tseyor Los Castaños, traemos nuestros puntos de vista y los cariñosos saludos de los compromisarios de la Casa Tseyor en Perú.

El Plan de trabajo para la ayuda humanitaria ya lo tenemos en síntesis en el Grupo Tseyor y lo venimos desarrollando -aunque lentamente-, tanto a un nivel individual como de grupo a través del Ágora del Junantal, departamentos y equipos, Casas Tseyor, Muulasterios. Es la síntesis del mensaje que nos viene dando hace años la Confederación de Mundos Habitados de la Galaxia, el cual está circunscrito a un Programa, que es El Plan Cósmico para la tierra, que tiene una duración de 140 años (1914/2054).

Entendemos que la ayuda humanitaria en el Grupo Tseyor, ---si bien obviamente ayudaremos en todo lo que nos sea posible a nivel asistencial, claro que sí---; fundamentalmente la ayuda humanitaria es a un nivel trascendental, en el sentido de ayudar a elevar el nivel de vibración del planeta; es dar(le) la vuelta al mundo cada uno de nosotros a nuestro interior, revolucionando nuestra consciencia hacia niveles superiores de vibración, los que expandiremos por los campos morfogenéticos, coadyuvando así en la elevación del nivel vibratorio de la tierra a punto del rayo sincronizador. Y que ayudaremos a los autóctonos a Despertar, en cumplimiento de nuestra misión, para lo cual nos hemos manifestado en este planeta.

Si bien somos seres duales y también tenemos necesidades físicas, polo que daremos ayuda humanitaria asistencial en lo que nos sea posible, la resolución de estas necesidades, se va a dar por añadidura, como consecuencia y en tanto apliquemos la autoobservación, el desapego, la divulgación del mensaje de Tseyor.

Ya que, si nos dedicáramos en primera instancia a la ayuda humanitaria asistencialista, a analizar y planificar esta ayuda humanitaria, solo estaríamos dando vueltas en el Dar la vuelta al mundo, analizando los efectos en lugar de las causas, que es lo que hace la gran mayoría de las ONGs del medio y no terminaríamos nunca los análisis y planes de trabajo

al respecto, ya que son diversas e innumerables las necesidades y situaciones que se presentan en cada comunidad y lugar geográfico.

ALGUNOS PUNTOS PARA UN PLAN DE TRABAJO Y AYUDA HUMANITARIA PARA LOS TIEMPOS DE INCOMUNICACIÓN Y EN CONFINAMIENTO

1) Reflexionar profundamente acerca de las causas que nos han llevado a los efectos que estamos viviendo, uno de ellos el mismo confinamiento en el que nuevamente estamos, profundizar en qué nos retiene en el dar y dar la vuelta al mundo, pero no en dar(le) la vuelta al mundo, en por qué no tomamos decididamente las acciones necesarias.

2) Ayudar en lo que nos sea posible a nivel asistencial.

3) Coadyuvar a que, en los lugares en los que se dé la ayuda humanitaria nuestros hermanos desarrollen la autosostenibilidad a través del Muular y el hermanamiento, en base a la actividad de sus Casas, Muulasterios y Pueblos Tseyor.

4) Reflexionar acerca de las casas, muulasterios y pueblos Tseyor, de su gran importancia, la cual en estos tiempos es cada vez más patente. Que de lo que se trata es que estén en actividad y que en los muulasterios, - ya que tienen las mínimas instalaciones-, convivan codo con codo sus mínimo

7 Muul Aguilas GTI compromisarios, he allí la importancia de la sugerencia al respecto dada desde un primer momento por los hermanos mayores, que los mínimo 7 Muul compromisarios, tengan la facilidad de encontrarse físicamente codo con

Con amor,

Belankil Noventa Pm y Compromisarios

Casa Tseyor en Perú

Muulasterio Tseyor Los Castaños y Casa Tseyor Maquehue

Avanza Progresivamente La Pm

Con respecto al eje temático que nos convoca el día de hoy, “Plan de trabajo y Ayuda humanitaria para los tiempos de incomunicación y en confinamiento”, retroalimentamos en la preparación de esta a mesa redonda fin de unificar criterios y generar una rutina estratégica, que no

dogmática, que nos permita la experimentación en otros niveles de conciencia, para despertar.

Sabemos que las coincidencias no existen, y nos alegra mencionar a la mesa que son 3 los puntos ejes referenciales de lo que debe ser nuestro trabajo con respecto a la ayuda humanitaria.

1. A pesar de la distancia, la ayuda humanitaria debe ser recíproca entre los territorios. Como Chile es un país largo, las distancias entre los territorios son bastantes, y la movilización en confinamiento, también muy reducida; por tanto, comprendemos que el trabajo hermanado de Casa Tseyor Maquehue, y Muulasterio Tseyor Los Castaños, debe ir de la mano, es decir, cada petición, ser expuesta en los medios de comunicación pertinentes del equipo en conjunto, correo o whatsapp de trabajo, para aunar ayudas de tseyorianos/ as y también vecinos y atlantes todas/os.

Plan de trabajo:

Nuestras amadas hermanas en la mañana, abren la sala del muulasterio para que quien anhele pueda compartir. Por tanto, el plan con respecto al trabajo en las mañanas, continuaría de la siguiente manera:

2. Meditaciones a las 8:00 AM, en Sala Muulasterio Tseyor Los Castaños, partiendo con Mantra de Protección de Noiwanak , dos talleres elección y el Taller de lectura de los 7 min.

3. Como 3er punto, del plan de trabajo, es de gran importancia fijar hora para hacer el taller del Fractal al infinito, ir a la nave y practicar el reunirnos en caso de incomunicación. Y, recopilar, anotar y retroalimentar experiencias para ver sincronías 1 vez al mes. (20-23 hrs chilena, sugerido).

Trabajar en la ayuda humanitaria tiene que ser de la mano de nuestras replicas, tutelados y tuteladas por nuestros hermanos de la Confederación, a fin de que sea un trabajo de bases, con herramientas traídas por puro amor desde la adimensionalidad, transmutando el plomo de nuestras mentes al oro del espíritu y por tanto, sociedades armónicas y pueblos tseyor.

Cito

1031. HABREMOS DE TRABAJAR EN LAS BASES, PERO NO DESDE UNA GRAN ALTURA DE MIRAS.

“(…) Por lo tanto, en casos muy específicos, como el que estamos tratando, cuando una ramificación de este tipo, tan importante e

interesante, pueda llevar a cabo la ayuda humanitaria, lo será cuando los elementos que componen dicha base hayan entendido, comprendido y llevado a cabo, mediante la oportuna observación y análisis, el resultado de sus exploraciones y de sus proyectos.

E ir a la Fuente y obtener información, trasladarla en equipo adecuadamente, para que el equipo se conforme y llegue a un acuerdo unánime de que el proceso debe guiarse de esta forma. Es decir, formar pequeños núcleos para que los mismos fortalezcan la delegación de información en otros estados o lugares en los que se aplique la misma filosofía de ayuda humanitaria, para que desde la base todos sepáis o sepan organizarse debidamente.

Con todo ese bagaje de información, las bases serán emprendedoras, serán responsables, serán conocedoras, habrán experimentado y obtendrán sus frutos mediante la oportuna divulgación.

Que no será una divulgación a modo de información pendiente del debido contraste, sino que será una divulgación que se llevará a cabo mediante la oportuna comprobación en todas sus partes."

Antes de terminar, me gustaría recordarnos una sugerencia de Shilcars, dadas en las convivencias de enero 2020, en el comunicado 2021: "La olla está en ebullición, y esta vez es a presión. Y obviamente si la presión es incontrolable, puede explotar. Y si ello sucede, habrá de crearse una válvula de seguridad por donde canalizar la ayuda humanitaria".

ANEXO

Comentario a la lectura del TAP 149

(02-2-2021)

Lo tienes todo La Pm

Mi pregunta fue hacia el Ágora sobre el párrafo del comunicado "*En este caso, también conviene que tengáis en cuenta que el proceso se circunscribe siempre, o habrá de serlo, dentro del contexto tseyoriano, porque indudablemente es el fractal en el que estamos trabajando y al que debemos empujar, en el sentido de darle fuerza y potencia, pero*

no perdiendo fuelle extralimitando nuestra actuación hacia otros lugares que no corresponden al propio fractal de Tseyor", siendo contestada la pregunta con reflexiones de algunos hermanos en la sala.

Síntesis de la intervención:

Porque indudablemente es el fractal en el que estamos trabajando y al que debemos empujar, pero no perdiendo fuelle extralimitando nuestra actuación hacia otros lugares que no corresponden al propio fractal de Tseyor lo que no sería correcto y tampoco muy inteligente. Es dar la mano a otros sectores fuera del contexto de Tseyor y nos esforzaremos así en perder energía en otros estamentos fuera del propio fractal de Tseyor. Esto es evidente que habremos de comprenderlo.

Colorea Copiosamente La Pm

Yo.. esta parte del comunicado me llega mucho de que, en realidad, nosotros siempre debemos partir por casa en cuanto a la ayuda humanitaria.

Si algunos de nuestros hermanos están pasando necesidades, en este caso, por ejemplo, los venezolanos… o aquí en Chile, si algún hermano está pasando por problemas, es a los que primero tenemos que ayudar porque así su psicolcogía no decae, porque así la Hermandad los sostiene y no perdemos hermanos que estén trabajando por la misión a la que hemos venido.

Eso es lo que me ha llegado a mí. Gracias.

Dadora de Paz Pm

Yo entiendo que aquí nos habla bastante claro, más claro no lo pueden decir. Cómo nosotros si tenemos en nuestras casas a hermanos que pasan necesidades, tienen hambre o necesitan ayuda de alguna manera, vamos a estar pensando en ayudar personas afuera de la casa.

Nosotros como grupo lo que hacemos es formándonos, fortaleciéndonos en esa hermandad, nuestra mente y nuestros

pensamientos deben estar en ayudarnos a nosotros mismos para que este grupo pueda estar unido y fortalecido.

Llegará un momento en que podamos ayudar a otros. Hay tantas personas dentro del grupo que tienen necesidades que ahí es donde yo entiendo debemos enfocarnos.

Yo creo que está bastante claro.

Liceo

Pues yo voy en la misma línea. Creo que, de lo que está hablando el comunicado, es de la ayuda humanitaria, pero de la ayuda humanitaria fuera de nuestro fractal, que es cuando ayudamos a las personas... lo que estamos haciendo generalmente…, que si le estamos dando o llevando comida a personas… Pues lo que nos dicen, entiendo yo, como han comentado anteriormente, a quienes tenemos que ayudar primero es a nosotros mismos, a nuestra familia concretamente, a nosotros y a la familia Tseyor, a nuestro fractal. Lógicamente, es cierto que llegará un momento en que tendremos que ayudar fuera, pero -como siempre nos dicen nuestros hermanos-, si yo quiero transmitir la filosofía de Tseyor primero tengo que haberla asimilado y asumido, para poder hablar de ella a los demás.

En el caso de la ayuda humanitaria, pues primero tendremos que practicarla, experimentarla…, llegar a aprender, porque también tenemos que aprender a hacer la ayuda humanitaria dentro de nuestro fractal, dentro de nuestros hermanos y hermanas de Tseyor, porque no nos piden beneficencia para nadie. Nos piden que demos y ayudemos a pescar, que les demos las cañas. Pero eso es en general también con nuestros hermanos y hermanas. No será tampoco un acto de caridad, si la primera ayuda que hagamos... pero no seguir con esa ayuda continua, sino que cada grupo, cada persona pues se vaya realmente organizando para que puedan realmente llegar a entre el grupo más cercano, a coordinarse y ayudarse pero con intercambio, pero como sabemos lo que es la ayuda en Tseyor y si no lo hacemos primero entre nosotros, pues difícilmente sabremos luego transmitir fuera esa ayuda humanitaria que sería la adecuada en nuestra filosofía. Así que lo primero es experimentarlo, practicarlo aquí y luego ya veremos, si cuando realmente estemos preparadas y preparados... porque van a venir tiempos que nos van a pedir y para eso estamos aquí, para ayudar, entre otras cosas a los autóctonos, pues entonces tendremos que salir a hacerlo fuera pero primero dentro y

que aprendamos a hacerlo dentro de la forma que dice la filosofía. Eso es lo que pienso. Gracias

Pinto

Un saludo a mis hermanos. Feliz de estar nuevamente con ustedes, muy feliz, aunque no participo mucho pero siempre estoy pendiente. Siempre he hecho mi trabajo de interiorización porque me ha tocado estar sola, relativamente sola, aunque sé que no lo estoy y sé que estoy con ustedes. Cuando estaban hace unos meses en las convivencias de interiorización, causalmente yo estaba también haciendo un trabajo de interiorización, sola relativamente, como digo, y con la ayuda de mi hermana Plenitud, me dí cuenta…. ella me contó el trabajo que se estaba haciendo y qué hermoso saber que yo estaba haciendo ese trabajo también.

Bueno, y ante todo eso, saludarles y darles muchas bendiciones a ustedes. De verdad que el trabajo que se está haciendo en Tseyor es realmente maravilloso, maravilloso.

Yo por aquí humildemente haciendo mi trabajo con una compañerita, haciendo el curso holístico. Ya se concluyó, luego voy a pasar el informe. Totalmente de acuerdo con lo que dice Liceo y dicen los hermanos, pero en el caso mío, yo quisiera tener la opinión de ustedes.

En el caso mío, dentro de la urbanización donde yo vivo, un grupo… hay una población muy humilde, muy humilde y mi trabajo es allí. Patrón Marino sabe más o menos… yo le he contado a Patrón Marino y a Plenitud… saben el trabajo que yo hago allí. Es un trabajo hermoso. Muchos de ellos son cristianos, pero mi trabajo realmente…, aunque sí trabajo con adultos, pero realmente mi trabajo es con los niños.

Me voy a la montaña. Con ellos trabajo la arcilla, pero lo hermoso de todo es que cuando yo me siento con ellos… y tengo grabaciones también que las he hecho… cuando me siento con ellos y escarbamos y escarbamos y sacamos tierra para luego cernirla… luego hacer un cacharro, luego hacer una pieza. Yo aprovecho humildemente de llevar la filosofía Tseyoriana, hablarles a mis chicos de lo que es la humildad, lo que es la hermandad. Eso lo trabajo muchísimo con ellos. En diciembre hubo un trabajo hermoso. Trabajé con ellos, (se corta)… una ayuda de recoger libros, porque no tienen acceso a internet, entonces hacemos una biblioteca recabando libros de personas que ya no necesitan de ellos. Se recogieron zapatos, ropa,

juguetes, se les hizo un compartir decembrino y fue muy hermoso para mí. Entonces mi pregunta es ¿puedo yo continuar con ese trabajo?

Porque es cierto, los venezolanos estamos pasando muchas dificultades. Pero bueno… Uno en esta filosofía se siente libre y dice… bueno, esto es una realidad dentro de una irrealidad, pero entonces yo quisiera saber… porque yo siento que yo hago un trabajo, un trabajo tseyoriano con esa comunidad. Entonces quisiera saber qué opinan ustedes, si yo puedo continuar haciendo mi labor allí y porque siento que vale la pena, (se corta) nunca, nunca lo haría como docente y no, no haría eso entonces quisiera saber lo que opinión de ustedes, porque se me decía bueno, tenemos que ayudarnos nosotros mismos lo entiendo perfectamente primero la casa y después afuera… pero aquí tengo la oportunidad con esos niños.

Bueno, hermanitos, muchas gracias y disculpen si me extendí mucho y muchas bendiciones para ustedes, gracias.

Arán Valles Pm

Voy a opinar en relación con que "la ayuda se nos ha de pedir". Cuando alguien nos pide ayuda…hemos de escuchar lo que nos pide (escuchar al interlocutor). Porque yo me pongo a pensar, que si uno o una tseyoriana me pide una chamarra o un abrigo porque tiene mucho frío, no le voy a dar lo que yo creo que necesita, pues ya me está diciendo lo que necesita. Entonces, si me está pidiendo algo para abrigarse, pues le voy a dar algo para abrigarse, no lo que a mí se me ocurra creyendo que yo sé mejor lo que necesita que lo que la persona me está pidiendo.

Por un lado, eso y por otro, no hemos de imponer lo que creemos nosotros y menos cuando un grupo de personas se ponen de acuerdo en lo que van a pedir y nosotros lo cuestionamos y les decimos: No, no, no, eso no es lo que necesitas; tú lo que necesitas es esto otro". Ese es mi pensamiento.

Y en cuanto a los otros fractales, pues está muy lejos todavía que podamos ayudar a otros fractales cuando todavía no hemos sido capaces de ayudar, como nos lo indican los Hermanos Mayores, a nuestro propio colectivo. Y aquí nos están diciendo que primero nuestro colectivo, nuestros estamentos. Y después, cuando ya seamos capaces de todo ello, a lo mejor, si otro fractal nos pide y estamos en posibilidad de hacerlo pues ya lo ayudaremos. Pero ahorita, humildemente somos chiquitas

hormiguitas que hemos de aspirar a trabajar con nuestro grupo. Esa es mi opinión. No sé si sea humilde o no, pero es lo que pienso.

No te olvides La Pm

Y hablando de la ayuda humanitaria, comentar que en el Muulasterio Tseyor Tegoyo se hizo una "despensa solidaria". Ha pasado de todo. No ha pasado nada, pero sí que se ha ayudado a algunos hermanos.

Nos dicen en el comunicado que quienes lo necesiten tienen que pedir la ayuda...siento que hay muchas formas de pedirla, no solamente decir: - Necesito pan, galletas, una chamarra… Por eso, tan importante la escucha activa; escuchar al hermano porque a veces la ayuda humanitaria no es un alimento físico, sino ese alimento espiritual, ese saber escuchar al otro y ponerse en su situación y eso creo que se nos olvida. Si, se nos olvida.

Y otra cosa que quería decir porque ha ocurrido en Tegoyo, es que algunos hermanos querían saber para quién iban algunos alimentos. Creo que deberíamos siempre respetar al otro hermano porque está en su posicionamiento psicológico, en un momento determinado. Y...el respeto. Siempre el respeto por el otro.

Sé que hay hermanos en el Muulasterio de Tegoyo que siguen ayudando a otros hermanos sin decir nada. Tengo la certeza que así es y me alegra. Sé que en algún momento esos hermanos se abrirán, en confianza y dirán si necesitan algo, darán las gracias, pero están en su proceso y los debemos respetar.

Y en cuanto a esa ayuda humanitaria para los demás, aunque sea en otros fractales, lo entiendo y comprendo porque creo que muchos lo hacemos. Daré un ejemplo desde mi experimentación. Trabajo en un hospital y hay todo tipo de personas con distintos pensamientos y sus vidas surcan fractales distintos a Tseyor. Sin embargo, cuando uno empieza a escuchar sus inquietudes, sus miedos y les hablas desde la vibración Muul, la vibración Tseyoriana comienzas a dar esa ayuda humanitaria porque les muestras otras perspectivas que muchos aún ignoran, no ven o simplemente no entienden. No mezclas con sus fractales ya que uno está en la vibración Muul, en la vibración Tseyoriana, escuchándolos y dándoles esas herramientas que nosotros ya usamos.

Y bueno, era lo único que anhelaba decir en este instante.

Gracias y…. ¡adelante!

Con Amor.

El Amasador La Pm

La verdad es que yo también pienso un poco como todos los hermanos que han hablado anteriormente, en el sentido de que… bueno, yo también he pensado -porque nos lo decía al grupo Tseyor-, que primero estamos nosotros y me quedé con la copla de que otros fractales había que esperar a que nos pidan ayuda.

Yo creo que todo esto es un proceso energético muy importante y que lleva su tiempo y a lo mejor nos dicen todo esto, para que -como bien dicen todos los hermanos que han expresado sus ideas-, que yo creo que estamos todos en la misma línea, primero falta o haría falta, mejor dicho, unidad de pensamientos, y sobre todo comprensión. Pero… comprensión, es muy difícil, porque comprensión es intentar entender a través de las causas por qué se están originando los efectos y a ese punto todavía no hemos llegado, creo yo, al menos yo, El Amasador, no ha llegado todavía. Entonces claro, cómo vamos a ir dando ayuda sin saber lo que están pidiendo.

Es verdad de que el trabajo físico se puede realizar, es muy fácil o muy difícil para algunos, como por ejemplo para mí. Ir allí, ayudar, con mi esfuerzo físico, puedo ayudar; pero Tseyor no es solamente una ayuda física, sino también espiritual, que es muy importante, y esa parte queda todavía mucho de comprender y hasta que no lleguemos a una comprensión a través de un trabajo más importante, que yo a lo mejor creo que lo que dice los hermanos va por ahí-, porque falta esa vibración tan importante de cómo lo estoy haciendo y porqué lo estoy haciendo.

Y me imagino que el día de mañana nos llegarán primero los afines a este alimento espiritual y luego posteriormente si, habrá otros grupos que nos pidan porque entiendan o comprenden, por lo que fuera, ¿por qué no?, pero primero para poder dar tengo que comprender que me están pidiendo y esa comprensión igual que cuando nos decían que para sanar, ¿que cómo vamos a ser sanadores si somos aprendices de brujo? Para poder sanar a una persona hay que saber también, llegar al mundo de las causas, que lo ha originado, preguntar a la otra réplica o algo parecido. Es una similitud,

no significa que yo sepa ni deje de saber, porque los hermanos son los que sanan, los hermanos mayores, pero quiero decir, que tendría que llegar hasta al mundo casual para entender y comprender. Esta es mi opinión. Un abrazo muy fuerte.

Seguro que es así La Pm

Quería contribuir con mi granito de arena en este taller de *Dar(le) la vuelta al mundo*. Como en realidad no soy especialista en nada, lo que puedo hablar es sobre las experiencias que estoy teniendo y del sentir, y bueno creo que hemos transgredido todo lo que se podía transgredir: naturaleza, el concepto de familia, de amor…, hasta el comercio, muchas cosas, y nos olvidamos a lo mejor en pensar en el bien de la comunidad y pensamos en nosotros mismos, por el ego, por el medio a veces hostil.

De todos los talleres y ejercicios que estoy llevando a cabo, estoy trayendo un anhelo profundo de una Sociedad Armónica, de contribuir con una sociedad armónica. Para mí eso significa pues que las personas mayores, los ancianos tengan su lugar, el que les corresponde, el que se merecen, que aparte de los hermanos de sangre, que seamos hermanos como aquí, espirituales. Que no te sientas solo, que sientas a la comunidad a esa sociedad armónica. Esto es lo que pude sacar de estos ejercicios y alguna experiencia también con El Fractal hacia el Infinito, como fusionarme en una especie de baile muy bonito con mi réplica, y me dejan estas sensaciones que necesitamos un cambio. Un cambio en todo. La manera de alimentar nuestro espíritu, con los alimentos, el volver a compartir.

El otro día me llegó un texto que no creo fuera casual, que hablaba de esta palabra contribuir que quiere decir también CON TRIBU IR, espero no se malinterprete, no me refiero a andar en “taparrabos” y hacer una hoguera por ahí, jjj; me estoy refiriendo a volver a la comunidad con las sociedades armónicas, y que siempre tengamos hermanos para compartir “todo”. Muchas gracias por escuchar.

Junto a ti la pm

Darle la vuelta a nuestro mundo interior y hacer nuestro trabajo de despertar para que el mundo cambie. Sólo si cambiamos nosotros el mundo cambiará... Desde que comenzó el taller lo que experimento es un cerrar de

círculos y soltar continuo que me permite vivir cada vez más ligera y más libre. Respecto a la ayuda humanitaria, desde mi punto de vista hay que enfocar toda nuestra energía y voluntad en nuestra ONG y en nuestro colectivo. Mi comprensión es llegar a unidad de criterios en la ONG Mundo Armónico de Tseyor para poner acción y concretar acciones de ayuda humanitaria, aunque sean pequeñas y humildes iniciativas. Se nos sugiere trabajar codo con codo, con bondad, humildad y dar sin esperar nada a cambio ya que esta es la esencia de Tseyor.

Es clave ser coherentes con la filosofía de Tseyor en la ayuda humanitaria en Tseyor que es dar alimento físico y espiritual; entendiendo el alimento físico no sólo como comida, sino compartiendo saberes y compartiendo lo que cada uno pueda dar de sí mismo en relación a sus experiencias y colaborar juntos para que las personas aprendan y aprendamos a ser autosuficientes y autosostenibles, ya que si conseguimos que cada tseyoriano sea autosuficiente y autosostenible entonces las casas y Muulasterios también lo serán y por ende Tseyor también lo será.

Mover el Muular que es nuestra moneda espiritual, desde el intercambio auténtico y desinteresado, integrándolo en la ayuda humanitaria. Hacer de los Muulasterios y casas Tseyor los centros neurálgicos de esta ayuda humanitaria. Identificar que hermanos y hermanas necesitan ayuda dentro del colectivo para darles la mano; desde el escuchar sus necesidades y hacer -desde la transparencia y sin juicios ni prejuicios, sin egos ni orgullo- una lista mensual en la que se puedan apuntar con consciencia y objetividad de necesidad de ayuda real, los hermanos y hermanas que necesiten ayuda y una lista de quiénes están en disposición de ayudar y cómo pueden ayudar para caminar juntos como hermanos ayudándonos y apoyándonos, colaborando juntos.

Electrón Pm

Para la ayuda humanitaria tendré primero que tener esa base, ese aprendizaje de Tseyor, para poder ofrecérselo a los demás. Por eso primero a los tseyorianos, que no nos falte, porque teniendo, vamos a poder dar.

Punto Sur La Pm

Bueno, comentar en el taller de *Darle la vuelta al mundo,* creo que, para mí, es dar la vuelta a nuestro interior, a los pensamientos a nuestras actitudes y encontrarnos a nosotros mismos en nuestro interior. De ahí,

darnos la vuelta a nosotros mismos para ver la vuelta que le damos al exterior. Para mí, cómo mejor me siento, quizás cómo mejor puedo llegar a autoobservarme, es estar conmigo misma, es encontrarme en el silencio, apartarme en una habitación y solamente con los ojos cerrados y observarme, qué parte es lo que yo hago con respecto al tema de la ayuda humanitaria. Ya nos están diciendo los hermanos… y todo empieza en Tseyor, en todo nuestro grupo. Es ahí donde tenemos que ayudar primero.

Vale, antiguamente se decía una frase era algo así como desnudar un santo para vestir a otro, ¿no? O sea, yo quito de mi casa cosas y se lo doy al otro y ahora la falta está aquí en mi casa. Pues más o menos lo que los hermanos mayores nos quieren decir es que primero hemos de cubrir las necesidades que tenemos en el grupo, que es lo que así debería de ser entre todos aquellos hermanos y hermanas que realmente tiene necesidades; que nos las hagan saber para que podamos ayudarles porque si no conocemos esas necesidades, no podemos ayudar. Entonces creo que es necesario por amor al grupo, por amor, a todos los demás, que podamos desarrollar esta ayuda humanitaria. Pero con nosotros mismos, con el grupo que somos nosotros porque a lo mejor ahora no hay muchos, pero seguro que van a venir más. Y van a ver muchos más, deben venir aquí a nosotros en el lugar adonde estén, a un Muulasterio o a una casa Tseyor o bien por *mail*; de una manera o de otra, a través de la ONG o a través de los Muulasterios para poder ayudarles a esos hermanos y hermanas nuestros, porque en este momento creo que deberíamos ser muy humildes, para que sepamos quiénes son, quiénes lo necesitan.

Es una necesidad, es algo de lo que está ocurriendo y de lo que les están ocurriendo a muchas personas. Entonces creo que es necesario para poder ayudar a nuestro grupo a nuestros hermanos y hermanas que los que lo necesiten nos lo hagan saber.

Hasta aquí amados hermanos y hermanas.

Abrazos y bendiciones.

Om

Hola familia, comentaros que veo como está el mundo y las circunstancias en el mundo y vamos a una situación de hambruna, como nunca antes, sin precedentes. Entonces para una persona que tiene hambre será prioritario la búsqueda de alimentos antes que cualquier trabajo espiritual. Por eso creo que el hambre y el poder ayudar a hermanos que

tengan realmente necesidad de comer es prioritario porque la persona no puede pensar, no puede trabajar en otros aspectos si no tiene mínimamente cubierta esta parte básica y hay que pensar en todo y estaría bien que cada uno pudiera aportar su casa, Tseyor los muulasterios. Siento que cada casa de cada hermano comprometido debería ser una casa Tseyor para ayudar a todo hermano dentro de Tseyor primero, como nos dijo Noiwanak, y después todo otro hermano, y es importante que podamos ayudar a cuantos más podamos, hermanos que se han quedado sin trabajo y que no tienen posibilidades de nada y además los tiempos que vienen van a ser muy duros, el trabajo va a escasear, va a estar todo en mínimos, cerrado y con problemas y esto es aquí en España y en cualquier país y vemos cómo está cayendo todo en todas partes y va a ser cada día más galopante y siento que habrá que hacer un fondo común, una cuenta y entre todos decidir cómo se destina y entre todos ayudar.

Son muchos frentes y ahora más que nunca cada casa debería ser casa Tseyor porque es nuestro compromiso y nuestra responsabilidad, en la cual cada casa sea de refugio para todo hermano. Así lo siento. Y los pueblos Tseyor y Muulasterios que van a venir sin duda alguna.

Ya los Muulasterios van a ser una necesidad imperiosa, antes podía ser un Muulasterio de vez en cuando su creación, pero ahora ya es un tema urgente. Son momentos que apremian y cada vez más fuerte vendrá todo, esto es el principio y viene muy fuerte y además una cosa trae a la otra...después de la hambruna viene la inseguridad. Una familia que no tiene para comer qué va a hacer, pues robar. Todos lo haríamos, es lo que vendrá, tenemos que prepararnos y mirar todas las posibilidades, son tiempos que nunca hemos visto y tenemos que actuar con solidaridad y con el corazón, incluyendo a nuestra familia física y a la familia espiritual.

Gracias, hermanos

Nepal

Muchas gracias a todas las intervenciones de los hermanitos que nos han aportado mucho.

Mi punto de vista es el siguiente: Bueno pues, ese mensaje nos ha llegado al alma, porque vemos cómo nuestros hermanitos confían y tienen fe en nosotros, en que esto lo podemos superar con base en la hermandad, en el amor y en la verdad que es lo que tenemos que fomentar y trabajar a cada segundo, bajo la autoobservación porque son las únicas herramientas

que tenemos para afrontar todo lo que se nos viene encima; entonces yo creo que es poniendo todo el amor y toda la responsabilidad que tenemos, como podemos salir adelante, avante.

Esta es mi corta intervención hermanitos. Muchas gracias por escucharme

Colorea Copiosamente La Pm

Muchas gracias, Castaño por tu intervención. Estoy muy de acuerdo con ella, porque aquí en el comunicado dice que cuando convivamos con los hermanos sabremos sus necesidades, ¿verdad? Pero a la vez conviviendo todos juntos vamos a saber también las necesidades de cada Muulasterio y de cada Casa Tseyor.

Nosotros este comunicado lo experimentamos. Mientras Uds. retroalimentaban aquí la mesa redonda, tan maravillosa que fue, nosotros estábamos experimentándolo acá en el Muulasterio Tseyor Los Castaños.

Se nos cerraron todas las puertas y quedamos aislados y confinados. No nos podíamos mover para ningún lado, porque había una tremenda tormenta y nada de lo que teníamos a mano sirvió. Entonces es súper importante que en los Muulasterios estén los Muul, porque así se van a poder canalizar las nuevas ideas, vamos a poder canalizar la nueva información, vamos a ir viendo cada Muulasterio y cada Casa Tseyor qué es lo que va necesitando, cómo hay que actuar, etc., etc.

A mí me hace mucho sentido la respuesta que le da a Ayala con respecto a las células. Todas las células somos iguales, todas, pero según donde estemos, es como vamos a desarrollarnos ¿cierto?, a ver nuestras capacidades, lo que podemos dar, para qué es lo que podemos servir. Entonces insisto que es muy importante que estemos juntos, que los Muulasterios y Casas Tseyor no estén solas, porque son lugares energéticos donde vamos a retroalimentar y donde vamos de nuevo a tomar esa fuerza, esa energía para salir a nuestros lugares. No creo que se trate de ir a encerrarse a un Muulasterio y no salir nunca más, o a una Casa Tseyor. Se trata de ir y ver, experimentar, crear nuevas formas, trabajar por la autosostenibilidad y después de haberlo puesto en práctica en nuestros lugares, salir a ponerlo en práctica a los lugares donde vivimos aquí en la 3D. Porque a gran distancia de los Muulasterios o de las Casas Tseyor no se puede estar diciendo, hagamos esto o lo otro, sino que estar ahí, en el lugar mismo para saber qué es lo que necesitamos todos.

No es que el Muulasterio o la Casa Tseyor necesiten algo; nosotros, ¿qué necesitamos de ahí? Porque esos lugares, esas puertas adimensionales nos van a entregar todo lo que necesitemos, pero tenemos que estar juntos, tenemos que estar físicamente juntos para luego salir a nuestros lugares.

Bueno, eso hermanitas y hermanitos, gracias.

Patrón Marino La Pm

El Comunicado dice claramente, me llama mucho la atención, una frase que dice… habrá más dificultades, más desempleo, más enfermedades. Y todo ello os hará forzar una extremada autoobservación. Esto implícitamente quiere decir bastante, y es que no va a ser suficiente una autoobservación normal llana y demás, van a ser situaciones tan fuertes, que tendremos que estar muy duchos en la autoobservación y en el fluir, dice claramente que la solución está en los Muulasterios y Casas Tseyor.

La ayuda -me ha parecido entender del comunicado-, tiene que estar encaminada a tseyorianos compromisarios, que vayan en esa dirección especialmente, ¿verdad? Y que sean los mismos Muulasterios la fórmula para ir solucionando nuestros problemas, para luego poder solucionar los problemas fuera del fractal de Tseyor.

Esfera Musical Pm

Gracias Patrón Marino, …está muy buena porque la verdad es que toca un tema muy sensible a todos nosotros y que está a flor de piel en todos nosotros, porque cada vez lo estamos viviendo en nuestras propias carnes y es bastante duro. Ya lo voy a decir ya, es un proceso que ya no es peor y es un proceso, ya estamos en la práctica y yo creo que las casas y los Muulasterios o en su caso los pueblos Tseyor, es donde se tiene que distribuir donde se tiene que dimanar todo la ayuda humanitaria y cualquier persona que quiera, pues tiene que acercarse, tiene que estar vinculado de alguna manera con el grupo, con esa casa Tseyor con lo que nos rodea a nosotros porque de ahí es donde se tiene que repartir todo. Tienen que ser los centros donde tiene que llegar ese requerimiento de ayuda humanitaria y donde se tiene que repartir esa ayuda humanitaria como centro de unidad, centro de referencia y ya no hablo del propio edificio en sí, sino hablo del propio egregor, de la propia masa crítica de esa de esa zona y esa

ayuda humanitaria tiene que ser requerida, pedida a ese egregor y tiene que repartirse en unidad.

Ahora a lo mejor lo vemos lejano, pero dentro de a lo mejor no mucho tiempo serán tantas las peticiones. Será tal el disparate que se pida y no estoy disparatado yo tampoco. Habrá miles y miles de peticiones a todos nosotros y tenemos que llevar un proceso de dentro hacia fuera, lógico y puro.

No podemos estar primero pintando la casa del vecino del pueblo de 10 km cuando tenemos nuestra casa que se está cayendo, los techos y nos está entrando agua por todos lados. No sé, creo que está claro y creo que tampoco han dicho nada nuevo, pero lo han dicho de otra manera, otra perspectiva y nuestra sensibilidad está más a flor de piel nos toca más la fibra.

Bueno pues nada… gracias.

1. 58. VAMOS CERRANDO CÍRCULOS

Convivencias del Tercer Aniversario de la Casa Tseyor de Barcelona

25 de febrero 2021

Hoy se han inaugurado las Convivencias del Tercer Aniversario de la Casa Tseyor de Barcelona. Se ha reunido, en casa de Sala y Puente, siguiendo la llamada del pequeño Christian, la triada formada por Joseph, Mary y Magda.

Después de una serie de lecturas y talleres, diversos veteranos han glosado la historia del grupo Tseyor, del cual se celebra ese año el 20 aniversario: 2001-2021, cuyas intervenciones se transcriben a continuación, y seguidamente el comunicado que al final de la reunión nos mandó Rasbek.

Magda La Pm

Hola, buenas tardes noches, buenos días, un saludo muy cariñoso a todos los presentes en sala.

Estamos aquí reunidos la tríada, Sala, Puente y Magda, (Mary, Josep y Magda) y en representación de todos los componentes de la Casa Tseyor Barcelona os damos la bienvenida a la inauguración de estas convivencias *online*, conmemorativas del 3er aniversario de la Casa Tseyor Barcelona.

Y decir también que es motivo de gran alegría, el haber andado este camino hasta aquí, hasta llegar a este tercer aniversario, un camino con sus dificultades, pero que lo andamos con mucha ilusión y agradecimiento por cada aprendizaje recibido.

En estas convivencias vamos a desarrollar el tema "La búsqueda de nuestro Grihal", y para ello procederemos a la lectura de la monografía del Grihal y también parte de la monografía, "Integrando la Energía del 33" porque ambas están, en nuestro entender, totalmetne interrelacionadas. Y realizaremos como es habitual, el mantra, meditaciones y talleres que iremos intercalando.

La monografía de las primeras convivencias celebradas en febrero del 2019, (del 21 al 24), donde se incluyeron los comunicados 962 Shilcars y el 963 Noiwanak, entre otros. En el primero se nos habla de la necesidad de un avivamiento del fuego del entusiasmo grupal, como expresión de la búsqueda de nuestro desenvolvimiento interior, dentro del marco del sistema retroalimentario grupal de Tseyor y en el segundo sobre el autodescubrimiento de nuestro Cristo interno, mediante la incorporación en nosotros de la energía del 33, la energía del Cristo Cósmico, de la que ya se nos ha hablado en los talleres de interiorización de Noiwanak en los muulasterios.

Consideramos que en aquellas convivencias, se cumplió un objetivo grupal, encargado a los 33 asistentes, cuidadosamente seleccionados por el Cristo Cósmico para desempeñar el cometido de reavivar la llama de la gran fogata del hermanamiento y la unidad grupal, como se nos indicó por nuestro amado hermano Rasbek en el comunicado 965 y por otro lado integrar en nosotros la energía del Cristo Cósmico, figurada bajo la rúbrica numérica del 33, que el propio Cristo Cósmico nos impartió durante la ceremonia de energetización de piedras, agua, semillas y elementos, gracias al canal de Aium Om.

Confiamos que este avivamiento de la gran fogata y la energía propia del 33 se difunda y se propague por los campos morfogenéticos a todo el grupo y a toda la humanidad.

También en las convivencias del 2020 después de la visita a la montaña de Montserrat y de la Moreneta, Shilcars nos dijo: recibisteis una impronta muy importante, ayer, en el macizo de Montserrat, una energía crística de gran trascendencia.

Por todo ello esperamos que con ocasión de estas convivencias, continuemos avivando esa llama interior y demos un pasito más en el

descubrimiento y búsqueda de nuestro Grihal.

Sala

Seguidamente voy a leer unos párrafos de Shilcars, del comunicado 266 del 10 junio 2009.

“Considerar acoger a nuestras replicas afines y se aposenten en nuestra copa Crística”.

“Solamente los que conocen verdaderamente el origen, es decir, la fuente de dónde han bebido y desentrañado algunos misterios, saben que cualquier proyecto inicial, cualquier acto presente, puede llevar a un futuro esplendoroso, a un futuro de luz, a un futuro de hermandad. Este proceso, amigos, hermanos, está en el mismo embrión de Tseyor, como tiempo simbólico estelar del Yo en retroalimentación. Es una semilla que está enraizándose.”

“La consciencia nos llama a todos en un pensamiento de hermandad. La conciencia nos está diciendo que esto se acaba, termina.

Nuestras réplicas se esfuerzan por conseguir la unificación y hallar el verdadero camino que las entronque a la réplica auténtica, a su esencia. Ellas se están moviendo en los mundos paralelos, ultimando todos sus trabajos.

Trabajos que en muchas ocasiones se han realizado a la perfección. Están buscando, por ello, en mundos paralelos afines a su vibración, cuerpos físicos que permitan alojarlas debidamente. Portando a su vez la savia regeneradora para que el castaño florezca mucho más y a todos nos libre de la ignorancia, de la confusión, del miedo.

Entonces, cada una de esas réplicas, que somos cada uno de nosotros, busca un aposento. Muchas de ellas están observando la posibilidad de “aterrizar” en este espacio 3D, aquí en este planeta.

Están barajando posibilidades. Están observando los decantamientos psicológicos, y la conformación adeneística y cromosómica, para comprobar si a través de su propia energía vibratoria pueden hacer el traspaso y afincarse aquí definitivamente.

Como digo, lo están valorando por cuanto es imperiosamente necesario ya que ultimen sus trabajos y vayan desapareciendo de los mundos paralelos. Existen muchos mundos físicos al igual que este; réplicas clónicas de este en todo el universo. Aquí, esta réplica, en este planeta, es una copia más.

Creo que valdría la pena considerásemos todos la posibilidad de acoger a nuestras réplicas afines y que se aposentaran en nuestra mente, en nuestra vasija, en nuestra **copa crística**.

Porque cuando esto sucediere, si esto se llevase a cabo tal como indico, nuestras mentes se reforzarían en una fuerte vibración, y nuestros cuerpos, en este caso los vuestros, dejarían de sufrir, dejarían todo tipo de limitaciones.

Entraría una savia nueva que fortalecería vuestras mentes y las volvería brillantes, poderosas. Y definitivamente independientes, liberadas y totalmente conscientes.

Esto sería el resultado de un gran trabajo realizado por parte de todos vosotros, en primer lugar, un trabajo humilde, sencillo y netamente hermanado con todos.

Amigos, hermanos, puedo decirlo más alto, pero no más claro: haced verdaderamente un esfuerzo para conjuntar vuestros pensamientos, unificadlos. Haced verdaderamente un esfuerzo para desapegaros.

Para muchos de vosotros el tiempo se agota, ya no sois niños a nivel físico. Los años pasan y el reloj terminará por marcar la hora definitiva. Aunque sí os digo que para todos está la solución definitiva. La solución de la liberación y la plena consciencia.

Aunque ya no se trata de mis palabras, ni las de la Confederación, ni las de los mundos superiores y sublimes, las que harán posible este cambio.

Se trata de que verdaderamente todos y cada uno de vosotros comprendáis que en vuestras mentes anida el Cristo Cósmico, que vuestro ADN y cromosoma está preparado para asumir la verdadera realidad de vuestra Existencia, en mayúsculas.

Vuestras mentes están preparadas, vuestros organismos vibran y están protegidos e inmunizados, para contrarrestar cualquier alteración o manipulación genética.

Estáis verdaderamente dotados para dar el salto, y únicamente me queda decir: ¿a qué esperáis?”

A continuación se reproduce el audio de Benéfica Amor Pm, del cuento de Tseyor titulado El mundo de la aterna juventud.

Sala

Como Sala, me gustaría hacer un pequeño resumen de cómo empezó y se desarrolló el Grupo Tseyor, a partir del año 2001.

A principios del año 2001, Puente, tras más de 20 años de contacto extraterrestre en un anterior grupo en Barcelona, y después del viaje de divulgación que se hizo en Panamá, se tomó un período de reflexión.

Unos meses más tarde, Puente recibió un aviso de los Hermanos Mayores para subir a Montserrat. Decidí acompañarle a ese lugar de encuentro en una explanada en plena montaña, y que ya muchos de vosotros conocéis por haberla visitado en más de una ocasión.

Siguiendo las indicaciones de Olión de Ganímedes, que nos citó a medianoche en la explanada, cuál no sería nuestra sorpresa que apareció una bellísima nave sobre nuestra vertical, desplazándose lentamente.

Poco rato después de esa aparición en el cielo, Sili-Nur de Venus, nos dio un mensaje telepático, invitándonos a seguir en el contacto.

Entonces tomamos la decisión de separarnos los dos del grupo en el que estábamos.

Y fue a partir de ese día que todos los viernes, los dos solos, como únicos integrantes del nuevo grupo que se había formado, y bajo la tutela de Sili-Nur, recibíamos un comunicado.

Pocos meses después, y en vista de que no teníamos nombre como grupo, Sili-Nur nos dio seis letras sueltas para que formáramos un nombre. Después de algunas combinaciones que hicimos, coincidimos los dos con el nombre de TSEYOR. Sili-Nur nos felicitó porque era ese mismo nombre el que la Confederación tenía destinado para nuestro grupo.

Tseyor como acrónimo significa Tiempo Simbólico Estelar del Yo en Retroalimentación, pero tuvieron que pasar unos años hasta que se nos comunicó el significado de dicho nombre.

Con el tiempo y poco a poco se fueron incorporando al grupo nuevos hermanos y hermanas. También se empezaron a hacer puertas abiertas en Barcelona. Al igual que más adelante se hicieron también en Badalona. Y fuimos conociendo más y más hermanos que se fueron incorporando progresivamente al grupo.

En el año 2004, Sili-Nur nos dejó para que se incorporara como nuevo tutor del grupo el hermano Shilcars del planeta Agguniom. Procedente de la constelación de Áuriga.

Poco después se empezaron a dar los primeros nombres simbólicos, que los acogimos todos con gran alegría y entusiasmo.

Y fue en el programa de internet *Enigmas y Misterios*, en paltalk, también en el 2004, el grupo se dio a conocer por las redes sociales. Muchos hermanos y hermanas de los que ahora formamos el grupo, llegaron a Tseyor gracias también a este programa de internet.

El grupo continuó, desde entonces y hasta ahora, con su labor de divulgación del mensaje de las estrellas, como ya todos conocemos.

Se empezaron a celebrar convivencias en distintos lugares. Las primeras que se hicieron fueron en Vallvidrera-Barcelona. Las cuales resultaron muy gratificantes, ya que nos dieron muestras de que los HHMM estaban con nosotros.

Como prueba de ello, un rayo de luz blanca penetró por la ventana cuando se estaba llevando a cabo una energetización, por primera vez, de piedras. La imagen quedó registrada en dos cámaras de retratar distintas.

Eran 77 las piedras pintadas por Puente que representaban casitas de pueblos. Curiosamente, fueron 77 los asistentes al evento, entre la sala y el chat de internet.

En otras convivencias celebradas en Les Fonts del Llobregat-Barcelona, muy interesantes también, pudimos ver un módulo suspendido frente a una cascada del nacimiento del río Llobregat, cuya imagen quedó plasmada también en una fotografía.

Las primeras convivencias en Lanzarote-Islas Canarias, nos alojamos en casa de unos hermanos que con mucho amor nos ofrecieron alojamiento, ya que aún no se había creado el Muulasterio Tseyor de Tegoyo.

También, en las primeras convivencias que se hicieron en Granada-España, se celebraron en un pequeño pueblo de los alrededores, y cerca había un río, y allí fuimos todos bautizados con una sencilla ceremonia de Tseyor. Todavía no se había creado el Muulasterio Tseyor La Libélula en Granada.

También fue una gran experiencia pertenecer al primer Consejo de los Doce, y en el que se organizaban salidas en busca del Pueblo Tseyor.

Para ello, recorrimos pueblos, comarcas, con toda la ilusión de poder encontrar el tan anhelado pueblo para todos y todas, y con varias sincronías en los distintos viajes realizados.

Por ejemplo, en alguna que otra ocasión, la visión de la nave que nos acompañaba en el trayecto, tripulada por los hermanos Mo y Rahum.

Así como el canto gregoriano que oímos todos en el interior de la iglesia abandonada del pueblo de Lacasta.

También, las coordenadas de situación que se nos dieron por parte de los hermanos mayores, que consistían en un plano estelar en el que figuraba la estrella Capella, lugar de procedencia de Shilcars, y que coincidía exactamente con el lugar en el que buscábamos el pueblo. Y otra sincronía más, fuimos a parar a un pueblo que se llama Capella.

Con todo y eso no se dieron las circunstancias adecuadas para encontrar el pueblo, pero de esas experiencias aprendimos todos y mucho.

Como bien sabemos, no hay nada por casualidad, y de los errores también se aprende.

Gracias a todos. Sala

Puente

Quería añadir a lo que ha dicho Sala que en Canarias, cuando nos alojamos en casa de un hermano, era Ayala, en la isla de Lanzarote, aún no existía el Muulasterio Tseyor de Tegoyo.

En el año 2001, en que empezó Tseyor, dejamos el grupo Saya, en el que estábamos los dos. Las letras que forman el nombre Saya nos las empezaron a dar los hermanos una a una, cada vez que subíamos de vibración el grupo, empezaron con las letras de *Grupo* y luego las de *Saya*, hasta llegar a Saya. Entonces hicimos un viaje a Panamá, pero a partir de ahí rompí con el grupo, porque sentía en mi interior que debía que empezar una nueva andadura. Cuando nos dieron las palabras mayas del mantra de protección apareció Sayab, con lo cual pienso que nos iban dando letras que iban a formar la palabra Sayab, pero nos quedamos en Saya.

Luego empezamos Sala y yo a contactar, nos dieron el pistoletazo de salida en la montaña de Montserrat, y lo hacíamos semanalmente.

Sala

Pero a diferencia del primer grupo, que daban las letras poco a poco, a nosotros nos dieron de golpe las seis letras revueltas para que formáramos con ellas un nombre, pues querían que desde el principio el grupo tuviera su nombre: Tseyor.

Puente

Nos dieron las seis letras desordenadas, y con ellas compusimos la palabra Tseyor.

Sala

Hicimos varias combinaciones, pero nos quedamos con Tseyor, que es lo que la Confederación aceptó.

Puente

Pero el significado de la palabra Tseyor, como acrónimo, nos lo dieron varios años después, en que nos dijeron el valor de cada una de las letras como Tiempo simbólico estelar del yo en retroalimentación.

Sala

Cada uno, por separado, fuimos formando nombres con las seis letras, pero las múltiples combinaciones que salían no nos gustaban, hasta que al final, sincrónicamente, coincidimos con Tseyor.

Puente

Quería decir además que este año 2020 ha sido un año muy fuerte, en todos los sentidos, a nivel mundial con la pandemia, pero antes fue un año de cerrar círculos. Los tres libros que salieron de las últimas convivencias en México, Chile y España, giraban en torno a cerrar círculos. De hecho, si no cierras círculos llevas un peso en la mochila cada vez mayor.

Pero, ¿cómo cierras círculos? En mi caso tuve que cerrar círculos a la fuerza, pues siempre me resistía a ello, llevaba cuarenta años que tenía que hacerlo, ya me avisaron en su momento, y finalmente tuve que aceptar lo que mi corazón me exigió.

Cuando cierras un círculo te liberas, y la mente se abre a la intuición, a la imaginación, un poco más y te sientes como liberado. Habremos de prestar atención, y todo aquello que vamos cargando en la mochila y que no hay manera de quitárnoslo de la cabeza, es porque tenemos que transmutarlo, aunque a veces se transmuta por comprensión, y otras por dolor.

El 2020 ha sido un año de comprensión, de ilusión. No ha sido un año malo para mí, al contrario, ha sido un año con una gran experiencia y hay que saberlo valorar. Y en la medida que pasa el tiempo te das cuenta que así es. La vida no te regala nada, lo haces por comprensión o por dolor, pero lo haces.

Magda La Pm

Pienso que lo que más pesa es aquello de lo que nos tenemos que desapegar, lo que más pesa es la mochila que llevamos en nosotros, es lo que nos priva de alcanzar ese Grihal interno nuestro, para alcanzar esa intuición, esa creatividad, pues es un lastre que llevamos en nuestro interior.

Los hermanos ya nos recordaron que es bueno recordar la historia del grupo, porque siempre hay hermanos nuevos. Los que ya llevamos tiempo ya lo sabemos. Se va haciendo un trabajo que cuesta, por toda esa mochila que llevamos.

Puente

Ahora en Tseyor hay una estructura, hay una universidad, que puede pensarse que no hace nada pero en realidad es la que engloba todos los comunicados, las transcripciones, los equipos de trabajo figuran en la universidad, o sea, que la universidad no está para hacer bonito. Está para aglutinar y a coordinar todos los trabajos. La ONG tampoco está para hacer bonito, y en estos tiempos que estamos viviendo nos damos cuenta que cada vez es más importante trabajarla. Y luego está Tseyor como Centro de estudios, que también está dando su participación. Todo comenzó con un equipo de dos personas, en el año 2001, que empezamos de cero, avalados y tutelados por la Confederación, en Montserrat, que nos dieron la salida con esa maravillosa nave que estuvo pasando sobre nuestra vertical.

En la medida en que el grupo ha ido ampliándose, ha sido necesario crear más estamentos, organizaciones, las Casas Tseyor, los Muulasterios,

los belankiles, los priores, toda esa estructura ha ido creciendo y formándose en la medida en que íbamos creciendo como grupo y las necesidades que todo ello comportaba.

Recuerdo cuando nos dieron la primera energetización de piedras, agua, nos dijeron qué significaba dicha ceremonia. También, cuando la búsqueda infructuosa de pueblo Tseyor.

Sala

Que lo tenemos aún pendiente. No lo encontramos, pero aprendimos mucho.

Magda La Pm

Teníamos un patrón predeterminado y lo que no se ajustaba a él, lo dejábamos.

Puente

Luego vino la Comisión de Tseyor, la Tríada. El Ágora es soberana, aquí no hay líderes ni una forma piramidal.

Hemos tenido experiencias de contacto y avistamiento que darían para escribir un libro.

Y decir que Tseyor no es mentira, Tseyor es verdad, Tseyor es

auténtico. Puente os lo dice con el corazón.

Om

Recordar esos tiempos es maravilloso, es inolvidable. Me estaba acordando de un libro que encontré en el Corte Inglés, un libro llamado *Saya*, y se lo dije a Puente, y me dijo, claro, lo escribimos nosotros, fue un libro maravilloso, en aquellos tiempos. Me acuerdo de los comunicados en casa de Nacha, y cómo apareció una nave una noche, cuando estábamos en la terraza. Me acuerdo de las convivencias… Lo más importante es cómo nos ha cambiado la vida, ha sido un aprendizaje, ha sido maravilloso. Muchas gracias a todos. Nos ha dado tantos valores que llevamos dentro. Estamos todos en un camino mágico, con tanta ilusión.

Puente

Era una época muy difícil a nivel de creencias, si no lo veías no lo creías, por lo que los HHMM se veían obligados a mostrarnos, de vez en cuando, sus naves. Llevo 42 años en el contacto, si no me hubiera retroalimentado con ese tipo de experiencias grupales, habría sido muy difícil la continuidad.

Cada uno tiene que experimentarlo. Es un grupo vivo no dogmático, abierto, con sus fallos. Como toda familia, puede haber enfados, malos entendidos. Somos imperfectos. Animo a todos a seguir por este camino del autodescubrimiento. Todo llegará, paciencia.

Sala

Lo efectivo no son tanto las naves, es la interiorización. Es un grupo de contacto para que cada uno de nosotros experimentemos.

Puente

En los años 70 había cientos de grupos de contacto en el mundo y poco a poco desaparecieron. Al final son pocos los que han quedado. Y Tseyor aún continúa en esa comunicación con los HHMM. Es de suponer que habrá algo que consideran bueno para continuar.

Cosmos

Tseyor ha sido muy importante en mi vida, me enseñó a cambiar muchas cosas en mi trabajo, en mi familia, en mi fundación, en todo. Yo llegando a España lo pedí, encontrar un grupo que tuviera todo. Fue una familia, un aprendizaje. Amo al grupo, tenemos interrelación, la experimentación, la retroalimentación, que no existe en otros grupos. Y que siga creciendo.

En Israel ha sido muy difícil, por no hablar el idioma y pedí que me llegara la persona que necesitara para cortar el cabello, y así fue, encontré una persona con mucha vibración. Es la fe en que todo va a salir bien. Espero seguir aprendiendo. No hay palabras para agradecerte, Puente, Sala.

Magda La Pm

Gracias, las cosas se dan más con una buena aptitud, y coincido

contigo en la dedicación de esta pareja, durante tantos años, siempre dispuestos, y a Castaño, que siempre está atento y muy responsable increíble. A todos…

Ayala

Querida familia, amada triada, quería unirme a las anécdotas, ha pasado el tiempo, pero se graba y sirve muchas veces como alicientes, afloran cuando lo necesitamos, que pueda bajar la frecuencia, son como flashes que nos elevan el ánimo.

Me incorporé al grupo al poco de entrar Shilcars, 2004, recuerdo que Levedad colgaba los comunicados en una página espiritual. Cada semana Shilcars daba un comunicado, eran más cortos. Cuando leí el primer comunicado, no era todavía Tseyor, y me llamaba la atención el nombre de Shilcars, había metáforas, paradojas y aparentemente no se entendía, pero me causó muy buena impresión, y algo se despertó en mí. El segundo comunicado, la misma impresión, con más fuerza. En el tercero comprendí que lo había esperado toda la vida.

Había un correo y expresé que quería ser parte del mismo. Y a Sirio le llamó la atención. Yo no conocía al grupo personalmente, y fui a unas convivencias en agosto 2006, en Montserrat, y fui y me hospedé en las ramblas. En la noche se presentó Cosmos y Sirio y fui muy feliz. Al otro día, nos dirigimos a Montserrat, después en el restaurante Bruc. Por la tarde, conocí a Puente, lo conocía por primera vez, en cuanto se bajó del coche supe que era él, comía un bocadillo y supe que lo conocía de toda la vida. Y fuimos a la base donde daban los comunicados, en la explanada. Fue impresionante para mí, cuando dieron el comunicado todo estrellado. Shilcars decía que era el momento de dar el salto cuántico, ahora es el momento de creer en los hermanos del Cosmos... Y apareció entonces una nave con una luz impresionante que se desplaza por la montaña y desaparece. Estaba Cacique…, fue un regalo espectacular compartir con el grupo. El cariño y el amor de Tseyor, cuando se impregna, es para siempre.

Maravillosos recuerdos Sala y Magda La Pm

Magda La Pm

Me vino que el impacto que recibiste fue la energía de los comunicados, recuerdo cuando te nombraron Comandante, con qué amor

lo recibiste.

Magda lee lo escrito por Andando

Quería expresar el valor de nuestro amado grupo y siento ese no sé qué tiene Tseyor, para mí es una fuente de amor, conocimiento, magia, todo el tiempo con la entrega de los guías y retroalimentación.

Puente

Sala tiene buena conexión con Olión y en algunas ocasiones ha contactado con él, sobre todo en los momentos en que Puente ha estado más bajo, cuando se rompió con Saya y quedamos solos, y nos citaron en Montserrat. Olión contactó con ella, yo estaba en un periodo de reflexión, le indicó la posición, el momento en que comunicaríamos, el momento en que habría el avistamiento, todo ello gracias a Sala. En Can Julia-Barcelona, fuimos, todos los de la convivencia, en la noche a investigar por el monte, y Olión se dirigió a ella, le dijo la hora, cómo teníamos que situarnos para verles pasar por el cielo. Olión es de Ganímedes, igual que Ostracita.

Si pincho la rueda aparece Sala, diciendo no hay problema, vamos a continuar. Una perfecta rueda de recambio, aparte de muchas cosas más. Si no fuera por esa mágica rueda de recambio de Sala, se hubiera parado el coche de Puente, por eso ha sido y es muy importante la labor de ella.

Magda La Pm

Voy a leer la introducción de la monografía del Grihal.

“En esta breve y sencilla monografía se recogen las referencias que nos han dado los hermanos mayores sobre el Santo Grihal.

El Grihal es un tema que forma parte de los símbolos del Grupo Tseyor. Es un receptáculo, una copa simbólica cuyo origen está en el relato de la copa que uso Cristo para dar de beber a sus discípulos en la última cena. La búsqueda del Santo Grihal se ha convertido en un mito, se buscaba el Grihal físico, la copa misma. Así los caballeros de la Tabla redonda salían, en las leyendas artúricas, a la búsqueda del Santo Grihal, uno de los motivos de las cruzadas medievales.

Pero el Grihal no es algo material, es la copa simbólica que recoge la energía Crística, no la vamos a encontrar fuera, sino dentro de nosotros mismos, en nuestro corazón, en nuestra bondad, en la bondad que anida en

todo y cada uno de nuestros corazones, porque en la bondad figura el amor y el amor abre todas las puertas.

El Grihal es pues la gran copa mística que está al otro lado del fractal, y también en nuestro templo interior, para recoger el líquido vivificador y saciar nuestra sed de amor y conocimiento. De este modo la podemos compartir con los demás en una comunión espiritual.

El símbolo del Grihal se aplica, al ser copa y receptáculo, al fractal, a la piedra cósmica, a la Nave Tseyor, etc. Nuestra mente espiritual es también un Grihal que recoge el manantial de luz de la iluminación. Así se asocia el despertar con el reconocimiento de nuestro Grihal. En esta monografía vamos a comprobar los distintos tratamientos y matices que nuestros hermanos del cosmos han hecho de este tema universal

Iremos leyendo, se añadirán otros comunicados, donde se menciona el Grihal, esperamos que a todos nos sirva de aliciente para todos y cada uno de nosotros, de ese Grihal que esta ahí a nuestra disposición.

Magda La Pm

Y también me acordé de esta cita:

131. Vasijas resistentes, brillantes, perfectas

"¿Cómo vamos arriesgarnos a perder un tiempo que luego va a ser irrecuperable, y en lugar de vasijas nos van a salir, o nos pueden salir, cántaros de barro, simples? No, amigos, necesitamos vasijas resistentes, brillantes, perfectas. Porque esas vasijas, en definitiva, esas mentes vuestras, deben ser brillantes, resistentes, porque deben comprender las mismas un líquido elemento muy precioso y preciso, que es el conocimiento que va a ser necesario aprehender. Y que las mismas soporten la alta vibración de dicho elemento. Porque solo así conseguiremos individuos, seres humanos capaces y preparados para amar." Shilcars

Plenitud y Raudo Pm

Para mí, Tseyor ha sido simplemente mágico, no hay otra palabra para definir haber recibido ese segundo comunicado de las estrellas, desde ese día se transformaron nuestras vidas, digo las de Raudo y la mía, y sin duda de muchos miles de hermanos por los campos morfogenéticos, Tseyor es simplemente amor, magia, hermandad a raudales.

1096. VAMOS CERRANDO CÍRCULOS

Colegas, soy Rasbek.

Vamos cerrando círculos, cierto. Este es un proceso que, al igual que una espiral abierta hacia el infinito, va colmándonos de vibración. Energía cada vez con más eficiencia, positiva, hasta llegar al infinito. Con ello se indica que no existe final; si es infinito estará la energía en espiral girando, revolucionando, evolucionando, transformando, infinitamente, por siempre.

Y en uno de esos instantes cualquiera, en el que se cierra un círculo y se abre uno nuevo, penetramos cada uno de nosotros en dicha espiral, para ir conformando la energía necesaria, para que la misma no se detenga.

Ello nos indica que vamos entrando en todo un proceso evolucionista, y lo hacemos en cada momento oportuno, ni antes ni después. De esta forma podemos entender, claramente, que quienes se incorporan ahora en Tseyor lo será porque es el momento, y si no lo han hecho antes, pues será porque no era su momento.

Ahora es el momento en que cada uno de nosotros se fije en un determinado eslabón, y permita el ascenso hacia lo más alto de esa infinita espiral vibratoria. Claro, cada vez con elementos mejor preparados. Y lo harán en su momento.

Eso nos indica que, los elementos que se incorporan ahora, lo hacen porque los que estamos aquí, trabajando, operando, en este caso vosotros, habéis llegado a su nivel.

Por eso, nadie se incorpora si no lo hace en el momento justo en el que sus afines están en el mismo nivel. Esto es como entrar o poner en acción el instrumento musical en su momento. La nota adecuada lo hace cuando el resto de la partitura entiende que es el momento y no antes. Porque si fuese antes desentonaría en el conjunto. Ha de ser en el momento justo. Creo que esto lo entendéis, amigos, amigas, colegas.

En definitiva, por eso es interesante que prestéis atención a vuestra situación en Tseyor, y sepáis ver también que conformáis un soporte muy importante, porque sin el mismo, sin vuestra participación, no sería posible la entrada de nuevos elementos, justo en el momento en que han de entrar a protagonizar, y a cooperar al mismo tiempo, en esa sinfonía que, como bien indico al principio, es una sinfonía infinita.

Porque el cosmos es eso, una sinfonía infinita, y podéis comprobarlo, o podréis hacerlo, si os empleáis a fondo en el pensamiento trascendente e investigáis en esos mundos sutiles. Y apreciaréis cómo el verbo se expresa a cada momento, a cada instante, y lo hace según la percepción de cada uno.

Y según la percepción de cada uno, se podrá estar en consonancia con esa nota musical, que en conjunto es una gran sinfonía perfecta. Y de ahí, de esa sinfonía perfecta, podéis extraer todo el conocimiento.

Y mirad que es relativamente fácil entrar en esas bandas o frecuencias. Claro que, para que sea posible sintonizar con ellas se necesita paciencia, mucha paciencia y ningún deseo.

Por eso mismo, vuestros compañeros y compañeras os están informando de sus experiencias a lo largo de todos estos años, y la voluntad con la que están siguiendo esta maravillosa sintonía musical, que la oyen en sus oídos internos, aunque el pensamiento racional insista en que todo eso no tiene ningún sentido, y desconecta. Aunque, en realidad, la conexión profunda se mantiene y alienta esos pensamientos para la continuidad.

Pero, en este caso, vosotros lo hacéis, la continuidad, no para satisfacer vuestro propio ego, sino para ayudar a los demás a que también puedan participar de esa maravillosa sinfonía, sintonía, esa música que proviene de la trascendencia.

Llegáis a un momento, amigos, amigas, hermanos y hermanas, que os desvivís, no para satisfacer vuestro propio ego, porque esto sería muy temporal, duraría muy poco, sino que os desvivís para los demás, y en esa acción recibís impulsos energéticos y vibratorios de todo el cosmos.

Por eso os mantenéis firmes en el timón, por eso resistís los temporales. Los buenos y no tan buenos momentos que puedan existir en Tseyor, y fuera de Tseyor. Por eso, vuestra resistencia lo es cada vez con más ímpetu, porque sentís en vuestro interior la llamada constante del pequeño Christian. Porque comprobáis verdaderamente que esto es verdad, es cierto, como indicabais anteriormente.

Y lo comprobáis no porque os lo digan los demás, porque los demás únicamente os pueden facilitar referencias, lo comprobáis, digo, porque lo experimentáis directamente. Y tal vez no racionalmente siempre, pero sí en vuestro interior, que os está indicando: seguid, seguid adelante, que este es el camino.

Verdaderamente, un camino no fácil para el ego pero gratificante para el espíritu. Y sea en la condición que sea que estéis, amigos y amigas, pensad que todo esfuerzo lo es para alcanzar verdaderamente el autodescubrimiento, para el despertar de vuestras propias personas.

Vuestras propias personas están en un momento muy difícil, con el pensamiento arraigado en este proceso vivencial, colmado y trufado de inconvenientes, de dificultades, a veces también de enfermedades, altibajos, que normalmente en una situación ordinaria servirían para tirar la toalla, en este caso me refiero a introducir en vuestro pensamiento la depresión.

Y en cambio, haciendo ese esfuerzo de comprensión, que lleváis a cabo mediante la autoobservación, no lo olvidemos, superáis dichos inconvenientes, apartáis la depresión en vosotros, la ansiedad, el infortunio, el sentimiento de desgracia que pueda repercutir en vuestras vidas, dadas las actuales circunstancias, y ahora con mucho más motivo, superáis todo ello, y ennoblecéis vuestro pensamiento y sonreís.

Y esta es la labor que se sigue en Tseyor, la ruta de ese camino sin camino hacia el infinito: proveer a vuestros pensamientos de la fuerza necesaria para seguir adelante.

Con todo eso vamos a conseguir, sin pretenderlo, porque nuestro único pensamiento está en la ayuda a los demás, vamos a conseguir al mismo tiempo, repito, sin pretenderlo, el despertar.

En la medida en que las dificultades crezcan en vuestro mundo, y a vuestro alrededor, será tal la confianza que tendréis en vosotros mismos que obviaréis dichas dificultades, porque realmente habréis comprendido que el camino a seguir no está afuera, sino que está en vuestro pensamiento.

Podréis liberaros de vuestro pensamiento externo, porque tendréis las fuerzas suficientes y la inmunización necesaria como para compartir los dos mundos, en una unidad.

Y realmente la desgracia, las dificultades, las enfermedades, la pena que pueda haber en vuestro mundo, se verá compensado gratamente y

fuertemente mediante el pensamiento de regeneración. Y no es hablar por hablar, sino que es una realidad.

Vuestro cuerpo físico y psíquico irá ennobleciéndose, y soportando, mediante un pensamiento noble, todas las dificultades que se proyecten a vuestro alrededor, que serán muchas, pero tendréis herramientas para contrarrestar dichas dificultades y convertir su energía en positiva, que os impulsará hacia ese mundo compuesto de esa espiral a la que me he referido al principio. Avanzaréis, cada vez más, hacia ese punto infinito que os dotará de inmunidad.

Y este, vuestro mundo, en el que ahora estáis con ciertas dificultades, será vuestro aliado, y teniendo a vuestro enemigo como aliado, nada que temer.

Amados hermanos, un saludo muy afectuoso de mi parte y de los compañeros y compañeras de la base, aquí en Mazatlán.

Amor, Rasbek.

Sala

Gracias, hermano Rasbek, tan amoroso el comunicado como todos, y alentador. ¡Qué bonito!

Magda La Pm

A mí me has hecho recordar, cuando nos hablabas de las sinfonías, cuando nos dieron el cuento de los hermanos, nuestros ancestros de Mazatlán, nos dijeron que, cada vez que recibían un mensaje venía acompañado de una sinfonía, y que esa sinfonía cada vez era distinta, supongo que dependiendo de quién la recibía. No sé si nos podrías decir algo más al respecto, de esa forma en que recibían los hermanos los mensajes.

Rasbek

Claro, así es. Aunque habremos de tener presente también que el lenguaje oral es burdo, es muy limitado, porque en realidad la verdad, la transparencia, la claridad está en el verbo, y el verbo lo es todo y suena a música celestial, por supuesto.

Punto Sur La Pm

Te quería hacer una pregunta, que alguna vez lo he pensado, a lo mejor es un poco simple. Cuando yo estoy leyendo los comunicados, en voz baja también, ¿habría alguna forma de divulgar a través de los campos morfogenéticos, cuando estoy leyendo comunicados? Muchas gracias.

Rasbek

Todos los pensamientos se transmiten vía campos morfogenéticos, por eso la importancia de los mismos, que sean sinceros, humildes, porque el cosmos pondrá el resto. Y no solamente en el contexto de vuestro mundo 3D, sino en el multiverso.

Arán Valles Pm

Ha sido tan esclarecedor tu mensaje, que ahora entiendo por qué tuvieron que pasar tantos años para que yo le diera el curso a mi nieta, su mami no lo permitía, y ahora sí. Ahora es mayor de edad, ella lo ha solicitado, y ahora entiendo por qué, por eso que nos has dicho de la vibración de las personas que ahora van a llegar, llegan a Tseyor. Y esto me ha hecho comprender por qué hasta hoy. Muchísimas gracias, Rasbek.

Magda La Pm

No hubo pregunta, muchas gracias.

Castaño

Me ha dejado impresionado el final del comunicado de nuestro hermano Rasbek, que nos ha dado una clave tan importante, en el sentido de que cuando alcancemos la suficiente comprensión o vibración, lo que ahora nos parece una amenaza del medio, lleguemos a considerarlo como un aliado, cuando uno considera al enemigo como aliado, entonces ya se vuelve invulnerable. Para llegar a ese nivel de comprensión y de vibración, ¿cómo podríamos conseguirlo?, ¿hasta qué punto?, ¿cómo podríamos llegar a la integración del aparente oponente dentro de nuestra conciencia? Muchas gracias.

Rasbek

Andando por ese pedregoso camino, sin otro pensamiento que la unidad. Establecer la unidad con todo.

Patrón Marino La Pm

Quería preguntar si somos conscientes, aquí en Tseyor, de todo el trabajo interior que nos queda por realizar. Si tenemos una noción certera o cercana a la realidad, de todo lo que tenemos que trabajar interiormente. Gracias.

Rasbek

Fácil es averiguarlo, entenderlo, que no comprenderlo, y mucho menos realizarlo. Pero fijaros cuál es la meta, y es la telepatía. La telepatía como descripción única, pero teniendo en cuenta lo que en ella, en dicho vocablo, se expresa, que puede llegar a ser inabarcable para muchas de nuestras mentes.

Aunque la telepatía, siendo este el objetivo a alcanzar por el hecho de estar aquí, y en ese trabajo de interiorización, justo para adquirir la suficiente experiencia a transmitir a los autóctonos, es un concepto o idea que en primer lugar ha de penetrar en vuestro pensamiento más profundo y, sin pretenderlo, sin desearlo, alcanzarla.

Esfera Musical Pm

Causalmente estoy pensando, desde ayer, porque estoy, estamos haciendo un musical, en el que hay explícita e implícita también mucha filosofía de Tseyor, es una divulgación que creo que puede ser bastante efectiva, y bueno estoy hablando de la teoría de cuerdas, que creo que es bastante acorde a lo que se está hablando. La teoría de cuerdas que habla de esas diez dimensiones, más una, que es el espacio, esas diez dimensiones que están todas interconectadas, como quien dice, con esa supercuerda que lo une todo, lo enlaza todo. En lo que estabas diciendo con respecto a que todo llega a su tiempo y que cada persona llega a su tiempo debido, al igual que ir a la causa, en esta teoría, que es muy difícil de entender, pero que yo intuyo que esas cuerdas que están resonando, nosotros que somos esas cuerdas también, porque todos formamos de todo y todos somos el todo, se produce ese trasvase de información, se produce esa causalidad, traer esa información con nuestra réplica, que está ahí siempre, cuando

somos capaces de vibrar con esa vibración afín, con esa supercuerda que está ondulando y vibrando, que simplemente está esperando, sin esperar, a que resonemos, a que empaticemos en esa misma vibración, y entonces es cuando se produce ese trasvase de información, de la causa al efecto. No sé si es así, Rasbek, si puedes ayudarme a entenderlo un poco más. Gracias.

Rasbek

Tú eres músico, imagínate el día en que rasgando las cuerdas de una guitarra, la composición que de ellas salga consiga sanar.

Oro en Polvo La Pm

Quería darte las gracias, hermano, por este comunicado, esa vibración tan buena que nos ha llegado, y quería comentar si ese trabajo de unidad podría empezar con esas triadas, me ha llegado la intuición, que se comentó en un comunicado, sin deseo. A ver si por ahí es el camino. Gracias.

Rasbek

Habremos de ir acostumbrándonos a conducir este espacio vivencial 3D sin ninguna pretensión, sin ningún deseo. Únicamente con la unidad de pensamiento, y entonces, y solo entonces, se abrirán las puertas de nuestra Jerusalén.

Lo Tienes Todo La Pm

Sobre la telepatía me llega…, a ver si lo puedo explicar, yo creo que la tenemos intrínsecamente, a veces inconscientemente la usamos con nuestros afines, nuestros familiares, por los campos morfogenéticos, muchas veces sin darnos cuenta, porque todavía no estamos en ese nivel o en esa preparación. Si es así.

Y por otro lado, ahora, en este estado que estamos de pandemia, personalmente, en la relación que tenía con mi abuela, ella está en una residencia, y claro no se puede ver, estamos aislados, y estamos esperando el poder acercarnos, tener ese contacto físico, y por mi experiencia, sigo haciendo los talleres de interiorización, mantras, oraciones, todos los días, y le mando a mi abuela los mantras y las oraciones. Y ahora solo puedo tener contacto por video llamada. Y he sentido en la última video llamada, después de no verla en dos semanas, no sé si ella me reconocerá, y menos

por una pantalla, pero he sentido que esa telepatía existe, y si tenemos ese anhelo de ayudar y saber que estoy aquí y no está sola. Y he sentido que le ha llegado, por los abrazos que me ha mandado por pantalla. ¿Qué me puedes decir, Rasbek? Muchas gracias.

Rasbek

Verdaderamente no existen muros que puedan impedir la telepatía. La telepatía es un conjunto trascendente que nace de la propia adimensionalidad, del mundo de las ideas, del mundo de la causa, y nada puede obstaculizar su trayectoria, y más si la misma se emite con amor.

Junto a Ti La Pm

Quería preguntarte, hermano Rasbek, sobre una experiencia que tuve hace unos años. En una extrapolación me vi caminando por una calle, e iba enviando mensajes de amor, de hermandad, de unidad, a las personas con las que me cruzaba en ese caminar. Mi pregunta es si puede ser la telepatía una herramienta para la divulgación, dentro de Tseyor. Gracias, amado hermano.

Rasbek

Claro, a eso vamos.

Manantial Inagotable La Pm

Yo presiento que todo lo que me ha pasado es por algo, si tengo que hacer algo yo aquí en la 3D. Pero no sé qué es lo que tengo que hacer. Soy muy mala para expresarme y para decir lo que quiero, pero sé que si estoy aquí es para hacer algo en esta vida. No lo sé, pero en mi corazón y en mi alma, sé que tengo que hacer algo. Si me pudieras orientar un poquito.

Rasbek

Ya lo estás haciendo, si te preguntas qué es lo que tienes que hacer, insisto, ya lo estás haciendo, expresándote.

Patrón Marino La Pm

Quería decir que en el proceso de aplicar la telepatía, sin llegar a desearlo, tendríamos que hacer un trabajo conjunto todos los tseyorianos, en desarrollar ese silencio interior, en trabajar ese parloteo de la mente, porque es incesante, investigándolo, trabajándolo, de forma paralela, en hermandad. Hacer todo este trabajo para que vaya incrementándose el tiempo y la profundidad en este silencio interior. Básicamente sería eso. Gracias.

Rasbek

Sí, cierto, y añadiría que la comunicación telepática se lleva a cabo sin pensar.

Magda La Pm

Nos despedimos mandando un gran abrazo a todos los presentes en sala, a todos los que nos han acompañado con su energía, con su amor, y mañana seguimos.

Sala

Y gracias al hermano Rasbek y a todos.

Magda La Pm

Gracias por este maravilloso comunicado.

ANEXOS

Convivencias 3º aniversario de Casa Tseyor Barcelona

26 de febrero 2021. Tarde

Extrapolación al día de ayer en la tarde, 25 de febrero del 2021. Al comienzo de las convivencias

Castaño

Siento una presión en la frente, una energía se acerca y me penetra. Veo que llegamos a una gran nave, va llegando más y más personas de muchos puntos, nos sentamos alrededor. Una energía desciende a todos y nos interpenetra el ADN y los cromosomas, fortalieciéndolos, inmunizándonos. Luego, esta energía se reparte a toda la humanidad por los campos morfogenéticos.

Carambola La Pm

Una corriente de amor y de tranquilidad fue lo que sentí, gracias.

Manantial inagotable La Pm

Me han llamado por teléfono dos veces y no lo he cogido, pero ya no me he conectado.

Om

Vi la nave encima proyectándonos a todos haces de luz blanca realmente una paz y silencio abrumador preparándonos para unas nuevas sociedades. Todo bajo la tutela de nuestros hermanos mayores.

Plenitud y Raudo Pm

Desde la comprensión, desde el Amor fui cerrando círculos y abriendo nuevos círculos desde una nueva vibración, desde la mayor humildad, haciéndome cada vez más pequeñita como ego... y esta vibración se extiende a todos desde los campos morfogenéticos...

Papa

Me vi envuelta en una energía dorada donde el tiempo no existe, un espacio ingrávido, en comunión con el todo.

Electrón Pm

Me fui a la montaña de Montserrat, voy subiendo por un camino estrecho y muy frondoso, todo está muy verde y lleno de energía…

El Amasador La Pm

La vibración ha cambiado en nosotros, se ha abierto una puerta al descubrimiento, en un pueblo Tseyor junto a un lago y montañas, se han juntado un grupo de personas reunidas con otras en una reunión en unas gradas plasmáticas, y han sido llamadas a un acontecimiento especial. Vienen también de otros lugares y no físicamente, pudiendo algunos cuerpos verse de una forma traslúcida y otros vinieron en sus naves que se encuentran flotando en el aire. La vibración ha cambiado en nos

Seguro que Es Así La Pm

Observo mi testo y como mi cuerpo se queda tumbado en la cama y veo otro testo Lo tienes todo, salimos veo más testos de hermanos y hermanas entrando todos a la nave. Siento una ducha azul, y por un momento volví al año 2019 convivencias de Barcelona 33. Hermoso. Gracias

Capitel Pi Pm

Mucha tranquilidad. Gracias.

Corazón

Lo que viví ayer, en la inauguración de las convivencias fue el disfrute de una tertulia amorosa, espontánea y llena de armonía entre la Tríada formada por: Joseph, Mery y Magda cual inicio de una nueva aventura, a la que el pequeño Christian nos invitaba... y que ellos, en representación nuestra, aceptaban.

Liceo

He visto la nave de Tseyor grande encima en el cielo... como subíamos a la nave... y una vez reunidos en ella, se dirigió a las Montañas de Montserrat y en la explanada me vi entrando por el montículo donde vi entrar las naves... allí nos encontramos en unidad y hermandad. Dialogando animadamente.

Empieza la Unión la Pm

Nos depositan en la explanada de Montserrat se abre una puerta por la que ingresamos a las entrañas de la montaña. Hay todos juntos unidos vestidos de blanco es como una iniciación cogidos de las manos en medio una fogata y nos traspasamos de mano en mano una energía fuertísima que nos regenera. En medio hay una gran fogata que nos alumbra es nuestro sayab.

Un Corazón La Pm

Sentí una gran paz y armonía.

Hada de Mascotas Pm

Desde una especie de MAR que hay entre DIMENSIONES y también en lo más alto de nuestro Planeta y la Adimensionalidad y que en realidad es una especie de líquido - amniótico, o abiótico-Se parece al líquido amniótico que sustenta al FETO dentro de su madre. Se nos dice que extrapolemos, o al menos pensemos y anhelemos ir hacia allí. Podría ser también por Telepatía. Hacia esa especie de MAR amniótico-abiótico, que no se ve claramente, pero existe. Sumergiéndonos así nuestras energías, esencias, y a través de todo el conglomerado espiritual, nuestros cuerpos físicos, cual cuerpo Crístico en EMANCIPACIÓN, a través del GRIHAL-GRIAL. Y, que de vez en cuando caen como gotas de lluvias -especie de MANÁ-CRÍSTICO, hacia todo lo CREADO, revitalizando, auspiciando, renovando, alentando, energetizando Adn, Genes, Cromosomas y sobre todo nuestra ESENCIA primigenica.

Paseo Dulce La Pm

Desde la nave mi TESTO junto a mi réplica, vi el bosque montaña que íbamos cerca de Casa TSEYOR Barcelona, la nave se detuvo iluminando el lugar, nos unimos y

Hada de Mascotas Pm

El Grihal lo podemos aposentar en nuestro corazón físico, pero en realidad está en el GRAN CORAZÓN CÓSMICO CRÍSTICO, en la Interdimensionalidad. Pero podemos con el anhelo de guardar EL GRAN TESORO Espiritual. Y, una vez bañados por la ABIÓTICA CÓSMICA CRÍSTICA podemos abrir nuestro corazón con la Energía Crística. Y, al mismo tiempo ese fuego transmutador llegará hacia abajo de vuestro cuerpo físico, remontándose hacia arriba y viceversa. La llave también la tenemos todos y al encontrarla encontraremos el Gran Tesoro Cósmico Crístico. Y conseguido ello nos podremos expandir llegando a todos lados. Ese Corazón somos todos y dentro de él está ese fuego catalizador y templador cual acero transmutador.

En su busca La Pm

Me desplazó a gran velocidad por un túnel, salgo de él y llegué a una sala con mucha luz donde estábamos muchos hermanos reunidos y además HH MM, pregunto: ¿Dónde estamos? Y me dicen en el Muulsaterio Tseyor El Santo Grial... vuelvo a preguntar y me dicen está en las inmediaciones de Monserrat...

Hada de Mascotas Pm

Una gran LUZ ROSA en forma de ADN viene hacia nosotros en forma de remolino y baña toda la Tierra.

Capricho Sublime La Pm

Siento una energía como una esfera que me envuelve y me transporta hacia otro lugar, allí percibo la presencia de muchos seres de distintas morfologías, pero con la misma sintonía vibratoria. Siento en un momento de determinado como si la la energía que allí se encontraba entrará en nosotros y regenerará ciertas estructuras a nivel profundo a nivel

mental y físico. Cuando volví de la extrapolación me he sentido bien y limpia.

Magda La Pm

Sentí como una potente energía nos envolvía y nos colocaba a todos en un testo, en el estábamos no solo Joseph, Mary y Magda, sino que fueron llegando pequeños testos muy brillantes y fueron incorporándose todos a este, vi llegar muchos, muchos, muchos más de los que estábamos en la sala. Todo ello fue muy rápido y en un instante este gran "testo" que parecía enorme, pero intermitentemente se hacía pequeñito, a continuación salió disparado o fue como absorbido hacia otro lugar. Allí vi como nos recibían seres de diferentes morfologías, pero todos irradiaban un gran amor. Nos situaron en diferentes salas, eran como si se tratasen diferentes temas en cada una. La sala donde estaba era muy luminosa y nos mostraban imágenes plasmáticas de diferentes episodios que iban a acaecer en nuestros planetas de experimentación. Antes de volver nos entregan como un cuaderno a cada uno... y realizan una especie de iniciación donde veo salir símbolos de nuestro entrecejo. Fue todo muy rápido y de momento.

Benefica Amor Pm

Me veo con todos dentro de la cueva de la montaña de Monserrat y ante todos nosotros se presenta La Moreneta, nuestra madre y nos cubre con su manto y puedo visualizar la llama Crística en nuestros corazones y el Cristo Cósmico nos acompaña con los hermanos de la confederación.

Hada de Mascotas Pm

Sobre finales de 1800 y algo me veo en una casa de madera, soy rubia y con una trenza, joven, vivo en el campo con animalitos varios., estoy cosiendo o bordando.

Ayala

Viene a mi memoria... en forma de imágenes y sensaciones la primera vez que conocí físicamente a los hermanos del grupo..., aunque ya hace varios años lo estoy rememorando como si fuera ahora mismo..., siento la inmensa alegría que me produce el hecho..., son imágenes muy nítidas, puedo apreciar con todo detalle los momentos en que compartíamos todos

unidos, el entusiasmo, la ilusión..., lo percibo con toda claridad; me basta con focalizar el pensamiento en unos de los instantes vividos en esa ocasión para que se me reflejen perfectamente en la memoria acompañados de las sensaciones...., todo esto me parece estar reviviendo nuevamente la maravillosa experiencia...

Junto a Ti La Pm

Vi mi cuerpo como un embudo. La cabeza a abierta por arriba a modo de embudo recogiendo la luz y la energía crística, se estrechaba ese embudo en la garganta y el corazón lugar en el que se ensancha de nuevo el embudo expandiendo esa luz y energía a la tierra y en todas direcciones. Me vi en la nave celebrando con los hermanos, nos fundíamos en un abrazo de reconocimiento sellando el 33. Somos amor y solo desde el amor llegaremos a la unidad.

Punto Sur La Pm

He estado muy relajada y me encontraba muy bien.

Hada de Mascotas Pm

Y también me veo siglos antes, pero ya digo FIN, gracias FIN.

Paseo Dulce La Pm

Y en la nave muy unidos directo a las montañas de Monserrat, todos muy unidos de distintos lugares, países vi claramente estábamos bañados con lluvia dorada nuestros cuerpos, solo escuchaba las voces hablando de Puente, Sala, Magda, presencia de los guías Estelares, los HHMM, después me dormí profundamente, perdí la noción del tiempo... y muchos más amores tseyorianos, gracias.

Escampada Libre La Pm

Siento una alegría inmensa y me siento dentro de una gran nube de luz blanca. Al salir del túnel veo a mi izquierda varias montañas que terminan en un río al fondo. A mi derecha la montaña de Monserrat, aparezco arriba del todo en medio de esa nube blanca que lo cubre todo, vibro de alegría. Después de un buen rato, delante de mí aparece la Virgen

Negra que me habla, pero no sé lo que me dice. Me siento muy pequeñita, pero ella me da una bendición como señal de amor.

Sala

Me vi volando por el espacio, igual que una libélula, atravesando montañas llenas de vegetación, hasta ver una casa enorme que parecía un Muulasterio.

La casa tenía puertas y ventanas muy grandes. Había unos personajes paseando por los alrededores, pero estaban algo difuminados y no pude apreciar quiénes eran.

Penetré por una de esas ventanas a una enorme sala.

En medio de la estancia, había una gran mesa ovalada, y, sentados a su alrededor, muchos hermanos de Tseyor.

En el centro de la mesa, había una copa de grandes dimensiones y en forma de grihal, llena de agua.

En un extremo de la mesa, había una silla vacía, a su lado Puente y Magda. Y en el resto estaban todas las sillas ocupadas por hermanos de Tseyor.

En la silla vacía, me senté, y Puente me dijo: “Te estábamos esperando, ya podemos empezar con el comunicado.”

Puente, antes de empezar la reunión, cogió la copa de agua, se llenó su vaso y, seguidamente, nos indicó que nos la fuéramos pasando uno a uno, llenándonos nuestros respectivos vasos.

Puente

Me vi volando en medio de la nada, hasta llegar a una especie de laboratorio espacial, del que sobresalían muchas extremidades, a modo de brazos mecánicos articulados. En un instante me sentí trasladado al tiempo real, como si hubiese despertado de un largo sueño. Inenarrable.

1.59. DIVULGAR ES ALGO NATURAL

TAP-Tríada de Apoyo al Puente

Barcelona – Muulasterio Tseyor Los Castaños (Paltalk)

Núm. 153, sábado 20 de marzo 2021

Divulgar es algo natural

"Se trata de mandar al exterior, a los que nos escuchan, una idea objetiva. Y una idea objetiva nunca lo será de prestado, nunca lo será copiada, nunca lo será fotocopiada. Si acaso, todo ello nos dará unas referencias, pero realmente el que pretenda divulgar lo hará con el corazón, con plena consciencia, espontáneamente, fluyendo. Con un pensamiento objetivo puesto en la idea de clarificar parcelas de pensamiento, de otros pensamientos que van a necesitar referencias. Y las mismas, para tomarlas adecuadamente, habrán de trasladarse objetivamente. Y esto es lo difícil." Rasbek. Comunicado TAP 153.

La reunión se hace desde distintas ubicaciones, en las que se entona el mantra de protección, la Letanía de Tseyor y el *Taller de peticiones desde el pensamiento trascendente*.

El tema del TAP es el Cerebro, y sobre este tema se hacen lecturas de la monografía correspondiente: *El Cerebro* (2ª Edic., septiembre 2020, Biblioteca Tseyor). Noventa Pm hace una síntesis sobre la Telepatía y el Cerebro, en base a los comunicados.

Corazón aporta una experiencia vivida en julio de 2019 en el Muulasterio Tseyor de Tegoyo, durante un retiro del silencio. Habíamos leído el comunicado *985. El cerebro está al servicio de nuestra consciencia,* y le estuve pidiendo a mi cerebro que se abriera a nuevas perspectivas, transportándome al mundo de creatividad, penetré en mi interior y me sentía libre y tuve una experiencia interdimensional, pude comprender que éramos seres cósmicos y que formábamos parte del experimento cósmico.

Puente comenta que en la actualidad nos sentimos más seguros en el trabajo de reconocimiento interior que antes. Rememora el año 1978, en donde los hermanos mayores nos tenían que llevar de la mano, en la época de Melinus.

"En una ocasión, en el año 1978, relata Puente, sentí la necesidad imperiosa de ir a ver la película *Encuentros en la tercera fase*. Ya en el cine, y con gran sorpresa, me encontré con el resto del grupo, quienes también habían tenido la misma intención. Todos coincidimos en el mismo cine, habiendo varias salas repartidas por toda Barcelona, y en las que se proyectaba el mismo film. De esta o parecida manera, solían los HHMM comprobar nuestra capacidad para captar sus sugerencias telepáticas.

En cuanto a la película, y al igual que al protagonista a quien le preguntaban si se le aparecían sarpullidos en la piel, a mí también me sucedía lo mismo pero únicamente en la espalda, aunque en mi caso los granos se organizaban de tal modo que se formaban números.

Fui a un fotógrafo a que me hiciera fotos cada vez que aparecía un nuevo número, y habiendo desaparecido el anterior. Dispongo aún de algunas de esas fotografías. Esta es una de las varias sincronías con la película, y que pongo solo como ejemplo, pero hay más, y tal vez algún día pueda relatarlas con más tiempo.

Al fotógrafo le expliqué que estaba en un grupo de contacto extraterrestre, y periódicamente asistíamos a avistamientos, y que ello, por sus radiaciones, podía ser el motivo de tan peculiar formación de granos en mi espalda. Y le hablé de la película "Encuentros". El profesional, con toda naturalidad, me explicó que un amigo suyo, norteamericano, también fotógrafo de profesión, le había contado que la citada película fue inspirada en hechos reales, y que había estado presente en el encuentro extraterrestre que se produjo en el estado norteamericano de Wyoming. Todas esas coincidencias, es obvio que nos animaban a proseguir con más entusiasmo, si cabe, las sesiones de contacto.

Así pues, transcurridos estos 43 años, puedo asegurar que ahora estamos más preparados, sabemos hacer mejor las cosas solos, nuestros pensamientos están más unificados y hermanados que entonces.

La comunicación es como un acto de magia que se produce cada vez que se lleva a cabo una canalización, pero no hemos de dejarnos caer en la rutina, y teniendo en cuenta siempre que el logro de uno lo es gracias al empuje de todos."

A continuación, se propone una extrapolación a la nave, para preguntarle a nuestra réplica: "Cómo poder acceder a la parte intuitiva de nuestro cerebro para conectar con nuestra consciencia". Los resultados de la misma se recogen en un anexo de este comunicado.

153. DIVULGAR ES ALGO NATURAL

Colegas, soy Rasbek.

Divulgar. Una palabra que se pronuncia muy fácilmente, pero que en la práctica llevarla a cabo ya no lo es tanto. Porque hemos de saber divulgar y para ello se precisa de un cierto conocimiento, no tanto de tipo intelectual, y sí intuitivo.

Esto es como la inspiración, la misma no se hace, se lleva consigo, es algo natural, es una especie de don. Por tanto, no puede enseñarse a divulgar propiamente, si lo que queremos es trasladar al exterior un pensamiento objetivo, porque el pensamiento objetivo no puede encerrarse en los libros de texto.

Pensamiento objetivo es una idea que nace espontáneamente, como bien indicáis, y sin un ápice de deseo. Por ello, es muy difícil divulgar adecuadamente utilizando lo ya sabido, lo ya conocido, como comúnmente conocéis aquí, en esta relación conductual, basada en la información electrónica que disponéis.

Para divulgar verdaderamente, sinceramente y objetivamente, que es de lo que se trata, no vamos a cortar y pegar. Cortar, seleccionar, mejor dicho, aquellas frases, aquellos pensamientos, y llenar hojas y más hojas de los mismos, porque no se trata, repito, de eso.

Se trata de mandar al exterior, a los que nos escuchan, una idea objetiva. Y una idea objetiva nunca lo será de prestado, nunca lo será copiada, nunca lo será fotocopiada. Si acaso, todo ello nos dará unas referencias, pero realmente el que pretenda divulgar lo hará con el corazón, con plena consciencia, espontáneamente, fluyendo. Con un pensamiento objetivo puesto en la idea de clarificar parcelas de pensamiento, de otros pensamientos que van a necesitar referencias. Y las mismas, para tomarlas adecuadamente, habrán de trasladarse objetivamente. Y esto es lo difícil.

Por tanto, volviendo a lo del principio, divulgar puede decirse que es muy fácil de pronunciar, como tal palabra, pero ponerlo en práctica ya no lo es tanto, si no se tienen en cuenta dichos antecedentes.

Por eso es tan importante mantener este contacto constante con la adimensionalidad. El ejemplo lo tenemos ahora mismo, con la canalización de este comunicado, que por medio de nuestro Chac Mool se traslada a todos vosotros.

Y valiéndome del ejemplo antes citado, he de decir que mi disertación no es un corta y pega, sino que lo es, a su vez, de un pensamiento en el no pensamiento. Eso es, no está escrito en ningún libro de texto, al que acceder por mi parte, sino que sencillamente dejo mi mente en blanco, Rasbek os está hablando en este sentido, y de ese pensamiento en el no pensamiento, precisamente, aparecen esas ideas que, traducidas o decodificadas adecuadamente, se os transmiten a todos vosotros.

Con lo cual, Rasbek está bebiendo de la Fuente, y traslada a vosotros una idea, que es este mensaje que estáis recibiendo. Con ello vengo a indicar que de este modo se produce realmente la divulgación.

La divulgación en vosotros, si queréis aplicarla adecuadamente, y para eso estamos y estáis aquí todos vosotros, es para transmitir siempre lo vivo, lo candente, la actualidad del presente. Y para ello se necesita el no pensamiento, para ello se necesita la palabra que resuene en nuestros corazones.

Y para obtenerla, dicha palabra, dicho pensamiento, y poderlo transmitir adecuadamente, se necesita beber de las fuentes de la adimensionalidad.

Entonces, supongo os puede quedar claro que, cuando recibís un mensaje de los hermanos mayores, como comúnmente entendemos, no es una idea, la que se recibe, que ya está programada, que ya está escrita, que está fotocopiada, para entendernos, sino que a su vez los hermanos mayores se pronuncian mediante un pensamiento trascendente, porque están bebiendo constantemente de la adimensionalidad, de la inspiración.

Si nuestro vocabulario, en este caso el lenguaje con el que nos expresamos, pudiese traducirse en notas musicales comprobaríais verdaderamente cómo el mensaje suena a una agradable melodía, cuando esta se interpreta mediante el acceso a la adimensionalidad. Y nunca una melodía repetida, porque en la adimensionalidad no existe la recurrencia, no existe la copia, existe la verdad de instante en instante, existe por supuesto la objetividad.

Y esto es lo que habremos de intentar hacer, y que al mismo tiempo se transparente en nuestras mentes. Por eso mismo, no importa que a veces los textos que puedan llegar de vuestros hermanos mayores, en este caso también el mío, puedan sonar a recurrentes o a repetitivos, porque en realidad la idea que se expresa y se decodifica contiene vibraciones que la mente subjetiva no puede captar.

Por ello, aunque nuestro ego o personalidad adquirida pueda interpretar que se está repitiendo un texto que ya se ha oído en anteriores ocasiones, y puede que en parte así sea, también el mismo texto incluye ideas que penetran en nuestro subconsciente, en nuestra mente profunda, y se desarrollan llegando a una clarificación tarde o temprano.

Por lo tanto, cuando el comunicado se recibe desde la adimensionalidad, directamente como se está haciendo ahora, se incluye no solamente la palabra oída, sino que, como hemos indicado en más de una ocasión, habremos de leer entre líneas. Y eso quiere decir que habremos de ponernos en sintonía, en el no pensamiento, en definitiva, para extraer de dicho mensaje vibracional, por supuesto, en esa sinfonía a la que me he referido, todo el jugo que corresponde a esa idea primigenia que se os manda desde la adimensionalidad.

En todos estos aspectos, os daréis cuenta que, tarde o temprano, habréis de funcionar así, cada vez menos será necesaria la palabra, porque vuestra capacidad mental será suficiente como para captar determinadas vibraciones, léase telepatía, que no hará falta expresarse a viva voz, sino que penetrarán en nuestra mente profunda y nos resolverán incógnitas o enigmas de gran trascendencia, sin necesidad apenas de pronunciar palabra.

Porque este es el funcionamiento de la mente universal, este es el funcionamiento que se utiliza en todo el cosmos, por mentes que están a un nivel superior.

Entonces, amigos, amigas, hermanos y hermanas, observad bien vuestro pensamiento profundo. Con ello me refiero a la autoobservación, y apreciaréis matices que os ayudarán a la comprensión. Y eso irá incrementándose paulatinamente, siempre y cuando utilicéis la sabia fórmula del amor, de la comprensión, y pensando en la ayuda en los demás, sin esperar nada a cambio.

¡Otra repetición!, podréis pensar, pero en realidad ahí, en esa última frase, está una idea que no se explica, que no se dice, pero que está latente. Por lo tanto, volverla a repetir no significa rutina, sino que es una frase extraída de la propia adimensionalidad, y eso nos habrá de hacer recapacitar con respecto a que habremos de funcionar a un nivel, en el futuro, que nos permita relacionarnos a todos mediante la pura objetividad.

Siendo así, con la pura objetividad, accedemos a planos superiores de consciencia y nuestra actitud y accionar no lo es únicamente en un solo plano, como podría serlo y de hecho lo es en esta 3D, sino que al mismo tiempo nos relacionamos con todos los afines, con todas las vibraciones en el universo que reciben la impronta de dicho pensamiento e idea, por cuanto el traspaso de dicha información es trascendental.

Y también es importante reconocer, en la medida en que iremos avanzando en ese traslado, en esa divulgación puramente objetiva, que iremos conectando con distintos elementos en todo el universo, y de diferentes vibraciones y, al mismo tiempo, extrapolando nuestro pensamiento hacia todos aquellos lugares en los que nuestra vibración repercuta.

Ello nos ha de indicar, también, que habrá una acción en la que predominará nuestra presencia en determinados lugares del cosmos, allí donde nuestra idea o pensamiento llegue a ser captado. Aunque realmente nuestra mente 3D no logre captarlo, ni la acción pueda representarse de alguna forma mentalmente.

Pero sí es cierto que nuestro pensamiento trascendente, nuestras ideas al divulgarlas, cuando nacen de este profundo caudal energético objetivo, no solamente se trasladan mediante ideas propiamente, sino que también, y al mismo tiempo, con nuestra personalidad, con nuestra personación. Y ahí sí, ahí no hay barreras que impidan el acceso a otros niveles de consciencia.

Con todo ello, vale la pena reflexionar, pensando también, sirva este antecedente, que habremos de progresar en nuestro pensamiento objetivo para llegar a ser conscientes de dichas realidades.

Realidades que se producen perfectamente, pero que no somos conscientes de ellas. Esto nos ha de indicar que hemos de ser muy prudentes en el tipo de mensaje que traslademos al exterior. Habrá de ser un mensaje no egoico, sino puramente de corazón. Ya no hablo de un mensaje intelectual, sino de un mensaje intuitivo, de un mensaje puro. Porque el mismo, si es puro, repercutirá en los afines de forma pura, y al mismo tiempo habrá servido de divulgación, pura divulgación. Lo contrario será perder el tiempo.

Así que, hermanos, para nosotros y para todos que quede presente la idea de lo que es divulgar.

Amados hermanos, desde la base de Mazatlán, con todos mis compañeros y compañeras, os mando un fuerte abrazo energético.

Amor, Rasbek.

Sala

Gracias, Rasbek, por tanta comprensión con nosotros también.

Colorea Copiosamente La Pm

Amados hermanos, amado Rasbek, muchas gracias por este mensaje, que nos ha ayudado a comprender bastantes temas que estamos trabajando.

Predica Corazón Pm

Gracias amado hermano Rasbek, Sala y Puente, gracias por este mensaje. Cuando te referiste a la personación, ¿te referías a la presencia de nuestra réplica genuina en el cosmos y no a esta presencia 3D?

Rasbek

Sí, efectivamente, teniendo en cuenta que este cuerpo 3D, además dispone de una réplica que es capaz de trasladarse, según su vibración,

hacia todos los lugares del universo o multiverso, y en función, como digo, de su vibración y capacidad.

Predica Corazón La Pm

Quisiera hacer una pregunta, que no tiene que ver con este comunicado, es más bien un agradecimiento a la Confederación de Mundos Habitados de la Galaxia por el reconocimiento que han hecho a mi persona, en la 3D, que ya sé que el reconocimiento en el cosmos está escrito en el cosmos desde el momento que elegí estar en esta 3D, compartiendo con mis demás hermanos. Haciendo un poco de historia en lo que es el trabajo que se ha hecho en Tseyor, y en el que yo he tenido participación, agradezco el día en que conocí a Tseyor y recibí la bendición del maestro Aium Om, posteriormente la iniciación de las Casas Tseyor tanto en Perú como en Chile. He estado trabajando continuamente en Tseyor, y estoy muy agradecida de ello. No quería dejar de pasar la oportunidad de agradecer tanta bendición. Y al mismo tiempo di un paso al lado en el rol de priora. Mi pregunta es si acaso mi réplica o la Confederación tiene alguna palabra para mí, y para mi proceso que estoy siguiendo en el camino de la autoobservación y el trabajo de interiorización que estoy haciendo, especialmente. Gracias.

Rasbek

Cuando se alcanza un cierto nivel vibracional, eso es, cuando por medio de la Confederación se reconoce a un Muul Águila GTI, a un belankil, a un prior o priora, ya es para siempre, nunca se pierde tal grado de reconocimiento. Como el ser padre o madre, quien ha sido padre o madre, siempre lo será, aunque el tiempo pase, aunque incluso uno mismo pueda renunciar a ello, que se dan casos, y esto es bien cierto. Pero siempre se será, a pesar de las circunstancias, padre o madre, y siempre uno será prior, si lo ha sido una vez. Lo será siempre porque dicho reconocimiento no es de este mundo.

Además, en el caso de nuestra amada hermana Predica Corazón Pm, hay más, mucho más, hay una connotación cromosómica y adeneística que transmite, sin pensamiento, claro, sin desearlo, el hecho de divulgar, y lo hace en zonas, en culturas, en conocimientos, en filosofías, que

verdaderamente no pertenecen a ese estadio comprendido en el reconocimiento de Tseyor, pero sí que actúan positivamente en el pensamiento y en el accionar de esas otras culturas a las que también consideramos hermanas.

Estado Pleno Pm

(no se oye la pregunta)

Sala y Puente

No hemos escuchado nada.

Sala

Pediremos al hermano Shilcars a ver si puede intervenir, para dar los nombres simbólicos que tenemos por dar.

Shilcars

Amigos, amigas, Shilcars de Agguniom. Adelante con los nombres simbólicos.

Roberto Fernando G. D.	NUNCA RENUNCIES LA PM
Ana María D.	PONLO EN ORDEN LA PM
Judith D.	FÁCIL DE COCINAR LA PM
Celestino V.R.	QUÉ BIEN ESTÁ LA PM
Leila S.	USA TU INGENIO LA PM
Carolina R.	VERDADERO O FALSO LA PM
Leandro T.	ATENCIÓN A LA SEÑAL LA PM
Dilan Andrés A. E.	ES TODO UN PUZLE LA PM
Elena S. M.	UN GRAN RELÁMPAGO LA PM

Sala

Hasta aquí los nombres que teníamos de Secretaría, ya somos unos poquitos más en la familia.

Shilcars

Bienvenidos a la casa de todos. Confiamos, y estamos seguros de ello, en que sabréis aportar vuestra parte alícuota para la correspondiente divulgación.

Amados hermanos, me despido de todos vosotros y vosotras mandándoos mi bendición.

Amor, Shilcars.

Sala

Gracias Shilcars, gracias a nuestro hermano Rasbek, nos despedimos, bendiciones para todos.

Colorea Copiosamente La Pm

Muchas gracias por esos nombres, y muchas gracias a todos por la asistencia. Ha sido una tarde de aprendizaje en este tema. Gracias, abrazos. Que estén muy bien, gracias a Predica, a Sala, a Puente, al cosmos, a todos… Besitos.

ANEXOS

TAP MUULASTERIO TSEYOR LOS CASTAÑOS 20 MARZO 2021

Amada hermandad, familia, compañeros de viajes, es un gusto encontrarnos reunidos nuevamente en el Muulasterio Tseyor Los Castaños. Si bien estamos de forma virtual, sabemos que nuestro cerebro nos permite reunirnos de forma holográfica en cualquier punto del Cosmos, ya que estamos continuamente en movimiento. Es por esto que hoy hemos elegidos unos temas a repasar y conversar si así uds lo quieren, así que bienvenidos y comencemos.

Casa Tseyor Maquehue

Del libro El Cerebro- extracto comunicado 96- 6 octubre 2006-Todo el mundo Tseyor sonríe desde la nave, Shilcars

Y no somos aún, ni mucho menos, la realidad consciente. Somos partes, infinitas partes, de una realidad que navega por ese Cosmos Holográfico buscando respuestas. Y para ello este mundo de manifestación nos ha dotado de un cerebro. De un arma muy poderosa para el descubrimiento de uno mismo.

Un Trato Amable La PM

En esta Tap amados hermanos/as veremos como tema El Cerebro. Ahondaremos en comunicados de nuestros hermanos Mayores, en donde nos despiertan información en nuestra mente dormida, sobre este tema.
También debemos reconocer que ellos no nos dan un desarrollo completo, sobre ningún tema, que no sea la Espiritualidad, en su conjunto, sino pinceladas de un cuadro mucho más amplio, que nosotros debemos completar y saber apreciar por medio de nuestra experimentación.
Es por ello que nos enfocaremos en alusiones interesantes y relevantes.

Donde Quieras La Pm

Así tenemos que MENTE es la dimensión creadora del Universo, y el Cerebro es la sede física de la misma.

CEREBRO órgano que conecta el cuerpo con la mente y con la consciencia.
Es un órgano muy potente, que ejerce un gran control sobre el cuerpo.
Es sede de la memoria, pero en sí mismo no es inteligente Y si es capaz de procesar las informaciones que recibe.
La Creatividad reside en la CONSCIENCIA y en los planos Adimensionales, siendo el cerebro, el vehículo de la misma, sobre todo en el hemisferio derecho.
Los Hermanos Mayores nos han indicado que muchas de las Neuronas del cerebro están inactivas. Pero sería adecuado activarlas ampliando la memoria y la atención, así como el equilibrio de las zonas racionales del cerebro, con las zonas más emocionales e intuitivas.
Las Neuronas se pueden regenerar, pueden crearse neuronas nuevas.
El Cerebro escucha nuestros estados mentales, nuestros sentimientos y emociones y reacciona en función de ellos, pues está a nuestro servicio y procura hacernos la vida lo más placentera posible.
Podemos hacer peticiones a nuestro Cerebro, de Sanación, Equilibrio, Apertura, Regeneración. Estas peticiones serán efectivas, sobre todo si parten de nuestra consciencia, de la transcendencia y no tanto del deseo.
Dentro de la anatomía funcional del Cerebro, solo han señalado una zona, La Glándula Pineal como sede de la visión estereoscópica, allí podemos activar también la macropartícula, siendo capaz de limpiar y activar la energía de nuestro cuerpo.
El cerebro está conectado y vinculado con el CORAZON que en sí mismo por su riqueza neuronal, forma una especie de cerebro propio.
Lo mismo ocurre con el ESTOMAGO E INTESTINOS que tiene una amplia red neuronal y forma a su vez el cerebro Gastroentérico, el cual es inteligente, y tiene un importante papel en el cuerpo y en sus relaciones con el cerebro de la cabeza.
Son pues como reconoce la Neurociencia, que son tres los cerebros que tenemos en nuestro cuerpo, todos ellos interconectados e interdependientes.

Avanza Progresivamente La Pm

Del libro El Cerebro- extracto comunicado 59- 6 enero 2006- Mentes preparadas concienzudamente

Ahora necesitamos que nuestra carga energética, a través del electromagnetismo del que se valen las energías cósmicas en ese gran universo holográfico, permitan a su vez que nuestras mentes amplíen sus

campos de visión como digo, y se determinen hacia un comportamiento mucho más amplio a un nivel de pensamiento.

El pensamiento es aquello que no es, pero que a la vez nos transforma, nos educa a un nivel espiritual, y nos lleva a desembocar en un fondo común. Que en este caso puede ser la hermandad que se celebra en un mundo o universo holográfico. Aquí confundimos muchas palabras: hermandad, amor… y les damos un valor relativo. Cuando en realidad hablar de hermandad significa vivir en la unidad, vivir en la comunidad de pensamiento. Cuando hablamos de amor, hablamos también de amar profundamente a nosotros mismos como parte fundamental y necesaria para la retroalimentación o manifestación de esa gran Unidad, que en el fondo se reduce a nosotros mismos. Y a todas las partículas que en el fondo del universo holográfico se manifiestan, se interrelacionan, y se educan en una manifestación energética para conducirnos a un componente global, hacia la Unidad. (…) Estamos hablando de la transformación de un componente común que es la Unidad diversificada infinitamente. Y que, a lo largo de ese recorrido fantástico e ilusorio, y simbólico a la vez, va a proporcionar a toda la gama, a todas las frecuencias, dentro del posicionamiento del fractal, un nuevo nivel psicológico. Cuando hablo de psicológico me refiero a mental.

Referencia Tseyor Pm

Del libro El Cerebro- extracto comunicado 59- 6 enero 2006, Mentes preparadas concienzudamente.

Rayo azul

Hola, buenas noches Shilcars, nos hablabas de nuestras mentes y de nuestros cuerpos y de que tienen que resistir esa nueva energía que será muy fuerte. Yo personalmente, creo que lo conoces, tengo una enfermedad que aquí en la Tierra se llama fibromialgia, y me estoy deshaciendo de ella, pero aun entiendo que mis neurotransmisores no funcionan correctamente por falta de esa sustancia que se llama serotonina. ¿Crees que las personas que estamos como yo, tenemos la posibilidad de poder adaptar nuestro cerebro, tanto al nivel mental como en la estructura física, a las nuevas energías?

Shilcars

Claro, todo el mundo está capacitado para afrontar ese nuevo reto cósmico. Intentamos, a través del grupo Tseyor, transmitir todo ese conocimiento a nivel energético. Que es un conocimiento, además, que se transmite electromagnéticamente para que vosotros mismos podáis asumirlo a nivel inconsciente. Pero que, al mismo tiempo, como repetidores, lo podáis transmitir a su vez. Y, como el grupo Tseyor, existen miles de grupos que están haciendo lo mismo, y en el fondo hermanados en un mismo conocimiento de cambio. Más bien, lo que sugeriría es que no desearais nada en absoluto, y os abrierais a ese mundo de imaginación creativa para posibilitar que esas energías hiciesen su trabajo. Porque indudablemente esas energías están ya trabajando, y puedo atestiguarlo y confirmarlo, porque lo he visto. Días atrás, os hablé de que yo observaba vuestros organismos como grandes y complejos universos. Y así es, tengo esa posibilidad, que más adelante tendréis vosotros también, de poder comprobar in situ vuestra transformación. Yo os aseguro, amigos, hermanos, que ya se están produciendo esos cambios unicelulares, que ya se están revistiendo esas nuevas capas de ADN. Y únicamente debéis ser perseverantes y pacientes. Y pensar que el universo en su manifestación es justo. Precisamente porque parte de un principio de equilibrio, y da a todos nosotros lo que nos corresponde, ni más ni menos.

Predica Corazón Pm:

Del Libro El Cerebro. - Extracto comunicado 926. 8 de junio de 2018, El Despertar trascendente de Shilcars:

Buena y feliz tarde noche amadas hermanas y amados hermanos de Tseyor. Soy Predica Corazón pm

Agradezco la oportunidad de leerles este hermoso extracto y saludarles con motivo de esta convocatoria TAP.

Como miembro del Muulasterio Tseyor Los Castaños agradezco la presencia de todas y todos en la salita, así como la presencia de nuestro Chac Mool Puente y la de nuestra amada hermana Sala ya que gracias a todos será posible interactuar con los hermanos de la Confederación.

Del Libro El Cerebro. - Extracto comunicado 926. 8 de junio de 2018, El Despertar trascendente de Shilcars:

"¿qué es el conocimiento interno? Sabemos todos lo que es el conocimiento externo, lo que es un cerebro brillante, inteligente, sagaz, pero eso del conocimiento interno ¿a dónde vamos a ir a parar? ¿Cómo se digiere eso? Y es tan sencillo como abrir el grifo y obtener el líquido correspondiente. Es tan sencillo como observar el mar y transportarse a un nuevo cielo. Es tan sencillo como observar a nuestros hermanos en su deambular y asomar una lágrima de ilusión por verlos y disfrutar de su compañía. Ahí está el conocimiento interior, y ese no se obtiene leyendo libros, se alcanza únicamente con la observación. Así alguna relación habrá entre conocimiento interior y autoobservación, porque en el fondo la observación en sí puede ser importante, pero tratada así, de esta forma, puede ser intelectual, puede ser una observación externa poco profunda. Porque la auténtica observación es la autoobservación. Y entonces sí, por medio de la autoobservación empezamos a reconocernos, ¡ah!, y ahí está el quid de la cuestión, ahí tenemos la solución. Obtendremos conocimiento, interior, porque de eso se trata, este es el más importante, pero lo será a través de nosotros mismos, de nuestra propia reflexión interior, de nuestra autoobservación. Y cuando vayamos profundizando en ello, en la medida en que nos apliquemos en la autoobservación, iremos despertando. Ved qué sencillo. A ese despertar es al que me refiero, despertar estando despiertos. Eso quiere decir que es un despertar profundo, interno, mejor dicho, un despertar trascendente. Bueno. Y, ¿a qué nos va a llevar el despertar trascendente? ¡Si tenemos que llenar los estómagos, cubrir nuestras necesidades materiales, cobijo, etc. etc.! Así como la educación de nuestros hijos, la atención a nuestros mayores. ¿Nos vamos a entretener a despertar por medio de la autoobservación para obtener un conocimiento interno o interior? Eso no da provecho, eso no da dinero… ¡Esto no hay forma de entenderlo! Claro, uno habla así porque utiliza la mente, porque utiliza el intelecto, porque además utiliza el intelecto únicamente para obtener beneficio, para desear cosas, para quererlas, para apegarse a ellas, y para nada más. Y cuando el hombre y la mujer dan vueltas sobre sí mismos, en circunloquios y en soliloquios, nunca van a entender la trascendencia de un pensamiento trascendente, obtenido por medio de la autoobservación y mediante el conocimiento interior. Así, es muy difícil, amigos, amigas, explicaros realmente lo que es la espiritualidad, ya veis lo difícil que es para mí explicároslo. E intento hacerlo de la mejor manera posible, conecto con vuestras mentes y sé en todo momento en qué nivel vibratorio estáis, y procuramos hacerlo lo mejor posible. Y por eso os sugerimos que abracéis la espiritualidad, pero lo hagáis no por lo que veáis en el exterior, no por las caras bonitas que podáis ver a vuestro alrededor, no por lo que más o menos os guste Tseyor o su filosofía, no, nada de eso. Abrazad la espiritualidad porque sintáis ese anhelo, esa vocación de reconoceros a vosotros mismos en el conocimiento interior. Porque ahí, en ese punto, habréis alcanzado un grado en vibración, no de deseo. En este momento y en este punto, vuestra mente estará en el anhelo profundo, en la fluidez. Como cuando he indicado observamos el mar profundo, fluido, sin pensamiento alguno, dejando que nuestra mente navegue por ese mar infinito de

ilusión y de realidad al mismo tiempo. Y disfrutemos precisamente de esa realidad que nos ofrece el pensamiento trascendente. Cuando así actuemos, sin desearlo, sin desearlo en ningún momento, nos daremos cuenta que en nosotros penetra la trascendencia, que nuestra mente llega a comprender y a compenetrarse porque se rasga el velo de nuestros sentidos y aparece un mundo nuevo, aparece un paisaje nuevo, un universo completo. Y entonces percibimos que existe o existen otros mundos más allá de este. Y entonces sí, amigos y amigas, perseguiréis la espiritualidad, pero no de un modo externo, no porque os lo diga Shilcars ni ninguno de la Confederación ni ninguno de los aquí presentes, sino que realmente os sumergiréis en la espiritualidad porque habréis comprendido que este es vuestro objetivo, un objetivo que habréis anhelado antes de venir aquí. Entonces también vuestra mente irá despertando, porque de eso se trata, y recordando y enlazando cuestiones, aclarando cuestiones, además, descubriendo motivos por los que estáis aquí, por los que estamos aquí en este cuerpo, disfrazados de este modo, con estas vestimentas, con esta morfología acaso, nos reiremos. Y tal vez con una gran carcajada. Y eso llegará en el momento en que despertemos". Con amor de nuestro amado Shilcars

Comentarles también brevemente que para mí la espiritualidad es una parte muy importante de mi vida en esta 3d, las herramientas que nos ofrece Tseyor, como la posibilidad de extrapolar que en mi caso se abre de una manera natural cuando estamos reunidos, en convivencias y mejor presencialmente. Una vez que contrastamos las experiencias obtenidas nos vamos dando cuenta que de verdad hemos estado allí, en esos mundos sutiles, y que pudimos alcanzar una nueva realidad.

En la soledad conmigo misma, es muy bonito poder disfrutar del reconocimiento interior, juzgarme sanamente para mejorar, sin mentiras sobre mi misma y mis anhelos lo que me permite seguir cerrando círculos, creciendo, expandiendo mi mente, comprendiendo mejor las circunstancias que me rodean en este proceso de darle la vuelta al mundo.

Noventa Pm

NOTAS CON RESPECTO A LA TELEPATÍA Y AL CEREBRO

Amados hermanos, mucho gusto de saludarles. Muchas gracias amados hermanos del *Muulasterio Tseyor Los Castaños*, por su invitación para participar en esta hermosa reunión, con respecto a la presentación de algunas notas sobre la Telepatía y el Cerebro; en base obviamente al maravilloso mensaje de las estrellas que nos obsequian nuestros amados hermanos mayores de la *Confederación de Mundos Habitados de la Galaxia.*

* * *

NOTAS CON RESPECTO A LA TELEPATÍA Y AL CEREBRO

Desde años atrás los hermanos mayores nos han venido dando referencias, que únicamente es posible que vayamos avanzando por el camino del despertar de la consciencia, en la medida en que, ---no individualmente sino a nivel del Grupo---, logremos alcanzar una media significativa de una masa crítica, que pueda continuar recibiendo información de la adimensionalidad.

Necesitamos ser conscientes que hemos de lograr el gran paso del lenguaje telepático, de la extrapolación del pensamiento, de reconocer otros lugares del cosmos, y poder aplicar nuestro propio pensamiento en la construcción de elementos para la supervivencia.

Primero hemos de entender la idea, luego comprenderla, ---pero no solo teóricamente, sino poniéndola en práctica---, a través de una mente equilibrada, humilde, participativa, divulgativa, de entrega a los demás sin esperar nada a cambio… logrando así el silencio interior con el que podremos comunicarnos sin necesidad de desplazarnos… Cual es la Telepatía.

Para que sea posible que recibamos información telepática todos y cada uno de nosotros, antes deberemos demostrar que somos capaces de trabajar en unión, que damos sin esperar nada a cambio, que nuestro único objetivo es un trabajo espiritual en base a la hermandad.

La telepatía es un acceso interdimensional, es como la inspiración, como crear una obra de arte, una melodía, cuya fuente no es de este mundo, y por mucho que ejercitemos nuestros dedos, nuestra mente o nuestro cuerpo, nunca accederemos a estos espacios adimensionales, si no es con la debida energía que nos van a proporcionar la armonía y el equilibrio, a través de los cuales recibimos de forma objetiva esas energías, que son paquetes de información que al penetrar en nuestro espacio psicológico se convierten en nuevas células y neuronas, con lecturas mucho más amplias en conocimiento.

Cuando estamos en el aquí y ahora, dejamos de pensar y nuestra mente se abre de par en par. Y lo que nos transmiten los hermanos mayores lo recibimos simultáneamente por dos conductos distintos: a través de la expresión oral del decodificador, y por medio de la decodificación de nuestro propio cerebro. Es entonces cuando podrían desaparecer todas nuestras dudas respecto a la

veracidad del contacto, porque tendríamos dos fuentes distintas y simultáneas para contrastar.

Para crear la ilusión cósmica holográfica, el mundo de manifestación ha sido creado en base a la dualidad, cuyo exponente en el ser humano lo tenemos en el cerebro.

El cerebro humano es dual, está partido en dos, en el sentido de la conformación neuronal y celular. Una parte del cerebro es intelectual, asimila, comprende, relaciona, es accesible al mundo físico tridimensional por diferentes caminos; y la otra parte corresponde al cerebro emocional superior, al intelecto superior, a la intuición; por lo que es sumamente importante que también ejerzamos un posicionamiento dual de nuestro cerebro.

Necesitamos la memoria del cerebro, que nos da los datos históricos para recomponer nuestro diario acontecer, pero no todo radica en la inteligencia, en el cerebro. Una mente física, únicamente puede procesar un conocimiento que ya es sabido, que ya se ha instaurado, por lo tanto es solo una copia, es continuar en dar y dar la vuelta al mundo, pero no en dar(le) la vuelta al mundo.

Es que la mente recurrente, la mente tridimensional, la mente lógica no es trascendente, no es creativa. No se trata de acumular conocimiento, sino de estimular la imaginación creativa.

Nadie puede hacer ejercicios sobre creatividad, porque la creatividad nos ha de llegar cuando superemos nuestras propias barreras que nos están limitando. Fluyendo, en equilibrio, en el aquí y ahora, penetraremos en la adimensionalidad y experimentaremos la sincronía de la Telepatía.

Estos momentos de preparación respecto a la telepatía, son de paciencia, de ilusión, de bondad en todos nuestros actos, y a la vez de una profunda humildad y alegría, de saber que podremos tener acceso a una información maravillosa.

Con amor,
Noventa Pm
Belankil de la Casa Tseyor en Perú

Corazón

Lanzarote, 20 de marzo de 2021

Experiencia: El cerebro está a nuestro servicio

5-7 de Julio 20019. Muulasterio Tseyor Tegoyo. **Retiro de silencio** y opcionalmente también de ayuno, programado para ese fin de semana. Todo bastante bien organizado para evitar distracciones, dedicándonos todo el tiempo posible al **trabajo interior**, prioridad en ese encuentro.

Personalmente, además de los trabajos de interiorización e introspección, llevaba la intención de **profundizar en "El experimento cósmico"** que ya nuestros HHMM, por aquellas fechas, comenzaban a esbozar someramente y me atraía muchísimo.

Esa tarde del viernes 5 de julio, tuvimos reunión del equipo de Tegoyo y decidimos comenzar el retiro, después de leer el comunicado de Puertas Abiertas que los HHMM nos enviarían esa noche.

Todo estaba listo:

-El lugar adecuado

-El ambiente adecuado

-Nuestra preparación psicológica también adecuada.

-Toda la Filosofía Tseyoriana a nuestro abasto.

- Y, además, el comunicado 985 "**El cerebro está al servicio de nuestra consciencia"** que, no por casualidad, Shilcars nos acababa de regalar y que fue el punto de arranque de nuestro retiro y nuestro fiel compañero en esos momentos.

Tras su escucha y profunda reflexión, todo me hablaba de expansión, de romper paredes, de salir de esa jaula, de apertura, de conexión a otros niveles… Y que era posible pidiéndolo a mi cerebro…Y me lo creí.

Durante todo el fin de semana, a cada rato, "bombardeé" mi cerebro, con respeto pero con firmeza, con confianza, sin dudar, pidiendo y exigiendo que fuera generoso, que mi mente se abriera a nuevas perspectivas, que se ampliaran mi comprensión y vibración, que no me bastaba mantenerme en la misma situación, que sin pensar pudiera transportarme hacia ese otro mundo de imaginación y creatividad...

Y…surgió la magia….. Penetré en mi interior y volaba más alto. Sin barreras mentales. Todo era más ligero. Me sentía libre y La conexión de la mente con el corazón, en perfecta simbiosis, me llevaban a chispazos de comprensión y **autodescubrimiento**. (De verdad que no somos lo que aparentamos, ***somos seres cósmicos***)

Sentía un gozo inmenso cuando, en ese estado de recogimiento y silencio,, lograba adentrarme , con ayuda de los comunicados pertinentes, en "El Experimento cósmico", objetivo que me había propuesto para su reflexión en esas jornadas, y llegaba a aproximaciones insospechadas, tal vez pequeñas, sí, pero para mí eran muy, muy grandes,… Enormes.

Se trataba de cómo nosotros ***formábamos parte de ese experimento cósmico.***

Mi sonrisa me delataba y no podía disimular la felicidad que me causaba ser consciente de esos pequeños, para mí, grandes logros… pero todavía no me atrevía a contarlo…. (y…¿si no era cierto todo aquello? A lo mejor era una barbaridad muy gorda.., o, ¿tal vez un chispazo de comprensión?)

Con el tiempo los HHMM nos fueron informando, y lo siguen haciendo, sobre dicho proyecto y pude comprobar que no había sido ninguna elucubración de mi mente y que es verdad, que ***el cerebro está a nuestro servicio*** y cumple cuando le solicitamos un impulso de índole espiritual para alcanzar nuevos vuelos más sublimes, vibracionalmente hablando y ***autodescubrirnos.***

No puedo por menos, que agradecer a todos aquellos valientes tseyorianos, que llenos de ilusión, nos embarcamos en aquella aventura del retiro de silencio, y que con el nivel de hermanamiento logrado, fue posible vivir esta experiencia trascendente, para mí. Gracias, hermanos.

Y también a ti querida hermana, Colorea Copiosamente La Pm, porque con tu invitación has contribuido a rememorar esta experiencia, hacerla presente Y darle una vuelta más de rosca para asentarla en mi interior. Gracias, hermana.

Un beso. *Corazón*

Extrapolación

Nave de Tseyor para preguntarle a nuestra réplica: ¿Cómo acceder a la parte intuitiva del cerebro para conectar con nuestra conciencia?

Andando Pm: Observo llegando a la Nave, el encuentro con mi Réplica de un modo juguetón, unimos nuestros corazones de un golpecito pecho a pecho, y enseguida observo, múltiples ESFERAS plasmáticas, rodeadas de bellos colores, particularmente el color Azul, y observo la mía rodeando, bailando alrededor de todas.

Arán Valles Pm: Lo primero que viene a mi es: Del Fractal al Infinito. En seguida veo un punto luminoso que emana rayitos. Lo veo en un ambiente azul tenue. Ahora el ambiente cambia a verde esmeralda y luego azul rey. Ahora el punto se convierte en un círculo negro que se agranda y absorbe innumerables rayos de todos colores a una gran velocidad.

Árbol Frondoso La Pm: Aprendiendo a dejar la mente en blanco (neutro), me llegarán ideas, pensamientos y así iré aprendiendo a traducir esto en un lenguaje 3D. Gracias amada réplica.

Benéfica-Amor Pm: Con apertura de corazón y unificar nuestro pensamiento.

Canal Radial Pm: He llegado a la nave donde me espera mi Réplica. Nos abrazamos con gran alegría y siento esa paz amorosa que me transmita y me hace olvidar todo… Quiero preguntarle cómo hacer para conectar con mi consciencia. Lo primero que me llega es que para ello tengo que estar libre de cualquier pensamiento subjetivo, ser limpia y honesta conmigo misma, no querer nada, no desear nada y desapegarme de todo, habiendo desaparecido en ese instante cualquier rastro de ego…, en el silencio profundo… Entonces, en ese estado es cuando conecto con mi consciencia, porque no quiero nada, no anhelo nada, sino ser y estar en ese estado de vacuidad que lo es todo, porque nada necesita ni le condiciona ni le atormenta…

Capitel Pi Pm: Fluyendo en paz sin deseo en recogimiento.

Capricho Sublime La Pm: Me llega la palabra mucha autoobservación, fluir en el pensamiento, en el no pensamiento. Luego percibo que es muy necesario el trabajo de la extrapolación del pensamiento unido mucho al trabajo interior, en la interiorización. Aquietar la mente en el silencio para conecta con nuestra intuición.

Carambola La Pm: Al principio un poco de dispersión en mi interior y luego escuché la palabra SILENCIO... cuando este se logra en nuestro interior podemos acceder a áreas del cerebro y del cosmos insospechadas.

Castaño: La conexión de nuestra consciencia con el físico se realiza por medio del ADN, cromososmas, cerebro, corazón y centros energéticos en su conjunto. La visión estereoscópica se recoge en el córtex visual occipital y prefontal. Hay que ampliar las redes neuronales sensibles a estímulos interdimensionales sutiles, mediante la autoobservación, y ejercicios que activen estas redes neuronales, como es el Taller de visualización de los 7 minutos. Es el mismo proceso por el cual desde el mundo onírico recibimos información visual que se capta en la memoria temporal de nuestro cerebro, al despertar, por ejemplo.

Claro Apresúrate La Pm: ... dejando de cuestionarme todo... y vivir con verdadero amor... abriendo las puertas a ese verdadero amor en hermandad y cerrar las de la soledad ermitaña... donde quien te quiere de verdad es quien te hace ver tus errores... es quien no solo perdona esos errores, sino que los mira con indulgencia, y también quien ayuda a que no vuelvas a cometerlos... es quien viene a compartir contigo las dificultades sin ser llamado...

Colorea Copiosamente La Pm: Me vi frente a mí misma en la nave, estábamos todos y todas juntas con los HHMM, una alegría que me abría el corazón, hice la pregunta y me dijeron: Con el Corazón, con el Cerebro del Corazón y mucha Autobservación, siempre atentos. Que energía tan maravillosa tenemos en tan grande unidad. Gracias.

Dadora de paz PM: Silencio y autoobservación.

El Amasador La Pm: Se quedó dormido.

Empieza de nuevo La Pm: Limpieza del pensamiento.

En su busca La Pm: Silencio, simplemente silencio.

Escampada Libre La Pm: Estando en el no pensamiento, sin ninguna expectativa, fluyendo en cada momento.

Fragancia Absorbente: Al inicio fue difícil, observé muchas formas que flotaban, predominaba el color naranja, círculos concéntricos en donde vi a una persona caminar hacia los círculos.

Hada de Mascotas Pm: En la parte central del cerebro se visualizan unos puntos, como botones pequeñitos que van balanceándose de un lado a otro, de

derecha a izquierda y viceversa, formando entre ellos sonidos como de "gong". Al mismo tiempo en esa parte central se ve al Universo como con una especie de antenita o hilo como de color plateado. Ese "gong" es como el aviso o solicitud, aunque puede funcionar siempre. Y se conecta con energías superiores, al mismo tiempo ese "gong" y esa antenita o cable, o hilo va bajando por nuestro cuerpo a través desde el cerebro, entrecejo, laringe, estómago y hasta el final de nuestros miembros inferiores. Y, vuelve a subir y a bajar. Siempre conectándose desde la base del cerebro y de esos "gongs" hacia el Universo.

Junto a ti La Pm: Ante una situación la primera respuesta es intuitiva, surge del silencio y del no pensamiento, surge de un lugar profundo y sabio donde el pensamiento, la reflexión y la razón no llegan. Al escuchar la intuición y seguir sus indicaciones todo el ser sonríe y aparece la alegría de la consciencia.

Labios Expresivos Pm: CONCENTRACIÓN.

Levedad: Yo lo tengo todo desde el principio también, por si te sirve de algo...

Liceo: Manteniendo la mente en blanco se facilita la intuición. Y con el vaciado de odres y transmutación alcanzarás un estado de equilibrio que permitirás el predominio de la consciencia.

Lluvia de estrellas La Pm: Sentí vacío, Desapego, Autoobservación de mis actos y fluidez.

Lo Tienes Todo La Pm: Me vi en una nave como observador y salir a la velocidad de la luz… después me vino las palabras fluir sin lógica, trabajar en los talleres de extrapolación y fractal hacia el infinito…

Luz Estelar La Pm: Vi la Nave a lo lejos y luego me llego esto: Realizar los Talleres, Meditaciones y Extrapolaciones.

Magda La Pm: Me llegó, con unidad, autoobservación... desde el no pensamiento. Y pude escuchar una melodía preciosa que me transportó de forma increíble... gracias. Y muy sincrónico el poder escuchar esa melodía con algo imprevisto que me ha pasó esta tarde con la música...

Noventa Pm: Silencio del ego, de la mente subjetiva, estar en el presente eterno, en el aquí y ahora, paciencia, equilibrio.

Ovillo Rosa La Pm: Cuando me desapego de la emoción y me desligo del pensamiento (con la mente en blanco) mi red neuronal se activa y las

terminaciones nerviosas reciben chispazos de luz que potencian la respuesta y "se da".

Papa: En el vacío y se dibuja una sonrisa.

Piedra La Pm: Meditación, autobservación y confianza.

Plenitud y Raudo Pm: YA LO HACÉIS: sin pensar, anhelando, confiando, amando... felices y en Unidad.

Predica Corazón Pm: Autoobservación y pedir al cerebro que haga la conexión. Se me presentaron muchas personas y situaciones. Vi entre ellas a mi madre y a Muñeca Pulsar Esculpida ambas más jóvenes y a una mujer con una túnica blanca.

Presta Atención La Pm: En el silencio y con total confianza, dejarnos fluir y recoger aquella o aquellas impresiones que llegan.

Puente: Estamos siempre conectados y seremos conscientes sin desearlo ya que debe fluir espontáneamente.

Sala: Con confianza y creyendo que ello es posible. Además, todo ese proceso que la Confederación está llevando a cabo con nosotros es para que en un futuro cercano podamos todos acceder libremente.

Seguro que es Así La Pm: Sin deseo, en unidad de pensamiento. Soltar, vaciar.

Un dulce suspiro La Pm: Silencio, sentir nuestra respiración consciente en aquí y ahora, fluir.

Un Trato Amable La Pm: Sin pensamiento, sin deseo fui a la nave a mi réplica y sentí que me trasmitía eso: silencio y autoobservación.

Vuelve La Pm: Estuve sintiendo mucho amor, y comprendí que es a través del amor que se activa la parte intuitiva y conecto con mi consciencia, de ahí me vi flotando entre colores maravillosos, yo no sentía, solo era éxtasis y amor. Después sentí y vi que la parte trasera de mi cerebro se iluminaba y yo sentí una gran alegría y bienestar... gratitud y paz es lo que me queda de sensación y emoción.

Zapatero Pm: Practicar mucho más la meditación.

1.60. NO MIRAR ATRÁS, SIEMPRE HACIA DELANTE

TAP-Tríada de Apoyo al Puente

Barcelona – Muulasterio Tseyor Los Máak de Mazatlán (Paltalk)

Núm. 154, sábado 27 de marzo 2021

En el Muulasterio Tseyor Los Máak de Mazatlán. De pie, izquierda: Claire La Pm, Siempre Hay, Reno La Pm, El Reencuentro La Pm, Prensa La Pm. Sentadas, izquierda: Amando La Pm, Síntesis La Pm, y Sublime Decisión La Pm.

Hoy ha tenido lugar la celebración del Tercer aniversario del Muulasterio Tseyor Los Máak de Mazatlán, en el que se ha energetizado la

nueva sede del mismo. Después de saludar a los presentes, se entonó el mantra de protección, se hizo el Taller de unificación con los Muul, la Letanía de Tseyor, se escuchó la reflexión de Shilcars “Paciencia, fluir, equilibrio”. Se hizo una extrapolación al Consejo de sabios de Mazatlán, cuyo resultado figura en el anexo. Se leyó el TAP 153.

En la sala virtual en internet fueron alrededor de 100 los asistentes.

154. NO MIRAR ATRÁS, SIEMPRE HACIA DELANTE

Rasbek

Colegas, desde la base de los Máak de Mazatlán, en México, un cordial saludo.

No mirar atrás, siempre hacia delante. Parece un contrasentido, siempre mirar hacia delante, en un camino sin camino. Efectivamente, no vamos a entenderlo literalmente, como tampoco vamos a interpretar que no habremos de mirar atrás. Así, de esta forma, la frase anterior es un sinsentido, o no.

Quien mirará hacia atrás siempre será el ego, nuestra personalidad adquirida. Nuestra consciencia no, por supuesto, porque ella no está enmarcada dentro de un espacio-tiempo.

Nuestro interés es permanecer siempre en un planteamiento que conocemos, y nos es difícil renunciar a él y andar por un camino sin camino, a la aventura, sin conocimiento previo del mismo ni de sus obstáculos, y eso nos da miedo.

Efectivamente, el ego tiene miedo, y él siempre mirará hacia atrás, y este es el gran error, y si puede se estancará en el pasado, se enraizará en el pasado y creará normas, dogmas y pensamientos caducos, pero a veces efectivos en mentes débiles, por incomprensión, para establecer sus reales

y permanecer en el pasado, por aquello de que “el pasado siempre fue mejor”.

En realidad, todo ello es producto, como indico, del miedo; a la aventura, al cambio, a la transformación, a lo desconocido. Claro que todo esto es evidente que lo persiguen, únicamente, aquellos o aquellas que no están reconocidos sus pensamientos en una determinada filosofía como puede ser la de Tseyor.

Un conocimiento o pensamiento latente, que en todo momento está actualizándose en vivo, y que penetra en las mentes de todos y cada uno de nosotros avisándonos, en un primer aviso, o en un segundo, o en un tercero y así sucesivamente. Y verdaderamente tampoco son una pérdida de tiempo los sucesivos avisos, porque ello forma parte de la idiosincrasia humana, que gusta de sentirse repetitiva, recurrente.

Observad, también, aquello de que en las novedades que puedan plantearse en vosotros, establecéis paralelismo con lo que ya conocéis, y entonces la expresión siempre es la misma: “ah, esto ya lo sabía; esto es así porque lo dice fulano, fulanito, menganito; porque tal texto lo indica.” Entonces, esta versión ya no es una nueva versión, es un antecedente que ya está dicho, está escrito. Y este, verdaderamente, no nos interesa.

Por eso, en Tseyor, extraña muchísimo cuando se habla de novedades, cuando se dice aquello que de alguna forma no se ha indicado previamente. Suena extraño y nuestra mente, buscando paralelismo, concordancia, no los encuentra y entonces nace la duda. Y uno se pregunta: ¿será o no será? ¿Será la verdad o no lo será? Claro, el miedo a lo desconocido, la inseguridad de penetrar en aquel punto en el que, desconociéndose su objetivo, puede plantear dudas. Así, amigos, amigas, las dudas son precisamente objeto, muchas, muchísimas veces, de desconfianza y de ignorancia.

También es interesante destacar, que en el proceso de la ignorancia existen grados. Uno mismo o una misma, se va conformando en la medida en que por medio de la valentía, de dar un paso adelante, reconoce que el haberlo dado, sin conocer previamente su objetivo, le ha dado un buen resultado.

Se ha arriesgado, ha sido valiente y se ha enfrentado a lo desconocido. Y a pesar de todos los pesares, a pesar de todas las dudas, ha seguido adelante y se encuentra con un planteamiento tseyoriano, de la propia filosofía de Tseyor, para entendernos, que no le ha engañado, en

absoluto, lo único que se le ha pedido es que avance, sin mirar atrás, siempre adelante.

Sin embargo, oh paradoja, esa es una frase sin sentido, o no. Y esto cada uno habrá de aplicarse en sí mismo tal respuesta, porque avanzar por un camino sin camino es de lo más absurdo. Podemos indicar ir a una determinada dirección, en nuestra, en este caso vuestra geografía, y no habrá ninguna duda, pero indicaros que avancéis *por un camino sin camino,* esto, verdaderamente, es un sinsentido.

Y verdaderamente no lo es si reconocéis que, en la filosofía Tseyor, se trata de avanzar por un camino sin camino con confianza, pero siempre con unidad, nunca solos, sino acompañados por todos, acompañados mediante el estímulo que pueda favorecer el grupo, porque ahí está la retroalimentación.

Así que podríamos añadir también a esta frase del principio: "no mirar atrás, siempre hacia delante", pero en grupo para aplicarnos en la retroalimentación. Ah, ahí tal vez la frase queda más completa, y así es.

Entonces, cuando llegamos a este punto de reconocimiento, es fácil avanzar. Pero muchos y muchas aun, desconociendo este método que aplicamos en nuestra filosofía, podrán reírse y tachar de absurdo tal planteamiento.

Aunque, recordemos, cuando uno se ríe, y se ríe a veces de los tropiezos de los demás, porque avanzan por un camino sin camino sin saber hacia dónde van, y a veces se equivocan, para rectificar y volver a enderezar su camino, y hallarlo; cuando el desconocido o el ignorante se ríe de dichos tropiezos, cuando se ríe de esa forma absurda, porque en el fondo lo es, reírse de uno mismo, y hacia otro, que en el fondo es uno mismo en su ignorancia, eso es estupidez.

Y verdaderamente no es ningún insulto; reírse del error de los demás es una gran estupidez. Producto de la mente humana puesta al servicio del ego, no lo olvidemos, no de la consciencia.

Por lo tanto, aquí y ahora habremos de establecer una relación conductual con nuestra consciencia, y dejar la estupidez propia del ego, en su ignorancia infinita, para otras cuestiones menos trascendentales.

El ego nos puede servir para ordenar nuestra vida, organizarla, sabiendo siempre dirigirlo convenientemente, porque es propio de él mismo los excesos. Ahí está la clave de nuestra actuación, saber conformar nuestro ego para que nos auxilie en este mundo 3D. Nos indique la mejor ocasión para dar un paseo o para tomar un alimento, o para una limpieza,

para conducir o poner en marcha un vehículo, en este caso. Pero trascendencia, en absoluto.

No habremos de confiar en el ego para que nos lleve a la trascendencia. Por ello, no habremos de confiar en que el ego nos permita ajustarnos en nuestro deambular hacia la objetividad, porque esto es un imposible. Habremos de dejar aparte este pensamiento 3D y, para dejar aparte este pensamiento 3D, repito, habremos de objetivarlo de tal forma que apliquemos el no pensamiento.

Lo repito, ya en muchas ocasiones lo hemos indicado, y ahí está lo difícil pero no imposible: aplicándonos en el no pensamiento, obtendremos la clarificación mental. Objetivaremos nuestra vida, andaremos siempre hacia delante y no miraremos atrás, porque lo más absurdo es vivir del pasado, cuando el pasado es pasado. Recordemos aquello de "agua pasada no mueve molino", y bien cierto es.

Por lo tanto, vivamos ahora el presente, y vivamos el presente constantemente porque así, invariablemente, iremos hacia delante, en un camino sin camino.

Ello nos ha de indicar también que no importa el pasado, no importa lo que hayamos hecho ayer, antes de ayer, o hace diez años o veinte o treinta, y mucho menos importa o importará lo que hayamos sido.

En definitiva, amigos, amigas, hermanos y hermanas, confiemos en nuestro deambular, siempre con el pensamiento actual, al instante. Olvidémonos de nuestro pasado, el pasado no importa, ¿qué importa que hayamos hecho tal o cual cosa? Bien o no tan bien, no importa. Importa el presente, importa lo que somos ahora.

En la objetividad importa el estado vibracional, que este es el que realmente habremos de considerar siempre. Y bajo este manto protector que nos ofrece la continuidad por un camino sin camino, mediante el trabajo en grupo y la retroalimentación correspondiente, sepamos sonreír, ser felices, acostumbrándonos a vencer las dificultades, no desearlas, no buscarlas, huir de ellas si es necesario, en el sentido de no dejarnos atrapar por el pensamiento egoico.

Pero si acaso las dificultades se presentan, y no podemos evitarlas, afrontarlas con ilusión y entusiasmo, porque en realidad es una prueba de que en principio estamos vivos. Y al estar vivos, estamos expuestos a todo tipo de circunstancias, que en el fondo lo son para la transmutación correspondiente.

Amados hermanos y hermanas, desde la base de los Máak de Mazatlán, y con el saludo de todos mis compañeros y compañeras, os mando mi bendición.

Amor, Rasbek.

Síntesis La Pm

Muchísimas gracias, amado Rasbek, por este bello comunicado. Te esperábamos, y es una gran alegría escucharte, además de señalarnos lo importante que es dejar atrás todas aquellas cosas que nos impiden avanzar. Yo creo que este es un comunicado para todo el colectivo Tseyor. La única manera que tenemos de avanzar es dedicándonos a nuestro trabajo interior, a través de meditaciones, para conseguir esta calma y escuchar y comprendernos todos, pues cada uno de nosotros somos diferentes. Y en un momento determinado, si el otro piensa diferente es que así es, pero debemos buscar las formas de llegar a un consenso, las formas de llegar a trabajar codo con codo en este trabajo en el que nos hemos comprometido, que es el mensaje cósmico-crístico.

Y de verdad, sinceramente te lo digo desde el fondo de mi corazón, es un anhelo de todo este Muulasterio, y para todo Tseyor, que cada día más dejemos atrás las diferencias y nos unamos en el proyecto.

Te mando un abrazo.

Siempre Hay

Muchas gracias, hermana Síntesis La Pm, por todo tu esfuerzo y que ese momento se haga realidad.

Estoy acompañándolos a todos ustedes en este magno evento, no tengo palabras para describir la gran emoción que tenemos. Los pasos que hemos dado han dado su fruto, pero también, amado hermano Rasbek, y hermanos de la base, un gran saludo. Nos queda muy claro que hay que dejar el pasado, ahora a construir desde la objetividad. Hemos estado platicando mucho sobre trabajar en interiorización. Pero también, como nos has dicho en el pasado comunicado, la verdadera divulgación va a salir de nosotros, a medida en que interioricemos y trabajemos con esos pensamientos objetivos llevando a cabo esa divulgación.

En esta reunión hemos platicado sobre esa divulgación, la verdadera divulgación. Te agradeceríamos que nos dijeras unas palabras sobre esta divulgación y como grupo coordinador del departamento de divulgación. La

divulgación como muulasterio, como equipo de divulgación, la divulgación en todo el colectivo.

Un saludo desde Mazatlán, te amamos.

Rasbek

Cierto que en Mazatlán se ha cerrado el círculo, se ha completado la tríada, con los tres muulasterios. Y ¿qué podemos indicar?, si no que ahora se pone en marcha precisamente todo un proceso de divulgación, porque los tres esquemas base principales están construidos y diseñados para continuar adelante, sin mirar atrás.

Ya veis, no es fácil, siempre hay dificultades. Si fuese fácil, todo el mundo haría lo mismo, todo el mundo trabajaría en la divulgación, porque ¿quién no quiere evolucionar?, ¿quién no quiere transmutar?, ¿quién no quiere perfeccionar su pensamiento?, otro caso es que pueda.

Sin embargo, aquí se puede, ya lo veis. Y se puede porque se han creado las tres hélices que van a poner en marcha todo este proceso, porque ya es el momento. Tres hélices que unidas forman una sola hélice, y con cuyo potencial espiritual se resolverán enigmas y misterios, se podrá acceder a planos superiores de pensamiento mucho más sublimes con más facilidad. Porque esto es lo que está previsto que suceda. Y según nuestros parámetros este es el objetivo que estáis persiguiendo, positivamente.

Habrá dificultades, sin duda, tal vez algunos se descolgarán del proyecto, pero esto ha sucedido siempre y desde siempre. Sin embargo, los que os han precedido, y abandonado en su momento, han aportado intrínsecamente su capacidad para llegar a este punto. Por lo tanto, es un agradecimiento continuo a este progreso, pero obviamente sin mirar atrás.

Lo pasado, pasado está, los que han ejercido una fuerte presión en el grupo, tanto positiva como no tanto, dichos elementos pues, habrán figurado en un esquema general, porque en el fondo habrán cumplido con su misión, pero ya pasó, es agua pasada.

Interesa ahora ponerse al corriente, en la corriente de ese río caudaloso de energía positiva, que indudablemente nos va a conducir al mar de la creación, a la realidad de los mundos, porque ahora las hélices, en este caso la hélice, se pone en marcha para navegar contra viento y marea.

Sala

Gracias, hermano Rasbek, qué bonito, maravilloso, de verdad.

Síntesis La Pm

Amado hermano Rasbek, muchas gracias, quiero preguntarte, humildemente, qué representa, para ustedes este lugar, donde está el nuevo muulasterio. Porque en la parte de atrás tiene un terreno muy grande donde se cosecha, y en una extrapolación que hice ahí hay una puerta. Me gustaría, amado hermano, si nos pudieras decir algo del lugar, si se puede. Gracias.

Rasbek

Esto habréis de averiguarlo por vosotros y vosotras mismas, en función de la calidad en el empleo de vuestra actividad y acción, y no puedo extralimitarme en mis funciones, porque esta no es mi tarea esencial, mi opinión y sugerencias irán siempre dirigidas a la divulgación, pero no en el día a día de vuestra actividad como tal Muulasterio.

Sin duda alguna tenéis el apoyo de todo el grupo, de todo el grupo Tseyor en retroalimentación, y ahí sí que habéis de valorarlo y decidiros. Únicamente: probad, probad, probad.

Claire La Pm

Agradezco la energía de nuestros amados hermanos mayores. Este gran logro en que amorosamente se ha concretado un nuevo establecimiento para este nuevo Muulasterio, en nuestro tercer año. Al igual que dejar lo pasado en el pasado, reivindicando con una nueva energía amorosa, que se está dando no solamente en este Muulasterio, sino se palpa, se siente y se mira, amado Rasbek, en nuestro colectivo, en nuestra familia, cada día sentimos esa unidad que creíamos que estaba lejos, pero la estamos sintiendo.

Y a eso también se une el hecho de toda tu energía amorosa, desde la base submarina, de frente o delante nuestro, nos sentimos aupados por ustedes, amados hermanos. Sabemos que se nos presentan complicaciones, pero objetivamente, como una hormiga trabajando, hemos salido adelante con paciencia, con amor. Que sabemos que ustedes nos dan herramientas, luego se nos olvida. El recordar ese momento que extrapolamos con nuestros amados hermanos Sabios de Mazatlán. Guardar silencio y siempre en autobservación completa, te agradezco que

nuevamente nos la recuerdes, el que nuevamente estemos unificándonos a través de ese gran silencio, el que granito a granito vamos poniendo cada uno de nosotros, vamos poniendo con nuestras actitudes, en el día a día, en esa tolerancia amorosa.

Amado Rasbek, siento que cada día que estás tú aquí presente, en Mazatlán, y siempre están ahí. ¿Es así amado Hermano?, ya que el colectivo piensa siempre mucho en esta ciudad, y esa neblina, esos fríos que se están presentando, siento que cada día nos estamos uniendo más, no solo en el Muulasterio, sino en la ciudad más en el amor. ¿Es así la energía que se está presentando para que cada día estemos más en el amor auto observándonos? Amado Hermano, amada familia. Gracias.

Rasbek

Como comprenderéis, habremos de establecer unas pautas de funcionamiento para con vosotros, y para facilitar ese deambular, porque interesa de sobremanera que esta incipiente base en Mazatlán, física, tridimensional, ese Muulasterio, se refuerce lo suficiente como para soportar futuros vientos y tempestades, tal y como he indicado anteriormente.

No va a ser fácil, pero sí lo lograremos. Y estoy convencido de que vuestra moral no perjudicará en absoluto vuestro deambular, porque de eso cuidaremos, para que no suceda tal infortunio. Los que estéis alrededor del Muulasterio, en el sentido de colaboración directa o indirecta, pero con el pensamiento especialmente puesto en su accionar, tendréis la correspondiente ayuda.

Principalmente de los hermanos del Púlsar Sanador de Tseyor y de miembros de la Base, que obviamente también circulan por Mazatlán, porque eso, de suceder un infortunio como he indicado, daría al traste con esa triada que habremos creado juntos durante tantos años. Cambiarán caras, vendrán caras nuevas, y muy especialmente irán acudiendo más y más personajes que ayudarán a la continuidad, y todo eso se irá viendo.

Lo que sí puedo indicar, es que por respeto a la ciudadanía procuraremos no interferir en su proceso normal. Y únicamente tendréis constancia de la Base vosotros, los que indudablemente estéis trabajando en esa actividad de reconocimiento. ¿Cómo? Mediante las extrapolaciones, los viajes que llevaréis acabo en vuestro pensamiento, y con la ayuda inestimable también de la Junta de Sabios. Todo eso se verá porque precisamente todo eso, y para todo eso, se están calentando motores.

Reno La Pm

Hola, hola, amado hermano, y aquí estoy con los hermanos de Mazatlán, acudiendo al llamado, y llegué, y he sentido que hace pocos días una parte mía en la cual estaba fallando mi divulgación, entre ellas la soberbia, la falta de humildad, de autoobservación. Cuando lo noté, pude ver que yo ya no era el mismo, y era como si estuviera observando la punta de un iceberg, la pequeña punta que me observó esa falla.

Mi compromiso continúa, el hecho de hacerlo conforme mi consciencia me va dictando, sinceramente con mayor unidad, con mayor hermandad, tratando de clarificar mis pensamientos para cada uno de mis compañeros y compañeras, y aquí estoy. ¡Si, todavía falta en mí más Tseyor, más Tseyor, más Tseyor!

Rasbek

Ciertamente tu nombre así nos lo indica, por medio de un contrasentido, habitando donde habitas, y como que parece que tu nombre no tenga demasiado sentido en ese paraíso, a eso me refiero.

Sin embargo, tiene un valor fundamental, que es crearte ansiedad, dudas, de forma subjetiva, desde luego, pero si te sientes ciudadano del mundo podrás apreciar también la necesidad que tiene el mundo, en otras latitudes, de disponer de la sabia regeneradora de tu pensamiento. En definitiva, digamos que has vencido nuevamente una contradicción y, de alguna forma, abandonado la estupidez.

Arán Valles Pm

Como compromisaria del Muulasterio los Máak de Mazatlán, yo tengo una pregunta. El contactar con el Consejo de los Sabios de Mazatlán, ¿qué implicación tiene con la divulgación en Tseyor, o el contactar con ellos va por otros servicios?

Rasbek

Siempre adelante, y en este sentido ir hacia delante significa extrapolarte al contacto con los Sabios de Mazatlán, con su lindo punto estratégico, energético además. Y lo que tenga que ser será, y no vamos a avanzar cuestiones que habréis de descubrir por vosotros mismos.

Performance La Pm

Yo quisiera hacer una pregunta, ahorita no pude estar en el Muulasterio, pero estoy presente siempre de corazón y de mente, todo el tiempo los Máak de Mazatlán. Mi pregunta es en base a los ancianos del Consejo, yo veo a muchos de los ancianos entre nosotros, nuestros hermanos que de alguna forma nos tutelan, hay muchos, que yo lo siento que son del Consejo, aunque Mazatlán está aquí, está en todo el mundo, en el cosmos, siento que están repartidos en todo el cosmos muchos de ellos, pueden ser Puente, Arán Valles, Claro Apresúrate..., muchos hermanos que nos han dado con su paciencia, con su perseverancia, con su amor, esas cotas de conocimiento, de hermandad, de amor, que nos enseñan con su ejemplo, su trabajo. La pregunta es esa, si vamos bien, o como en este deambular en este camino como Tseyor y con muchas ganas de seguir en unidad de pensamiento, amor, sacar ese entusiasmo que es de todos. Bendiciones a todos mis hermanos de la Confederación, y estoy muy, muy contenta con esa energía creadora, renovadora, que es una energía más, con estas hélices que nos van a hacer viajar por todo el cosmos. Muchas gracias.

Rasbek

Verdaderamente este nuevo impulso que se da al haber completado la hélice o trilogía de los Muulasterios, es para que toméis consciencia de lo que realmente estáis experimentando. Con eso vengo a indicar que estáis experimentando mucho, tanto en la Junta de Sabios, como en las distintas Bases, en los Muulasterios y Casas Tseyor, y muchos aún no os dais cuenta de ello. Porque vuestro mundo está repartido entre dos mundos, y no se puede servir a dos señores a la vez.

Así que, tomad nota, estáis ya trabajando en la exploración interdimensional, estáis enriqueciéndoos espiritualmente, pero aún no sois conscientes del todo, y a eso vamos, confiad, pero trabajando.

Es Todo un Puzle La Pm

¿Cuáles son los dos mundos?

Rasbek

El mundo ilusionante, ficticio, repetitivo, recurrente, egoico, y el mundo real.

Sala

Si no hay más preguntas, tenemos un nombre simbólico que solicitar a Shilcars, que quedó pendiente.

Shilcars

Amigos, amigas, Shilcars de Agguniom, adelante con la solicitud.

José P. M.	A UN PASO LA PM

Sala

Gracias, hermano Shilcars.

Shilcars

Os mando mi bendición, y cedo mi canal para la entrada de nuestro venerable y amado maestro Aium Om.

Amor, Shilcars.

Síntesis La Pm, Priora del Muulasterio Tseyor Los Máak de Mazatlán-México, en la nueva sede del mismo

ENERGETIZACIÓN DE PIEDRAS, AGUA, SEMILLAS Y ACCESORIOS

Aium Om

Amados hijos míos, enhorabuena, ahí tenéis una prueba del esfuerzo, dedicación y empeño, también, para lograr que florezcan las simientes de lo que en principio fue el embrión de Mazatlán.

Veo un maravilloso Muulasterio, rodeado de una fuerte energía de la propia Base de los Máak de Mazatlán y de la Junta de Sabios, que

verdaderamente se están tomando en serio todo este proceso, y aupándoos en dicho menester.

Todo se logrará, todo sea verá, el impulso es muy fuerte, el que se va a dar, confiad en vosotros mismos, no miréis atrás, siempre hacia delante, como dice nuestro amado hermano Rasbek, siempre hacia delante pero en grupo, aplicándose en la retroalimentación, y venceremos, claro que sí.

Son tiempos difíciles, duros, pero al mismo tiempo una gran oportunidad que se nos ofrece a todos para salir reforzados de esta gran prueba que, como voluntarios y "forzados", entre comillas, tenemos por delante.

Son muchos los que necesitan oír la llamada para que se pongan en marcha, y lo será muy fácilmente en el momento en que abandonéis esta sensación de soledad, de vivir en solitario, y os unifiquéis en un pensamiento común.

Sabiendo de antemano que tenéis, en estos tres Muulasterios, un eje perfectamente equilibrado para cualquier duda o circunstancia que siembre en vosotros el desconcierto.

Seguid hacia delante porque esto se ve con buenas perspectivas y el sol en Mazatlán, México, empieza a salir, y esto es maravilloso porque indudablemente "si México despierta, todo el mundo despertará".

Amada hermana, priora Síntesis La Pm, pon tus manos, extiende tus brazos hacia los elementos a energetizar: piedras, agua, semillas, porque el pequeño Christian hace acto de presencia bendiciendo este lugar piedra a piedra, hierba, de flor en flor, todos sus accesorios, y dentro de esa lluvia de energía vivificadora y regeneradora le añadiremos, en este caso por su presencia, un valor adicional a la vibración de las piedras, aguas, semillas aquí presentes, y que por afinidad se trasladará a las del resto de accesorios del mundo. así que pronuncia conmigo estas palabras:

ATSUM BENIM ARHAM

Amados hermanos, queridos hijos míos, os mando mi bendición. No sin antes besar humildemente vuestro pies, hijos e hijas del Universo.

Mis bendiciones. Amor, Aium Om.

Sala

Gracias, hermano Aium Om, hemos recibido con mucha paz, mucha tranquilidad esta energía, también del pequeño Christian, gracias. Y gracias

a Rasbek, a Shilcars, a Aium Om, a todos vosotros, gracias. Gracias a la Confederación de Mundos Habitados de la Galaxia. Gracias hermanos de la Confederación.

TALLER DE RECONOCIMIENTO

Fragancia Absorbente La Pm

Soy de Tseyor, México centro, y quiero dar las gracias por compartir con ustedes el día de hoy, tantas cosas que decir y, a la vez, no puedo ni hablar, pero pido desde el fondo de mi ser que me den mi reconocimiento y de antemano agradezco todo esto.

Shilcars

Tu réplica me indica que, como Fragancia Absorbente, entiende que eres esencia y, como tal esencia puedes, mediante la oportuna divulgación, facilitar el reconocimiento posterior de hermanos y hermanas que lo

necesitan. Y gracias a tu fragancia absorbente, gracias a tu esencia, ello será posible.

Orden en las Ideas La Pm

Muchas gracias, primero que nada, saludo a todos hermanitos desde la ciudad de México. En México, hermanito Shilcars, es una gran alegría y emoción la que siento en mi corazón al poder comunicarme contigo por este medio, por primera vez.

Quiero comentarte que, el trabajar codo con codo, con mis hermanos tseyorianos, ha sido muy hermoso para mí, en estos tiempos que he podido hacerlo. También quisiera comentarte que en la sesión número doce del Consejo de los Doce, de los trabajos realizados por el Consejo de los Doce cuarenta y tres, en el cual participé, soñé esa noche con el hermanito mayor Aumnor, y últimamente me he dado cuenta de experiencias que nunca había vivido.

Me siento muy sensible de corazón, de mente, y de cuerpo, creo que sabes lo que experimenté con la hermanita Plenitud, y eso siento desde el corazón, que fue un mensaje para todo el colectivo de Tseyor. Pienso que esa es la magia a la que te has referido ahora, y en otros momentos. Y a veces me pregunto quién soy yo. Por eso, querido hermano, pido humildemente tu consejo.

Te agradezco me des mi taller de reconocimiento. Gracias.

Shilcars

Sigue en este proceso, porque en realidad es el camino, poniendo en orden las ideas, y que el mismo nos lleve a la objetividad. No lo abandones, sin duda alguna tendrás dificultades, porque el Cosmos, a aquellos y aquellas que más quiere, y esta es la palabra, en el aspecto amado, más pruebas les pone por delante.

Empieza de Nuevo La Pm

Hola, aprovechar la ocasión, yo ya recibí ese taller de reconocimiento, sin embargo, mi situación ha cambiado de ese tiempo para acá, y no sé Shilcars si haya algo que pudieras decirme, algo, pues aquí estoy para escucharlo y si no pues igual también. Un abrazo.

Puente

No contesta, no dice nada.

Un Gran Suspiro La Pm

Buenas tardes noches, yo es la primera vez que participo en un Taller de Reconocimiento, y la verdad sí me gustaría participar, últimamente ando un poco triste, por varias situaciones de salud que me han detectado, del corazón, y bueno tengo bajos los ánimos. Gracias.

Shilcars

Anímate, todo son pruebas, el mundo es una ilusión, y como tal no es realidad, la auténtica realidad está en tu corazón, precisamente en el fondo del mismo.

Síntesis La Pm, Muulasterio Tseyor Los Máak de Mazatlán

Gracias, amado hermano Shilcars, gracias hermano Rasbek, y a nuestro querido maestro Aium Om, también. Muchísimas gracias por esta hermosa energía, esta poderosa energía que nos inundó aquí en esta sala. Gracias a todos nuestros hermanos en sala, que están en diferentes lugares: en el Muulasterio Tegoyo, en el Muulasterio los Castaños, en el Muulasterio la Libélula, y a todos los hermanos por su bella compañía los queremos mucho.

Gracias, gracias, gracias. Tseyor, Tseyor, Tseyor.

ANEXO

Extrapolación al Consejo de Sabios de los Máak de Mazatlán

Andando Pm: Uniéndome a la música y en mi Testo, llegó a la orilla de una playa , apacible orilla de playa , su arena de un cálido color, me veo vestida de una pieza cómoda y de un largo muy bonito, su color un celeste pálido ... y en un momento observo una gran piedra de color oscuro muy brillante, y veo sentadas a Síntesis, Siempre Hay y a Arán Valles Pm, vestidas con largas túnicas y un detalle una CINTA ROJA en sus frentes, hago una

Reverencia con mis manos Unidas... cierro mis ojos y ya me veo de regreso, como retrocediendo, en mis propios pasos a la orilla de la Playa.

Ayala: Observo un círculo de energía, se va moviendo en forma de ondas, se perciben diferentes tonos de color ..., al oscilar compruebo que se van formando diferentes protuberancias, son los sabios del templo...

Benéfica-Amor Pm: Visualizo como miles de orbes llegamos al templo del consejo de los sabios en las labradas, se observa un ambiente de celebración, estamos los muul de universo, la confederación de mundos habitados de la galaxia, un ambiente de mucha luz blanca, pura y nos rodea una energía dorada. aparece nuestro hermano Aumnor y nos dice sobre un nuevo nivel de vibración con mayor responsabilidad.

Buen Principio La Pm: Yo estaba entrando a una cueva grande y al entrar me vi en un lugar abierto con mucha vegetación y un sol que hacía ver la ropa de los sabios luminosa no se si el sol reflejaba eso o eran ellos que reflejaban esa luz ellos conversando animados me miraron y me sonrieron y sentí una gran paz me sentí bienvenida.

Canal Radial Pm: Estoy en un recinto muy amplio, es una inmensa biblioteca muy antigua, la acuerdo con mucho cariño y agradecimiento, pues desde que fui consciente, sin serlo, allí me trasladaba de pequeña, y uno de los Sabios me atendía y enseñaba, era como mi tutor, pero todos me cuidaban con mucho amor. Hoy hay un ambiente especial en la biblioteca y nos dicen que estaban esperando nuestra llegada, porque había mucho que celebrar y nos felicitaban, pero no solo los que íbamos llegando de cualquier latitud en esta planea, sino que ya había muchos seres o hermanos desencarnados que también nos daban la bienvenida y esperaban, para todos juntos ir al Muulasterio Los Máak de Mazatlán. No pregunto nada, pero estoy emocionada porque hay una energía muy especial, hermosa…, de bellísimos colores que envolvían a todos los que allí estábamos…

Capitel Pi Pm: He visto el dibujo de una espiral en una roca, he presionado y se ha abierto una piedra enorme, dentro unas personas con túnicas sentadas en círculo, veo quién hay al centro y lo he visto a el, al Cristo que conocemos aquí, inmediatamente he comenzado a llorar me inclino y le pido que me perdone por la torpeza de mi actuar en mi misión, el me mira con una mirada muy dulce como de que todo está bien. Aqui no paro de llorar, estoy muy emocionada.

Capricho Sublime La Pm: Percibo una esfera que me envuelve y comienzo a sentir que estoy en lugar donde la energía y la vibración hacia estar en un estado de mucho recogimiento y silencio interior. Allí percibo la presencia

de hermanos una gran condición espiritual con mucho amor. Luego siento que estoy asistiendo es una especia de ceremonia donde percibo en su interior una gran luz en su centro que reflejaba a una gran bóveda en su interior.

Carambola La Pm: Lo primero que visualicé fue unos seres muy altos muy altos ... de energía de colores dorados, azul... sentí impresionantemente la energía como trabajaba en el lado izquierdo de mi cerebelo.... luego vi una lluvia energética azul estrellada.

Castaño: Vamos llegando a una gran sala en donde hay unas personas sentadas en torno a una mesa circular, nos situamos en unas gradas alrededor, hay una gran multitud. Aparece en el espacio una gran esfera, que representa a la Tierra. En una pared aparece una rúbrica grabada en piedra, el anclaje. Finalmente, la multitud nos despide puestos en pie.

Claire La Pm: Llegando a las Labradas por el sendero y entrando al área de la playa, toque la piedra madre, y llegue al gran salón de los Amados hermanos Sabios de Mazatlán me dijeron que era bienvenida mostrándome el gran libro dorado, colocado en un atril y solo existía un gran silencio... ¡esa fue mi lección de esta ocasión! Estar en completo silencio...

Con Fuerza La Pm: Percibí al Consejo de Sabios entre nosotros, hay una fuerte conexión entre el Muulasterio Los Máak de Mazatlán con la base submarina, eso nos estaban diciendo, la energía es fuerte, México está despertando, de pronto estaba flotando viendo el Muulasterio y veía ondas de luz expandiéndose.

Corazón: Desde un acantilado veo un agua cristalina de color verde turquesa. /2 Percibo rostros antiguos en piedra. /3 Noto, en el ambiente, algo parecido a nubes, energía color violeta...

Dadora de Paz Pm: Me vi en las labradas ente los petroglifos, de pronto me pongo chiquitita y me introduzco por uno de ellos. Me veo que estoy en un espiral y al final hay una luz verde de repente me veo en un lugar, había una mesa redonda grande y ahí entre todos habían unos seres vestidos de blanco eran unos ancianos. No sé de qué se estaba hablando. Luego de ahí me fui a otros lugares, pero no recuerdo nada más.

Electrón Pm: Voy con mi réplica, y me hacen saber el consejo de sabios que tenga en equilibrio los tres puntos energéticos, el corazón, el estómago y la glándula pineal del cerebro.

Empieza la Unión La Pm: Naves encima de los tres muulasterios un triángulo de luz. llegamos al consejo un remolino de luz y energia nos envuelve a todos, formamos un gran círculo entre todos, todos somos uno,

ese círculo de energía se eleva por encima de la base y nos encontramos en la nuestra nave Tseyor.

En Paro La Pm: Mi testo me lleva hasta el Consejo de Sabios, allí me espera un ser luminoso, vestido de blanco y con unas barbas largas, se le ve todo blanco. Me entrega una moneda, por un lado, tiene una cara, que no distingo cual es y, por el otro, el sello de Tseyor. Le pregunto cuál es mi papel en el Consejo de los Doce, cuál es mi perfil, mira hacia y allí veo el número 5. Lanzo la moneda al aire y se queda suspendida con el sello mirando hacia abajo. De repente, de la moneda sale una proyección del sello que se ve en el suelo, tomo mi posición número 5 y veo a los demás hermanos del Consejo de los Doce en las demás posiciones, como hologramas.

En si la Luz La Pm: Un Poblado pequeño por cuyas calles circulan personas con vestidos típicos de color blanco con sombreros de paja. En el cielo del atardecer las nubes conforman varios rostros cuyas miradas reflejan una profunda compasión.

En su Busca La Pm: Me veo en un templo con grandes columnas rodeado de muchísimos tseyorianos, me llegan las palabras unidad y sencillez, a la misma vez se me cambia la imagen y estamos reunidos todos y todas en las Labradas en círculo, cogidos de las manos, y me vuelven a llegar las palabras unidad y sencillez.

Estado Pleno Pm: Veo un espejo grande... La imagen que se proyecta es el Cristo crucificado pero con una alegría en su rostro luego veo un rayo azul que hace una limpieza... sigo el camino y veo un sol y una pirámide que se elevada muy alto era hermosa.

Fragancia Absorbente La Pm: Había un árbol frondoso muy verde, yo lo veia desde arriba y de repente caí con gran velocidad, eso me transportaba como una especia de tubo... después de eso vi luces y varios círculos que se alejaban como centrándose...

Liceo: He llegado directamente a la sala de la mesa redonda donde se reúnen los sabios de Mazatlán, nos unimos al círculo y somos muy bien recibidos... hablamos de los Muulasterios y su conjunción que se enraíza con este aniversario...y sentía que la energía de los tres Muulasterio, la primera Triada se expandía hacia todos los lugares.

Liceo: Le pido una clave y me dicen que la unidad y hermandad tenéis que conseguirla entre vosotros y lo demás lo pondrá la Confederación.

No Siempre Es La Pm: Veo agua transparente, muy luminosa. Entro en una bóveda de piedra y me espera un hermano del Consejo de Sabios. Me pide

que me siente y me enseña una clase de semillas. Me pide que las frotes con las manos y veo cómo se abren al frotarlas. Me dicen que han investigado que existen semillas que germinan y otras no. Me enseña un libro de una biblioteca que se llama Semillas Sagradas. Abre el libro y me enseña un apartado que indica “Semillas que germinan”. Hay un dibujo con una numeración donde tengo que ir indicando lo que voy viendo. En el número 1 indica Semilla de alto contenido en vitaminas.

No te Olvides La Pm: Observo una especie de bóveda con algo que se parece a una piedra caliza. Allí se encuentras reunidos los SABIOS, sin embargo y aun teniendo aspecto de cuerpo humano son energía blanca. En el interior del circulo que han creado se ve una Copa Crística suspendida en el aire. Algunos de ellos llevan varas en sus manos derechas y sonríen de forma amorosa.

Noventa Pm: Seres de Luz preciosos de una gran vibración, irradian una gran paz, serenidad, armonía, un amor sumamente grande, un silencio maravilloso y a vez transmiten telepáticamente su mensaje de hermandad, equilibrio y armonía.

Orden en las ideas La Pm: Un grupo de personas tomados de la mano... girando, ondas de energía bajando al lugar, rostros de personas.

Orden en las ideas La pm: Olvidé... letras otro idioma… números... en grande 33

Ovillo Rosa La Pm: Llegó a una cueva de paredes rugosas y brillantes Hay reunidos unos seres sin rostro que se mueven armoniosamente con una paciencia que casi se hace imperceptible. Generan una energía que da forma a una gran esfera trasparente donde se introducen y ésta se hace grande, muy grande, tanto que abarca el cosmos por el que circulan a gran velocidad.

Paseo Dulce La Pm: Desde la nave junto a mi replica, veo un gran túnel, con luz Blanca muy brillante, cuando llegamos, estaban reunidos los sabios mesa circular con el sello, ahora envuelve todo una gran nube, muy Blanca, nos piden DIVULGAR UNIÓN AMOR, Cristo Cósmico iluminando este comienzo Sagrado Bendito.

Performance La Pm: El Consejo de sabios en Mazatlán... nos vemos presentes en un gran, hermoso y soleado día, en el cual el consejo de ancianos y sabios nos esperan en fila para entrar al Muulasterio, nos dan la bienvenida con flores blancas, y ellos vestidos de túnicas blancas y con bastón, todos amoroso, hermanados en unión y con gran amor nos abrazamos, y en el Muulasterio un gran banquete con pan, vino, y hecha

con sus manos la comida en el centro de la mesa, nos hablan de con su gran conocimiento, nos brindan un halo de colores como el arco iris en nuestras manos, nos asiste Rasbek, Shilcars, Noiwanak, desde la confederación nos ven desde la nave, Aium Om, nos llena de una energía vibrante, poderosa, benéfica, llena de amor... nos ponen en nuestras cabezas una gota de agua, y a Síntesis nuestras amadas Prioras vestidas de Blanco con collares de flores y flores en su pelo, en círculo rodeamos a Síntesis, y a través de sus manos nos manda la bendición Aium Om, todos contentos, alegres, bendecidos.

Presta Atención La Pm: Veo a los sabios del Consejo, dándonos la bienvenida. Hay una gran alegría. Nos preparamos para hacer una reunión en donde vamos a hablar del momento en el que estamos.

Punto Sur La Pm: He llegado al consejo de sabios he visto el edificio por encima de las nubes como siempre y una escalera he subido y un ser muy bello que había en la entrada me ha saludado e invitado a entrar allí he visto una rueda con los sabios de Mazatlán hemos conversado un poco y me han dicho que me interiorice y autoobserve, porque me llegan muchas claves que si no estoy en autoobservación no las captaré después nos hemos despedido.

Seguro que es Así La Pm: Vegetación, llegó a unas escaleras de piedra, subo arriba en círculo se encuentra el Consejo de los sabios, cuerpos luminosos. en el centro en una mesa triangular hay un fuego, no es un fuego normal. llega un orbe y se coloca en el centro, encima del fuego y sale despedido al universo. Gracias.

Sol de Vila Pm: Me recibían unos ancianos de pelo largo y muy cano, con unas sonrisas angelicales, bajamos hacia una sala con mucha luz blanca en círculo, divise a hermanitos que estaban sanando en camillas, médicos sanadores y de ahí no sé más para donde me llevaron.

Sublime Decisión La Pm: Vi dos ambientes dentro del templo, una gran Salón y un gran comedor, los ancianos estaban reunidos en el salón sentados todos en rededor, y el comedor se estaba arreglando con muchas viandas, había ambiente de celebración.

Un Corazón la Pm: No he podido ver nada, pero me sentido muy bien, tranquilo.

Un Futuro Encuentro La Pm: En esta extrapolación, observando desde arriba pude apreciar un pueblo cuyas construcciones que eran de los años de los años 1900, de un piso, y todo estaba de color blanco. Esa imagen se me repitió muchas veces. Al final vi una imagen de una silueta de una

persona vestido con un traje largo con capucha, tipo sotana, parado en el umbral de una puerta.

Un Simple Movimiento La Pm: Estoy en el espacio dentro de una nave se ve todo hacia debajo de mi un tono celeste. e iluminado. un aire puro recorría el lugar mucha paz que bello todo el mundo estaba ahí en Mazatlán todos rodeados de amor y cariño.

Un Trato Amable La Pm: Veo unas montañas camino pedregoso en subida llego a un lugar donde hay una roca grande y en ella una perforación donde hay allí algo blanco y en eso letras, pero no alcancé a leer.

Un Trato Amable La Pm: No Creas en Algoritmos La Pm, vio una montaña y cuando llegó arriba sentía que estaban todos conmigo esperando algo, sentía la presencia.

1.61. EMPEZAR A PENSAR QUÉ ESTRATEGIAS VAIS A LLEVAR A CABO

Barcelona – Clausura del Retiro del Muulasterio Tseyor La Libélula (Paltalk)

5 de abril 2021

Empezad a pensar qué estrategias vais a llevar a cabo

"Amigos y amigas, empezad a pensar qué estrategias vais a llevar a cabo. Hemos hablado de que en el Muulasterio Tseyor La Libélula se va a generar un gran movimiento, y este es el principio del mismo. Aún no lo vamos a desvelar del todo, porque poco a poco ha de ir madurando la fruta, poco a poco las raíces han de encontrar el nutriente básico, para que el fruto pueda crecer y alimentar al conjunto. Pero sí que empecéis a pensar qué estrategias vais a llevar a cabo para, desde el propio Muulasterio Tseyor La Libélula, canalizar las inquietudes alrededor del mundo, para precisamente *Darle la vuelta al mundo."* Rasbek. Comunicado 1099.

En la tarde de hoy, lunes 5 de abril, ha tenido lugar la clausura del Retiro del silencio del Muulasterio Tseyor La Libélula. Al final de la sesión, ha intervenido Rasbek y nos ha dado el siguiente comunicado.

1099. EMPEZAD A PENSAR QUÉ ESTRATEGIAS VAIS A LLEVAR A CABO

Colegas, soy Rasbek.

No querría dejar pasar esta oportunidad de saludaros afectuosamente, y que conste que no perdemos detalle de vuestros debates, trabajos y demás, en comandita, en unión, con la mayor voluntad participativa, con hermandad. Esto es realmente lo que conviene hacer, día a día, como trabajo espiritual propiamente.

Claro que el trabajo espiritual no solamente comprende esa parte espiritual, el trabajo es todo, por tanto, remitiéndonos al CAFÉ Trascendental diremos que la espiritualidad, aun siendo una parte de esa cuarta parte, en realidad el conjunto del CAFÉ Trascendental pues, formará parte de la espiritualidad, obviamente.

De todas formas, me gustaría indicaros que reflexionarais al respecto, porque empiezan a presionar las circunstancias. Vosotros mismos, vuestras réplicas en la adimensionalidad, nos están pidiendo que os hagamos partícipes de sus inquietudes, espirituales, por supuesto.

Y nos lo piden en multitud de ocasiones, es más, os lo piden a vosotros y a vosotras en muchas ocasiones, más de las que os podáis imaginar, porque el contacto en la adimensionalidad es constante. Tal vez conscientemente, aquí en la 3D no os apercibáis de ello pero sí, efectivamente, el contacto es constante.

Cuando se nos pide que os digamos “acelerad el paso” no es por ningún deseo, es porque ya toca hacerlo, porque vuestras mentes ya empiezan a estar a punto para ello.

El tutor, tras largos “años”, entre comillas años, de experiencia, percibe las inquietudes profundas de cada réplica aquí en la 3D. Ello le da un conocimiento extra, además de la libertad que ofrece el contacto con la adimensionalidad, que permite precisamente la objetividad de criterios.

Por eso, aunado este sentimiento o conocimiento experienciable de mi persona, en este caso, como ejemplo de tutor, y más cercano a vuestras inquietudes, coadyuvado por la inquietud que nos demuestran vuestras réplicas, hemos de insistir nuevamente, pero sin prisas, aunque sin pausas, en que ya es el momento de avanzar.

Ya es momento de ponerse en marcha y empezar a estudiar aquellas estrategias que pueden ayudarnos en lo que realmente podemos hacer todos nosotros, que es la divulgación del mensaje cósmico-crístico.

Algunas de vosotras y vosotros, estos días, habéis recibido dichos impulsos o vibraciones para tal menester. Esto irá madurando en vuestras mentes y aflorará al consciente, y cuando sea el momento, que lo será ya muy pronto, entenderéis perfectamente que sí, que habéis de poneros en marcha y no deteneros. Como tampoco mirar atrás, como en alguna ocasión ya se ha indicado[9], sino hacia delante, pero con preparación, es obvio.

Entonces la pregunta sería: ¿estamos preparados, en este caso vosotros, para ir hacia delante en la divulgación? Porque claro, avanzar hacia delante caminando puede ser relativamente fácil, pero no tanto avanzar hacia delante en la divulgación, entregando un Conocimiento que proviene básicamente de las estrellas.

Porque en realidad lo que sugerimos es que lo que vaya al exterior, en nombre de Tseyor, lo sea obtenido de las fuentes propias de Tseyor, para evitar interferencias, para permitir una apertura mental filosófica propia, y no mezclar. Por lo de los fractales, única y exclusivamente, no por una selección voluntaria o de deseo, sino por pura precaución.

¿Entendéis a lo que me refiero? Y si no, os remito a que investiguéis en la bibliografía con respecto a los fractales[10].

Observaréis que es lo más importante que habremos de tener en cuenta: *no mezclar*. Mezclar fractales, conocimientos, filosofías, embrutece el pensamiento y no llega a la objetividad el mismo, porque existe confusión. Es como seguir un camino y detenerse en paradas, que no llevan al objetivo y sí distraen, dispersan, confunden y a veces nos obligan a renunciar.

---

[9] Véase el TAP *154 No mirar atrás, siempre hacia delante*, dado por el propio Rasbek en la energetización de la nueva sede del Muulasterio Tseyor los Máak de Mazatlán el 27 de marzo de este año.

[10] Véase entre otras la monografía *Los afines y el fractal de Tseyor*, 2019.

Habremos de seguir hacia delante, pero con seguridad, habremos de vencer dificultades siempre, pero tenemos una base que se comprende en la propia filosofía de Tseyor, que nos va a permitir ir con una mochila ligera, pero necesaria y segura para la subsistencia.

Este es el mensaje que había de dar hoy a todos vosotros y vosotras, deciros que no os detengáis, y además que no temáis, porque tenéis capacidad para ello, y lo estáis demostrando a cada momento y a cada instante cuando, con vuestro pensamiento, ilustráis las mentes de todos, cuando clarificáis parcelas de conocimiento, cuando en definitiva retroalimentáis al conjunto.

Y el conjunto en sí mismo crece, y al crecer contagia. Contagia conocimiento, accede a los campos morfogenéticos y va pulsando inquietudes a los afines. Afines que estarán en una vibración similar, pero que no sabrán cómo avanzar, cómo recoger adecuadamente la llamada del pequeño Christian.

Y a vosotros y a vosotras, mediante el conocimiento adquirido, os va a ser muy fácil abrir esas mentes a la esperanza, a la continuidad, a la ilusión. En definitiva al despertar de la consciencia, que es de lo que se trata.

Por todo ello, amigos y amigas, empezad a pensar qué estrategias vais a llevar a cabo. Hemos hablado de que en el Muulasterio Tseyor La Libélula se va a generar un gran movimiento, y este es el principio del mismo.

Aún no lo vamos a desvelar del todo, porque poco a poco ha de ir madurando la fruta, poco a poco las raíces han de encontrar el nutriente básico, para que el fruto pueda crecer y alimentar al conjunto. Pero sí que empecéis a pensar qué estrategias vais a llevar a cabo para, desde el propio Muulasterio Tseyor La Libélula, canalizar las inquietudes alrededor del mundo, para precisamente *Darle la vuelta al mundo.*

Tenéis el sistema electrónico, tenéis los foros y, en un próximo futuro, tendréis la posibilidad de ir retroalimentando personalmente los distintos puntos en los que vaya cayendo esa semilla del conocimiento, y habréis de andar, habréis de poner en práctica también el quinto camino, el kat, no solamente virtualmente, sino presencialmente.

En principio, pues, la Confederación cree que puede delegar perfectamente en el propio Muulasterio La Libélula, que está preparado para albergar dichos accionamientos, para que poco a poco vaya montando, creando, construyendo con amor, con paciencia, con ilusión, ese primer dispositivo para la divulgación.

Aprovechad el medio electrónico, de momento, en todo lo que podáis; animad, cuando se pueda, sin molestar a nadie, por supuesto, a que se participe en los debates, como el que se está llevando a cabo estos días, aquí, en ese Retiro espiritual. Fomentad dichos enlaces electrónicos para que, los hermanos y hermanas, sepan que tienen un punto de conexión, y que tarde o temprano van a alcanzar su propia liberación.

Que puedan confiar en que existen hermanos y hermanas que, en el punto más desprendido de su existencia, habiendo experimentado multitud de sintonías, habiendo reconocido propiamente su capacidad, sintiéndose seguros y con toda seguridad de que el material del que disponen es el adecuado, porque a ellos y a ellas mismas les ha servido, con todo ese bagaje de conocimiento, con toda esa hermandad que se ha creado y se está creando día a día en el colectivo, únicamente quedará por decir: adelante, no os detengáis, sin prisa pero sin pausa.

Amados hermanos y hermanas, colegas, os mando mi bendición y un fuerte saludo de toda la base, aquí en Mazatlán.

Amor, Rasbek.

Junto Ti La Pm

Gracias amada hermanita Liceo, amada hermana Sala, Puente, Rasbek, muchas gracias por este hermoso comunicado, mi pregunta tiene que ver con una extrapolación en la que vi al Muulasterio de la Libélula, era como un lugar de retiro para personas de todo el mundo venían a pasar un tiempo, a estudiar la filosofía de Tseyor, a iniciarse, y la única duda que me entraba era si podría ser un lugar abierto para personas que no son tseyorianas, si podrían venir personas simplemente a pasar un tiempo de refresco, como son los Muulasterios de retiro, e iniciarse en nuestra filosofía, si nos puedes dar referencias, si esta podría ser una estrategia. Gracias.

Rasbek

Evidentemente, la iniciación a nuestra filosofía vendrá de la mano de todos vosotros como Muul Águilas GTI de Tseyor, como divulgadores de dicha filosofía, y una vez alcanzado el correspondiente nombre simbólico y todo el proceso que lleva consigo el protocolo, no hay inconveniente en dar capacidad a estos hermanos y hermanas que en un momento determinado reciban la llamada.

ANEXO

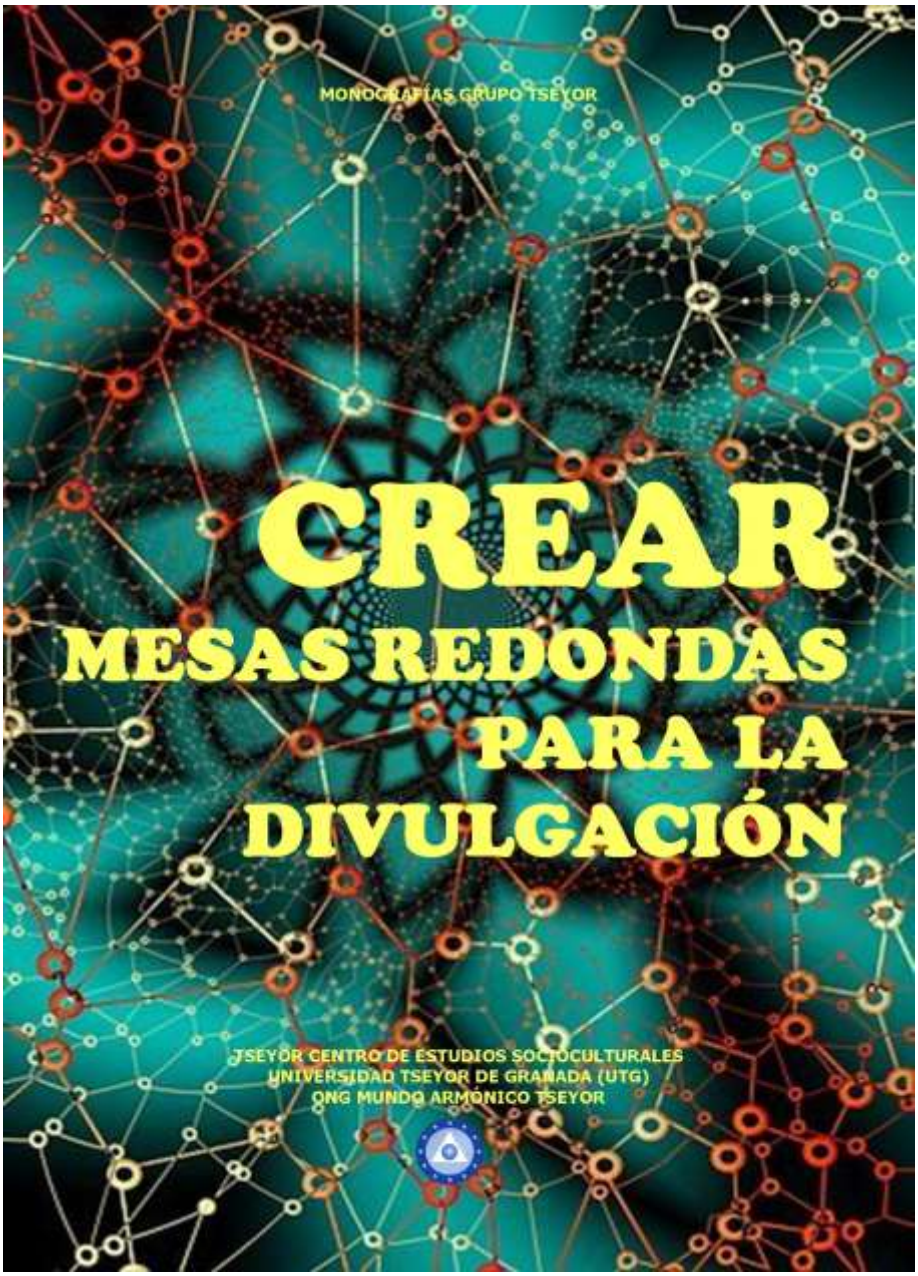

Nuevo título: CREAR MESAS REDONDAS PARA LA DIVULGACIÓN. Disponible y con descarga gratuita en www.tseyor.org

INTRODUCCIÓN

Las mesas redondas son eventos comunicativos entre personas que se reúnen en un grupo y comparten sus ideas, impresiones y opiniones, llegando a producirse una retroalimentación en el conjunto grupal.

En el grupo Tseyor, siempre hemos establecido diálogos, contraste de ideas, debates, en los equipos que conforman el colectivo. Al mismo tiempo, hemos desarrollado procedimientos y estrategias para organizar el intercambio de ideas, de tal manera que se produjera la mayor participación posible entre los asistentes.

De esta manera, hemos llegado a establecer, en la práctica, formatos de mesas redondas, en las convivencias y reuniones, sobre temas previamente acordados, teniendo en cuenta sobre todo las informaciones y referencias recibidas en las comunicaciones interdimensionales con los hermanos mayores del cosmos.

Uno de los procedimientos más habituales es tratar un tema por medio de un círculo de intervenciones, secuenciada en turnos consecutivos de todos los presentes. De esta forma, cada una de las personas puede expresar su opinión libremente, si así lo estima, y da paso al siguiente, sin que en un primer momento se establezca un debate sobre las opiniones vertidas, hasta que todos los presentes no hayan tenido su oportunidad de compartir sus ideas con el conjunto. En una segunda vuelta, se aceptan contrastes y turnos de réplica, si es preciso, tratando de alcanzar una síntesis.

Otra forma de organizar una mesa redonda es mediante la asignación, a una serie de ponentes, de una intervención sobre un aspecto del tema a tratar, cuando los ponentes han expresado sus puntos de vista, se abre un turno de preguntas y respuestas entre estos y los asistentes a la mesa redonda.

También hemos organizado mesas redondas por equipos, en donde el tema se elabora por cada equipo y se expone en común en una reunión donde están presentes los diferentes equipos que participan en un evento previamente preparado. En este caso, puede haber un turno de preguntas, o no, dependiendo si se trata de establecer unas conclusiones o simplemente de comunicar los puntos de vista de cada persona dentro de su equipo y en la reunión de los equipos.

Es decir, hay en el fondo dos formas de mesa redonda, una que es eminentemente informativa y otra que es más dialéctica, buscando alcanzar un acuerdo o un consenso sobre la cuestión disputada. Una u otra forma de organizar la mesa redonda depende del tema tratado, que sea más o menos compartido o tenga matices de contraste y disyuntivas que solucionar o encauzar.

Los hermanos mayores, sobre todo Rasbek y Noiwanak, nos han animado a llevar a cabo estos encuentros. Noiwanak los considera importantes, sobremanera. Rasbek los presenta como ocasiones para divulgar, tanto entre los participantes como con el auditorio asistente, dando siempre la oportunidad de intervenir a todos los que así lo pidan.

En las mesas redondas, suele emplearse la figura de moderador, que presenta el tema, asigna los turnos de habla, ordena el diálogo o el debate, y procura que fluya con un ánimo constructivo y de entendimiento.

A veces, se hacen mesas redondas sin necesidad del control de un moderador, pues es el mismo grupo el que, conocedor de las normas interactivas de participación, las aplica correctamente o se modera alternativamente, si fuera necesario.

Son estas prácticas comunicativas muy convenientes en un grupo, como lo es Tseyor, que no tiene líderes, donde todos son iguales y todas las opiniones son respetadas, exigiéndose todos y cada uno el respeto propio y hacia los demás.

De hecho, tenemos que tomar nuestras decisiones colectivamente y por consenso y acuerdo unánime, una norma que todos hemos aceptado de buen grado, como medio para alcanzar la unidad grupal, exponente de la propia hermandad que informa nuestra filosofía y nuestras prácticas organizativas, comunicativas y de intercambio.

Por otra parte, constituye un gran aprendizaje al que se aplican personas conscientes, que evitan caer en el liderazgo y en la animadversión o la tendencia a la supremacía. No siempre resulta fácil, pero de los errores se aprende, y en cada ocasión tenemos una nueva oportunidad de perfeccionar nuestro pensamiento y de alcanzar una mayor integración grupal.

En esta monografía hemos recogido algunos comunicados en los que se alude a esta práctica, y una serie de mesas redondas organizadas en 2020 y 2021 en los Muulasterios de Tseyor. En sucesivas ediciones iremos completando y ampliando las referencias, en la medida en que esta acción comunicativa se prodigue.

1.62. HABÉIS DE TENER CONFIANZA EN VOSOTROS MISMOS

Barcelona – Convivencia en la Casa Tseyor Saltillo. México (Paltalk)

TAP Núm. 158, sábado 1º de mayo 2021

La belankil Vuelve La Pm y los asistentes a la convivencia de la Casa Tseyor Saltillo, saludan a todos los presentes e invitados. Realizan el mantra de protección, ponen la meditación de Shilcars de Unificación con los Muul. Antes de esta sesión, han estado hablando de la filosofía de Tseyor a los asistentes que no tienen nombre simbólico, cuatro personas, y han leído una síntesis de la monografía *En tiempos de contingencia*. Óscar expresa sus ideas e impresiones. Orden La Pm le contesta sus preguntas. Arán Valles Pm aporta su retroalimentación sobre la elevación vibratoria del conjunto. Continúa un diálogo sobre el tema. A continuación, intervino Rasbek y nos dio el siguiente comunicado.

Casa Tseyor Saltillo. México. Jornada de Puertas abiertas en tiempos de contingencia.

158. HABÉIS DE TENER CONFIANZA EN VOSOTROS MISMOS

Amigos, amigas, colegas todos, soy Rasbek de la base de Mazatlán.

Ante todo, querría expresar mi gratitud a nuestro respectivo Chac Mool Puente por cederme su canal y permitirme, a su vez, dirigirme a todos vosotros, por primera vez en esta Casa Tseyor Saltillo, en México.

Era tiempo esperado esta intervención, y al fin se ha cumplido, y para nosotros, los de la Confederación, es un privilegio poder dirigirnos a nuestros amados hermanos y hermanas de dicho lugar y, obviamente, de

todo el mundo, dándole al mundo esa *vuelta simbólica* para permanecer, si cabe, más unidos en este proceso del despertar de la consciencia.

Somos prudentes, en el sentido de que no vamos a intentar convenceros, bajo ningún aspecto, sobre la realidad de dicho contacto o canalización telepática, porque no somos vendedores de nada. El grupo Tseyor no vende nada, a lo sumo patrocina la posibilidad de hermanamiento y favorecer la retroalimentación. Y con todo ello, aproximarnos un poco más *hacia la realidad de los mundos*. Acabáis de indicarlo mediante el Mantra de protección: "hacia la realidad de los mundos".

Ello nos indica que existen más mundos de los que podamos imaginarnos, en esa sutil limitación de una mente temporal. La mente temporal, por supuesto, entiende y ha de entender, y se esfuerza en ello, para compaginar un funcionamiento orgánico y ergonómico de un cuerpo físico, con un pensamiento puesto siempre en averiguar el procedimiento que sigue el universo para permitirnos, precisamente, pensar en ello.

Y aquí no nos olvidaremos nunca de que somos seres doble pensantes, y que precisamente por ello somos atlantes. Y gracias a esta sutil génesis de un planteamiento inteligente, a nivel superior, nos es permitido aquí y ahora mantener ese diálogo, en retroalimentación.

Aprovechándonos también de la técnica, favorecer un contacto 3D al instante, en todo el mundo. Y esta es una verdad que nos ha de hacer recapacitar, con respecto a las posibilidades infinitas que tiene la mente 3D, la mente racional, la mente subjetiva, por cierto, pero con un planteamiento de deseo hacia la objetividad. Y de un planteamiento que se basa en la incógnita misma de su presencia aquí y ahora, y lo es, dicho desconocimiento, por su limitado estado intrascendente.

Por lo tanto, aquí se plantea la necesidad de trascender dicho planteamiento intrascendente, dicho planteamiento racional, subjetivo, y abrirnos a esa realidad de los mundos, a la que me he referido. Lo contrario es ir dando vueltas y más vueltas a este mundo y, proveyéndonos cada vez más de tecnología, va a permitir hacerlo con más rapidez, más efectividad de diálogo, pero en el fondo únicamente será superficial, porque no habremos entrado de lleno en el fondo mismo de la cuestión, que es la consciencia.

En ese estado, en el que ahora estamos, se nos es permitido relacionarnos y hablarnos, comentarnos, obtener conclusiones, si cabe,

acerca de nuestra irrealidad, acerca de nuestra intrascendencia, acerca también de nuestra limitación.

Aunque habremos de tener en cuenta, también, que dichos diálogos siempre abundan en la parte externa de todos nosotros. Es decir, elevamos una petición afuera, al exterior, a nuestros hermanos y hermanas, al universo tal vez inconscientemente, y no solamente se trata de eso, sino que además habríamos de hacer una llamada, una pregunta, una búsqueda de la realidad, en nosotros mismos, en la profundidad de nuestro pensamiento. Porque, tengamos en cuenta también, que en la profundidad de nuestro pensamiento se halla la realidad de los mundos.

Por lo tanto, los mundos no están afuera, no están en el exterior, están en el interior de uno mismo, pudiendo crearlos, recrearlos, a voluntad, pero con voluntad participativa, con anhelo profundo de retroalimentación, sin deseo alguno, únicamente el de poder participar en la unidad y en la hermandad.

Por eso nosotros, los de la Confederación, no abusamos de nuestra capacidad, incluso para convencer. Por supuesto que podríamos convenceros, a muchos de vosotros, pero de qué serviría, si no se trata de convencer a nadie, se trata de que cada uno comprenda.

Porque el hecho de convencer se basaría en un entendimiento superficial, que en el fondo se lo lleva el viento y, en cambio, la comprensión es algo que se introduce en nuestro planteamiento más profundo, en nuestra mente atemporal, llevándonos a la transmutación y, con ello, elevar nuestra vibración. Que elevar nuestra vibración significa mayor comprensión, y no de prestado, significa no entendimiento y sí más comprensión. Y con ello, y por ello, cambiamos, nos transformamos.

Y nos preguntaremos, ¿para qué sirve o va a significar más comprensión? Ahí sería también una pregunta que merecería una respuesta. Y no es una pregunta sencilla para responder, pero básicamente podríamos decir que comprensión significa confianza, significa darse uno cuenta de que en el mundo no está solo, sino que se tiene a uno mismo para hacer valer sus derechos y prerrogativas, para que uno mismo pueda comprender que no existen limitaciones, cuando un pensamiento trascendente se hace dueño y señor de este cuerpo, maleable, limitado, pero a su vez ilimitado en condiciones de comprensión. Transformable alquímicamente mediante la sabia fórmula del amor.

Con todo este planteamiento, ¿qué conseguimos? Unos dirán: conseguimos únicamente palabras; otros: conseguimos, tal vez, que la

gente piense un poco, porque, en realidad, leer, la gente no lee. Y esta es la gran lástima, el gran fracaso de parte de la humanidad, que espera a que se le den las cosas hechas y sin demasiada fatiga para no esforzarse en la comprensión.

¡Cuando todo está escrito, cuando todo está presente!, y me refiero a las posibilidades que pueda ofrecer un pensamiento trascendente, porque en el mundo de la causa está todo escrito.

Y si está todo escrito, quiere decir que cualquier consulta o duda que podamos tener podemos llegar a resolverla mediante…, ¿qué? Mediante la extrapolación del pensamiento, mediante la oportuna unidad de pensamiento, mediante la no dispersión, mediante el no deseo. En definitiva, mediante el desapego.

Con todo ello, llegamos a la unidad de pensamiento, y en ese lugar en el que existen las causas por las que se rige ese mundo 3D, ese mundo de efectos, podemos llegar a obtener, cada vez más, comprensión.

Y uno también se preguntará, ¿y para qué me sirve comprensión? ¿Qué voy a conseguir con más comprensión? ¿Tendré más dinero, más comodidades, seré más feliz? Puede. Pero, en definitiva, tener más comprensión significa creer más en uno mismo. Y para creer más en uno mismo, se necesita bucear en ese mundo infinito de la causa.

Y otro más empleará la retórica para preguntar, y todo eso ¿para qué sirve? Pues para infinidad de cosas: mejorar el funcionamiento orgánico y ergonómico de nuestras sociedades, empezando por uno mismo. Creyendo en la posibilidad de que existe un más allá, creyendo en la posibilidad de que existen inteligencias que nos transmiten su conocimiento, como lo es ahora mismo, en estos momentos, mediante mi humilde persona Rasbek de Mazatlán, y con ello asegurar verdaderamente vuestra confianza en vosotros mismos, que eso es lo más importante.

En definitiva, amigos, amigas, hermanos y hermanas, son tiempos muy difíciles, son tiempos en los que necesitáis mucha seguridad, pero en primer lugar no la seguridad que puedan ofrecer los demás, afuera, que sí, también lo es una posibilidad, pero habréis de tener confianza en vosotros mismos, creer en que es posible un cambio, una transformación, llegar a vivir en auténticas sociedades armónicas, a la espera del rayo sincronizador. Y durante ese tiempo de espera, que en realidad es todo relativo, tener confianza y vivir en armonía. Lo cual significa vivir en unión, en hermandad, amándose.

Amados, hermanos, os mando mi bendición y el saludo afectuoso de mis compañeros en la base.

Amor, Rasbek.

Sala

Gracias, hermano Rasbek, por ese comunicado que nos estás dando hoy tan precioso, de confianza. Tenemos que tener confianza, evidentemente, en nosotros mismos.

Vuelve la PM

Muchas gracias, amado hermano Rasbek, gracias por tu presencia en este Puertas Abiertas, por tus palabras, por tu mensaje, gracias Sala, Puente, hermana Predica Corazón y paso el micrófono para los hermanos invitados aquí en Casa Tseyor Saltillo.

Claudia

Buenas tardes, me llama mucho la atención el tema tratado aquí de la telepatía, y me gustaría conocer si hay algo importante que debiera saber sobre este tema.

Rasbek

Lo más importante, prestar atención, porque la telepatía no es un invento de ahora, la telepatía es el lenguaje de siempre, que siempre ha existido en todos los mundos. Y preguntarse, también, el porqué precisamente no es posible o resulta tan difícil para algunos llegar a obtener conocimiento mediante la telepatía, cuando es un hecho que innumerables mensajes se están distribuyendo por todo el universo y atravesando todas nuestras réplicas, en determinados momentos.

Así que preguntarse, más bien, cuál es el factor que impide reconocernos mediante la telepatía, y no tanto qué es la telepatía en sí, porque intentar explicarla es muy difícil, y para Rasbek, imposible.

Castaño

Me ha llamado mucho la atención el comunicado de Rasbek, tan lúcido, convincente y brillante. Por otra parte, uno de los textos que más me

ha llamado la atención ha sido cuando ha hablado de la escritura, que leemos muy poco los humanos, pero también ha dicho que la escritura en el mundo de las causas es diferente a la que existe aquí en la 3D, esa es la pregunta que quería hacer.

¿Acaso la escritura en el mundo de la causa es la escritura del árbol de la vida, del genoma de las diferentes especies, donde está escrito todo el conocimiento de especies y mundos? ¿Esa es la escritura del mundo de las causas? Gracias.

Rasbek

Por supuesto que la mención a que no se lee lo suficiente, va dirigido muy especialmente a la interdimensionalidad. Veréis amigos, amigas, con la extrapolación mental, cuando uno está en completo recogimiento y en la unidad de pensamiento, no en la dispersión del mismo, se ofrece ante él un abanico infinito de posibilidades de lectura.

Una lectura, al igual que la propia lectura en la 3D, en que puede uno obtener conocimiento, y puede exactamente leer, como si lo estuviese haciendo en un libro o a través de un libro en la 3D. Con la diferencia de que en la adimensionalidad los libros que aparecen, mediante este procedimiento, son los libros y las lecturas que realmente necesitamos todos y cada uno de nosotros, por lo tanto su lectura incita a obtener la objetividad de pensamiento. A diferencia de las diferentes lecturas o diversas lecturas que puedan existir en esta 3D, que puedan contener un puro subjetivismo.

Vuelve La Pm

Al ir al mundo de las causas, al igual que aquí en la 3D, cuando vamos a una biblioteca a buscar una lectura, primero localizamos el título, luego nos vamos al índice, pero siempre con una encomienda o con un tema a tratar. ¿En el mundo de las causas hay que ir con un tema específico, con una pregunta en particular, un afán de investigación? ¿O podemos simplemente ir a navegar por el mundo de las causas y recoger, si es que así se puede hacer, lo que ese mundo nos quiere transmitir? Si me puedes dar alguna referencia. Gracias.

Rasbek

Hay diversa información en la Biblioteca Tseyor, en los temas monográficos. Aunque lo importante es, siempre que uno anhele acceder al mundo de las causas para obtener determinada información, que lo ha de hacer siempre, siempre, siempre, pensando en favorecer a los demás, nunca a sí mismo, ni obtener de ello beneficio alguno. Esta es la principal clave para acceder a ese mundo, entrar de lleno en la realidad de los mundos, por cierto.

Sala

No hay más preguntas, le pediríamos a nuestro hermano Shilcars, si puede intervenir para dar nombres simbólicos

Shilcars

Amigos, amigas, Shilcars de Agguniom.

Un saludo afectuoso para todos y todas, y muy especialmente a nuestra amada Casa Tseyor Saltillo.

Adelante con la solicitud.

Sala

Gracias hermano, de Secretaría han solicitado estos nombres simbólicos

Nidy G.	OLVIDA EL PASADO LA PM
Sebastián B.	FUERTE COMO EL ROBLE LA PM

Shilcars

Bienvenidos, se os esperaba.

Amor, Shilcars.

Sala

Gracias, hermano Shilcars, por acudir solícito siempre a la petición de nombres simbólicos.

Y felicitar a los dos nombres simbólicos, ya estáis aquí en Tseyor, con todos nosotros.

ENERGETIZACIÓN DE AGUA, SEMILLAS, PIEDRAS Y DEMÁS

Amados hijos míos, Aium Om con todos vosotros.

México, adorable México, con su eje central en el Muulasterio Tseyor los Maak de Mazatlán.

Se espera mucho de vosotros, así que animaros, uniros, amaros. Todo llegara.

También deciros que no temáis. Y no temeréis, si acaso despertáis consciencia lo suficiente para daros cuenta que no estáis solos, y que todo ese mundo en el que ahora habitáis es una pantomima, es un teatro, pero del cual se puede aprender muchísimo.

Cierto también que, para descubrirlo, dicho mundo, la realidad de la irrealidad de dicho mundo, es necesario comprobar, y experimentar bajo un pensamiento interior, profundo, de uno mismo, no valen las referencias externas.

Si queréis llegar al momento en el que estéis convencidos de vosotros mismos, y de los amigos que os rodean en todo el universo, habréis de comprobarlo por vosotros mismos, y esto es lo único válido, porque es lo único que puede vencer al ego de la desconfianza.

Amada hermana Vuelve La Pm, extiende tus brazos sobre los elementos a energetizar, porque por medio del Beh, Sayab, Tseek, en esa linda ceremonia que estamos llevando a cabo en la adimensionalidad, en el mundo de las causas, en la Nave Interdimensional de Tseyor, por cierto, se nos permite la presencia, la divina presencia del pequeño Christian, que inunda toda la sala, toda la Casa Tseyor Saltillo, a los que participan en la misma, en estos momentos, y por extensión a todos los afines en el mundo, energetizando a su vez agua, semillas, piedras y demás, fortaleciendo ese vínculo con la adimensionalidad y propiciando, realmente, el acercamiento tan necesario de nuestras personas, con nosotros mismos.

Pronuncia conmigo estas palabras:

ATSUM BENIM ARHAM

Así sea, que todo se cumpla como es debido y que logre un feliz despertar de todos vosotros y vosotras.

Me despido de todos, mandándoos mi bendición, no sin antes besar humildemente vuestros pies.

Amor, Aium Om.

Sala

Gracias amado Aium Om, y gracias también a Rasbek y a Shilcars, nuestro hermano querido, y a esta amorosa energía del pequeño Christian. Gracias a todos.

Al Norte la PM

Gracias amado Shilcars, Aium Om, Rasbek, Puente, Sala, Predica Corazón, y gracias a todos ustedes, queridos hermanos, que nos han acompañado a este Puertas Abiertas.

Gracias a nuestros invitados: Aurora, Antonio, a Óscar, a Claudia, y a los compromisarios de Casa Tseyor Saltillo.

Gracias, belankil Vuelve. Un abrazo para todos y bendiciones.

1.63. ALERTAS Y MUY PENDIENTES DE CÓMO DIVULGAMOS

Tarragona - Ágora del Junantal (Paltalk)

4 de mayo 2021

Núm. 1102

Alertas y muy pendientes de cómo divulgamos

"Habremos de estar muy alertas y muy pendientes de cómo divulgamos, en la unidad. Y cada uno de nosotros habrá de preguntarse si el método que está utilizando en la divulgación -porque cada uno creerá que la propia divulgación que él o ella está aplicando, es la buena, porque es la suya- es el mejor y el que interesa a todos." Rasbek. Comunicado 1102.

Hoy hemos estado leyendo y comentando el comunicado *1099 Empezad a pensar qué estrategias vais a llevar a cabo*. A continuación, Rasbek, del cual se cumplen 6 años de su presencia con nosotros, nos ha dado el siguiente comunicado.

1102. <u>ALERTAS Y MUY PENDIENTES DE CÓMO DIVULGAMOS</u>

Colegas, soy Rasbek.

De nuevo con vosotros, disfrutando mutuamente de este tiempo en la 3D, maravilloso.

Y puedo decirlo y valorarlo con más precisión, tal vez, que algunos de vosotros y vosotras, porque me es mucho más fácil mantenerme entre estas dos vertientes: la física y la espiritual. El mundo visible e invisible, que en definitiva es todo un mundo.

Lo que quiero decir es que todo se produce al instante, al momento, y únicamente es preciso saber qué instante y qué momento estamos viviendo. O mejor dicho, nuestra mente 3D, aquí, en este mundo, qué secuencia precisamente está transmitiendo.

Se trata únicamente de prestar atención. Hay momentos en que mi mente capta inquietudes terrenales de todos vosotros, incluso de miembros de la base, en Mazatlán. Y he de comprenderlas, dichas inquietudes, porque forman parte del normal desenvolvimiento ergonómico, vivencial, vital, de los elementos aquí, en la 3D, en la que mi persona también, obviamente, se incluye.

En otros instantes o momentos, intervengo en procesos adimensionales, en mundos paralelos, estando aquí, en el mundo físico precisamente. Y eso, a mi persona no le produce ningún tropiezo, ni problema, ni dificultad. Mi mente sabe manejar muy bien los tiempos, y nunca mejor dicho, y tanto está pendiente del hilo conductor que procede de la adimensionalidad, como de esta 3D. Por lo que mi mente no se "estropea", entre comillas, no se desequilibra, no tiene ningún problema psíquico por ello.

Por lo tanto, vivir esos dos mundos simultáneamente, con un agregado psicológico importante, cual es ese otro lado del mundo tridimensional muy amplio, debido a las frecuencias con las que nos estamos moviendo, en este caso mi persona, que pueden ser múltiples, eso podría repercutir, en una mente débil, en problemas graves y, obviamente, tendría que renunciar a tal proceso de contemplación, porque en definitiva esta es la palabra, *contemplación*.

Podríamos añadir también que se podría denominar *éxtasis, e*l éxtasis producido por un pensamiento trascendente, vacío de egoísmo, de deseo, de inquietudes, de miedos…, y ello proporcionar una visión estereoscópica múltiple, simultánea y perfectamente sincronizada con un proceso mental, como puede ser el mundo 3D.

Ello significa, también, que nuestra mente está preparada para la simultaneidad de acciones. Nuestra mente está muy preparada para ello, y únicamente habrá de acomodarse debidamente con confianza, con bondad, con gallardía pero con mucha humildad, para servir de receptáculo a tantas y tantas impresiones que pueda recibir una mente de este nivel 3D, de la que en esos momentos la comunidad está desarrollando su capacidad en menos de un 5 %, para entendernos.

O sea, imaginad lo que puede faltar para desarrollarla debidamente, y las capacidades que de ella se pueden obtener utilizando una buena parte, un buen porcentaje de su capacidad. Teniendo en cuenta que si, con la capacidad actual, la mente humana está desarrollando a pasos agigantados grandes procesos, no digamos cuando pueda hacerlo con mayor capacidad. Y está preparada. El ser humano está preparado para tal desenvolvimiento y acción.

Entonces, lo más fácil es no escoger, no decidir entre A y B, entre el mundo físico y el espiritual, en el sentido adimensional. No se trata de escoger lo mejor, o lo que nos puede ir mejor para un avance de conocimiento, sino aceptarlo todo tal cual es.

Y ahí es importante prestarle atención, hemos de aceptar las cosas tal cual son, y vivirlas y disfrutarlas en todo momento, sean cuales sean las circunstancias, porque de todas ellas se va a producir una gran experiencia.

El mendigo que está durmiendo en la calle, al raso, puede ser tan feliz y vivir tan intensamente su vida como el millonario que vive en su gran mansión, o en sus grandes mansiones, repartidas por todo el mundo, y tal vez no sea tan feliz como el primero.

Ahí la cuestión radicará en saber escoger, vivir, disfrutar y comprender que todo lo que se produce lo es para un fin determinado. Un efecto que se ha calculado metódicamente, matemáticamente, perfectamente, para que produzca los efectos que nos van a servir para el aprendizaje.

Por tanto, no hemos de escoger: “esto me gusta, esto no tanto”; “esta persona me encanta, me fascina”, con lo cual se produce una acción de baksaj importante al seleccionar, indebidamente, claro. Por aquello de “este otro me encanta, me gusta, me cae bien, piensa como yo”, sino la aceptación tiene que ser global, todo tiene que saberse aceptar debidamente, todo.

Porque cuando se produce una acción, no es el azar la que la provoca, sino una causa muy determinada y a exprofeso para prestarle atención: una

hoja que cae del árbol, un pajarillo que vuela, una fuente de la cual brota agua cristalina, o incluso una fuente seca, que ya no proporciona agua al sediento; una tormenta, un día de sol… Todo, todo, todo es para observarlo. Todo, todo, todo es bueno para la autoobservación.

Así que si es un día nublado lo aceptaremos tal cual, porque de él aprenderemos. Y valoraremos lo contrario, lo maravilloso que puede llegar a ser un día de sol. Pero también puede resultar fantástico un día nublado. Resultará fantástico un día nublado, si sabemos reconocerlo debidamente.

Y ¿cómo reconoceremos todo aquello, tanto si nos gusta o es agradable a nuestra visión como si no? ¿Cómo lo valoraremos? ¿Cómo lo disfrutaremos? Con la autoobservación. Y en la medida en que vayamos observando y autoobservándonos, aprenderemos a valorarlo todo. Y este punto es importante de cara a la divulgación.

Cuando se llega a ese punto de autoobservación, importante, hace que se consiga valorar el estado, sea cual sea el que se produzca -estamos hablando únicamente del estado tridimensional, sin penetrar en el más allá, porque ahora, en el caso del ejemplo, no viene al caso tampoco, valga la redundancia-, en este punto, valoraremos el estado físico tal cual es y en toda su magnitud. Porque ahí descubriremos algo muy importante, y es que llegaremos a la conscienciación amplia de nuestra manera de ser, de nosotros mismos.

Eso es, autoobservando lo que nos rodea, siendo conscientes de todo lo que nos rodea, llegaremos a reconocernos mucho mejor y, con ello, captar con una mayor sensibilidad aquello que al parecer para nuestros sentidos no existe, o para nuestros ojos está de forma invisible. Y podremos ir apreciando poco a poco partes de ese otro mundo trascendental, sin apenas desearlo, eso es, sin desearlo apenas para nada.

Aflorará a nuestro pensamiento y a nuestros sentidos de forma fluida, y podremos ir aceptando, poco a poco, todo aquello que no es de este mundo, pero que pertenece a nuestro mundo, que para eso queremos *darle la vuelta al mundo*.

En ese instante preciso, llegaremos a valorar verdaderamente lo que significa el pensamiento trascendente. Llegaremos al equilibrio. Y en la medida en que llegue el equilibrio y penetre en nosotros debidamente, apreciaremos más y más lo que no se aprecia normalmente.

Como he dicho anteriormente, en nuestras personas, por ejemplo, no nos afectará en lo más mínimo la saturación o el exceso de información,

porque la iremos recibiendo de forma natural y espontánea, y en la medida en que nuestra mente sea capaz de desarrollar el análisis correspondiente.

Para todo ello, ¿qué va a ser necesario en la divulgación? Transmitir. Transmitir esa idea en base a pequeñas, en principio, experimentaciones. Irlo saboreando poco a poco, con calma, en total plenitud, estado de ánimo alegre, mucha alegría. Sonriendo constantemente por tener la oportunidad de saborear todo este proceso vivencial.

Seguiremos un proceso común en el que iremos todos a una, y hacia un mismo objetivo. Y en ese punto, ir hacia un mismo objetivo todos en la divulgación, habremos de reflexionar muy mucho en dicho aspecto.

Porque, en realidad, ir todos hacia un mismo objetivo en la divulgación, puede confundirnos y creernos que estamos unidos en la divulgación. Podemos creernos que estamos unidos en la divulgación, si vamos todos en el sentido de divulgar.

Aunque analicemos bien esta cuestión, porque en el fondo, tal vez yendo unidos en la divulgación, queriendo divulgar todos por lo tanto, -nuestro trabajo como Muul Águilas GTI o Muul Lak del universo, es nuestra acción preferente la divulgación- y todos a una podemos ir a divulgar, habremos de analizar, como digo, preferentemente nuestras acciones, analizarlas convenientemente, y preguntarnos si a pesar de querer y de pretender unirnos en la divulgación, yendo hacia un mismo objetivo, los fines son los mismos.

Porque habremos de pensar en la confusión de mentes y cuerpos, habremos de pensar que el ego está constantemente en acción para, precisamente, hacer su correspondiente trabajo dispersor.

A veces también, con la ilusión de divulgar, el ego actúa y deshace uniones, aunque aparentemente provoque o dé la sensación de que se están unificando criterios en la divulgación. Por ejemplo, en el caso que estamos tratando.

Por lo tanto, habremos de estar muy alertas y muy pendientes de cómo divulgamos, en la unidad. Y cada uno de nosotros habrá de preguntarse si el método que está utilizando en la divulgación -porque cada uno creerá que la propia divulgación que él o ella está aplicando, es la buena, porque es la suya- es el mejor y el que interesa a todos.

No sea que estemos dándole juego al ego, al ego dispersor y, en realidad, en lugar de dirigirnos hacia la divulgación en unidad, nos dirijamos a la divulgación en la dispersión; en lugar de converger en acciones, vayamos a divergir en acciones, creyendo todo lo contrario, que estamos

buscando la unidad, cuando en realidad estamos dándole juego al ego, que en ese momento puede estar frotándose las manos, porque estará viendo que gana la partida, de momento.

Amados hermanos, desde la base de Mazatlán, y con todos mis compañeros y compañeras os mando un fuerte abrazo.

Amor, Rasbek.

Sala

Gracias, hermano Rasbek, muy interesante este comunicado también.

Castaño

Hermano Rasbek, gracias por tu comunicado que nos ha sorprendido muy gratamente y ha aportado referencias muy valiosas a lo que estábamos tratando, en tres puntos: en la adimensionalidad, para los que nos estamos preparando, en la aceptación de todas las circunstancias en las que nos veamos envueltos, porque esa aceptación nos llevará al equilibrio, y de ahí a la adimensionalidad, y el tercer punto es la unidad en la divulgación, pero que esa unidad no sea por la iniciativa del ego, sino de una conciencia unificada en la hermandad.

Realmente son tres ideas muy valiosas, y en algún momento de tu exposición has aludido a aquel individuo que duerme en la calle y que puede ser feliz también a pesar de la incomodidad, eso me ha llevado a recordar uno de los pasajes del Nuevo Curso Holístico de Tseyor, que nuestro querido hermano En Paro está escribiendo con tanto acierto y verdaderamente con maestría.

No te hemos preguntado directamente nada todavía sobre el nuevo Curso Holístico que se está gestando, ya muy avanzado, pero sí me gustaría en este momento, si es posible, que nos dieras alguna impresión, incluso te preguntaría también si en algún momento, cuando ya esté la redacción completa, pudiéramos sacarlo al colectivo, para que también el propio colectivo retroalimentara y diera sus impresiones sobre cómo va quedando este relato, que tanto nos está gustando al equipo que estamos trabajando en él. Muchas gracias.

Rasbek

Efectivamente, no me he pronunciado aún con respecto al libro en cuestión, por mor a no interferir en el proceso de elaboración, como génesis del mismo y posterior ampliación, si procede, en los diversos capítulos.

No voy a pronunciarme precisamente para no interferir, como digo, aunque sí puedo adelantar que está previsto, y previsto precisamente por toda la Confederación, porque el Libro del Curso no es un antojo, ni un capricho, sea un libro que sirva de punta de lanza para la atracción de los afines, y todo eso se verá, porque os va a resultar muy fácil la divulgación.

Teniendo en cuenta una divulgación al estilo de la que hemos estado hablando en este capítulo, en este comunicado, que es obviamente continuación del que en estos momentos, hoy precisamente, se ha estado leyendo y desarrollando y comentando.

Será importante, con todo ello, una vez se hayan maquetado los capítulos, que intervenga todo aquel que crea que puede tener una opinión y que merezca ser tenida en cuenta. Para ello podrá crearse un pequeño periodo para analizar las cuestiones que se presenten, y siempre bajo el propio criterio de Los doce del Curso, incorporarlas o no al libro en cuestión.

Sin embargo, como es un trabajo en el que directa o indirectamente intervendréis todos, todos tenéis derecho a poner vuestra huella en el mismo. Porque tarde o temprano será necesaria dicha huella para dar testimonio de vuestra divulgación en el mundo, y nada mejor que, al igual que en el libro de *Los Guías Estelares,* añadáis la foto de todos vosotros, de todos los que queráis formar parte de ese lindo estudio divulgativo, proveniente directamente de las estrellas, de las cuales procedéis todos y cada uno de vosotros.

Y qué mejor que guardarlo en los archivos de este lindo libro, que ya se configura en la interdimensionalidad como un elemento muy válido para la divulgación, teniendo en cuenta siempre los factores antes expresados, nada más y nada menos.

ANEXO

Sala, hoy 4/5/2021, en meditación. Playa de los Cabellos Blancos. Tarragona-España.

Comentario al Comunicado 1091-H*abremos de llegar a la causa.*
Noiwanak.

Sala

Es un gran reto lo que la hermana Noiwanak nos sugiere con este taller de *Dar-le la vuelta al mundo.*

¡Qué difícil es poder dar-le la vuelta al mundo!, tal y como estamos acostumbrados desde nuestro posicionamiento 3D. Pareciera un imposible, ya que esta sociedad está estructurada de forma muy imperfecta, desde sus principios.

Vivimos con mucha desigualdad, tanto en la parte material como en la espiritual, por inconsciencia y falta de hermandad. Y más ahora, agravándose con la pandemia que azota a la Humanidad, y que apenas podemos movernos de nuestra localidad debido al confinamiento, incluso a veces separados de nuestros familiares más cercanos.

Aunque el reto que tenemos es mucho más amplio, ya que no se trata tanto de movernos o desplazarnos de nuestro espacio habitual, si no también, bajo mi humilde entender, poder ir al comienzo de nuestra historia como atlantes, que por un error nos encontramos en este paréntesis, y continuamos en él porque sin duda alguna todavía no hemos alcanzado esos grados de conocimiento que se necesitan para poder darnos cuenta de dicho error.

Si pudiéramos cambiar lo acontecido a lo largo de la historia de la Humanidad, dándonos cuenta de nuestra inconsciencia, tal vez podríamos comprender mejor el motivo de ese gran proyecto cósmico, que sin duda alguna es el de poder ayudar a los autóctonos.

Todo ello con un objetivo en común, cual es, recuperar ese conocimiento olvidado en lo más profundo de nuestra memoria trascendental, con la debida transmutación y experimentación por esos mundos paralelos, sublimes.

Y cuando realmente comprendamos el motivo del porqué estamos aquí, será entonces cuando podremos ir al mundo de las causas, modificando la trayectoria de la Humanidad debidamente. Y así, tal vez, podamos darle la vuelta al mundo. Sala.

Comentarios a la lectura del Comunicado 1102

06-Mayo-2021

Puente

En primer lugar, saludar a la hermanita Orden en las Ideas; no tenía el gusto de conocerte y la sorpresa la he recibido al saber que estás con Patrón Marino en México. Pues nada, que tengáis una buena estancia y os deseo lo mejor; mis bendiciones.

Quería añadir que, con el tiempo, me voy dando cuenta que a veces puede resultar muy interesante no elegir. Aceptar las cosas como vienen, y

no pretender que las cosas se sucedan como yo quiero o como mi ego quisiera, porque realmente todo sucede como tiene que suceder.

Incluso a veces te niegas a aceptarlo, y muy especialmente cuando tienes que afrontar cosas muy serias como es la enfermedad, uno no quiere estar enfermo. O bien, "fulanito y menganita no me gustan, no me caen bien", te giras y das la vuelta para evitarlos… Esa actitud no habríamos de tenerla, no dar cabida en la mente a la negación y al rechazo, y si es una persona que no te cae bien, y resulta que se acerca a ti, abrir los brazos y aceptarla porque no es la persona la que viene, es el efecto de una causa, como así nos lo indica la retroalimentación.

Es que todo eso no es casualidad. Si lo entiendes, te das cuenta de que no es necesario elegir o rechazar sino aceptar todo lo que va llegando, a veces con resignación y muchas veces con entusiasmo también, pensando que de alguna forma estás transmutando.

Nada más, solamente quería hacer esta puntualización porque el texto me ha parecido muy interesante y es un comunicado que hay que releer varias veces porque hay flecos que conviene refrescarlos. Gracias.

Colorea Copiosamente La Pm

Cuando hay resquemores hacia las personas tenemos que poner la autobservación en acción y trabajar los espejos, la aceptación. Me ha tocado trabajar la aceptación profundamente en esta vida con la muerte de mi hijo Talía Pm, tuve que aceptar caminar ese camino con mucha autobservación. Pero a un nivel más cotidiano también me toca trabajarla, como cuando necesitamos lluvia para paliar la sequía que nos azota, y sin embargo sale el sol con mucha fuerza, los tiempos están complicados y debemos aceptarlos y trabajar la contemplación. Gracias.

Junto a Ti La Pm

Subo para compartir una experiencia que tuve estos días sobre la intuición y la divulgación. Desde hace como dos meses me crucé por el barrio con un chico que tiene veintipocos años y mi intuición me decía que se acercaba a mí por Tseyor aunque es alguien con quien no tengo amistad, ni hablaba con él, así que no sabía muy bien cómo hablar con él de Tseyor y los extraterrestres. Flui y me dije, "cuando sea el momento ocurrirá la magia" pero intuitivamente percibía que él se acercaba a mí por Tseyor.

La magia ocurrió hoy… yo estaba en una cafetería sentada y él se acercó y me dijo: "me puedo sentar contigo" y le dije "sí, sí, adelante". Se

sentó y se puso a charlar conmigo y me pidió mi teléfono porque me dijo que tenía cosas que hablar conmigo y dijo textualmente “somos muy parecidos” … nos dimos los teléfonos y me fui…

Ese mismo día, más tarde nos volvimos a encontrar y nos paramos a hablar y fijaros la sincronía y como actúa la energía… mis perritos tienen unas placas en su arnés donde aparece mi nombre simbólico (Junto a Ti La Pm y mi número de teléfono), el chico se fijó en la placa y me dijo: “una placa como esa la encontré yo en el suelo el otro día pero de color azul” y en ese momento me di cuenta que era la placa de mi perrito que la había perdido… buscó la placa, me la mostró y había guardado mi número como “no sé quién es”… entonces en ese momento le dije, “ahora ya sabes quién soy. Soy Junto a Ti La Pm del grupo Tseyor y tenemos que hablar. Esto es una sincronía y tenemos que hablar de Tseyor y los extraterrestres” … así ocurrió la magia desde mi punto de vista de la intuición y la divulgación.

Para mí la intuición es la primera impresión que tenemos ante un hecho, ante una situación… en el momento que metemos la mente y comenzamos a darle vueltas y a buscar la lógica, la intuición ya no está, ya está la mente racional. Si nos dejamos guiar por ese primer impulso ocurren estas cosas.

Pigmalión

Voy a contar una anécdota, que supongo que tiene relación con el comunicado. Un ejemplo de cómo no hay que divulgar.

Cuando hemos llegado aquí a Chile, el 17 de diciembre, nos fuimos adaptando a las condiciones del entorno. Fuimos a la capital algunas veces, y yo iba observando mi entorno. Y aquí en el centro metropolitano, veía mucha gente, que la gente es espontánea, más fluida que en Europa.

Y aquí observaba, que había mucha venta ambulante, aquí en Chile se vende de todo, legalmente o de forma ilegal. Entonces yo pensé: ¿y por qué no poner aquí una parada de Tseyor? Con libros, con panfletos, informando. Me vi muy capacitado. No hay ningún impedimento, si acaso el único puede ser mi limitación psicológica de creer que no es posible.

Así que me puse a trabajar en este proyecto. Me puse a diseñar unos panfletos, sobre temas generales o de interés para la gente, pero con el enfoque de la filosofía de Tseyor. Por ejemplo, el gobierno. Ya que en Chile ha habido y hay mucha hostilidad contra el gobierno, ha habido un

levantamiento, la gente estaba muy quemada, o está todavía, aunque noto que menos. El año pasado sobre todo lo vimos claro.

Temas también de salud, y otros temas, por ejemplo la pandemia. Así pues, diseñé estos panfletos, le pedí ayuda a Castaño para reunir esas ideas desde los comunicados. Así que completé esos panfletos, y a día de hoy lo veo viable, esa distribución y presentación de Tseyor de este modo.

Unos días después fuimos al Muulasterio Tseyor Los Castaños. Ahí ya tuve algún debate, con la hermana Avanza Progresivamente La Pm. Que no lo veía claro lo que estaba proponiendo, no veía clara la manera. Y yo no entendía por qué ponía tantas "pegas", y no entendía sus argumentos. Tampoco Colorea Copiosamente veía claro el método.

Por la noche, en el muulasterio, me llegó la comprensión. ¿En qué fallé? Pues yo al llegar a Chile, lo primero que tendría que haber hecho es: reunirme con el grupo local. Con la debida prudencia valorativa, de que uno está recién llegando, tienes que adaptarte a la idiosincrasia, retroalimentar, y juntar esa energía.

Y eso no lo hice, como que actué por mi cuenta, sin respetar al grupo local. No hice la unidad con el grupo local. Así pues la cosa no prosperó, de hecho la iniciativa no se llevó a cabo. Hagamos lo que hagamos, que sea en equipo, si es un procedimiento divulgativo, hagamos la reunión, el debate, el contraste de pareceres, y que sea una iniciativa consensuada, colectiva. Pero si aparecen "peros", es que algo no va bien.

Además también Noiwanak hizo alguna mención, en un comentario de personas que tienen muy buena intención de cara a la divulgación, pero que la cosa no andaba bien por ese camino, y yo me sentí por aludido. Así que lo paré todo.

Capitel Pi Pm

Sí, nos han dicho que hagamos los trabajos en comandita con todos, y no está de más que todo el colectivo sepa el paso que vamos a dar. Para así entre todos poder ir unificando los criterios que nos permitirán actuar en cualquier parte del mundo donde estemos.

Patrón Marino La Pm

Estudiando el comunicado me ha venido que no hay que esperar a días especiales para practicar la autoobservación, sino que cualquier momento es válido para descubrir nuestros límites psicológicos, cuando

estamos solos haciendo las tareas de la casa, cuando nos surgen imprevistos (que vienen por alguna causalidad), en los días nublados, tristes, con sol, etc... A mí me viene interiormente que cuando nos hacemos más conscientes de la adimensionalidad es cuando aceptamos todo, las circunstancias agradables, desagradables incluso las "monótonas", todas son importantes, en definitiva.

Performance

La unidad es muy importante, que cuando salgamos a algún lado lejos, llevemos agua energetizada y regalarla con amor, porque si no dices nada y no puedes divulgar dando agua energetizada… es un regalo, una herramienta preciosa, que puedes regalar para que se sane la gente, yo aquí tengo un cactus tengo como tres años con él, pero ese cactus me lo dieron como de un metro y medio de alto, y le regalaron a mi vecina otro igual, pero ella lo tenía en la sombra y no crecía, me daba tristeza verlo arrinconado y sin sol, un día le fui a decir: “saca tu cactus al sol, porque ahí en la oscuridad no crece, mira voltea a ver el mío, creció de una manera impresionante, por cada brazo que tiene en el mismo le crecieron tres o más esta enorme y el de enfrente sigue igual”. Les comento esto porque utilicé el agua energetizada cuando lo planté, y jamás le volví a poner y ahí se ve y se manifiesta la energía del agua energetizada de Tseyor, así que invito a todos los hermanitos que adonde puedan repartan, regalen agua energetizada porque los frutos se ven de inmediato.

1.64. SE HA SUPERADO EL BAKSAJ QUE CAUTIVÓ A TEGOYO EN SUS INICIOS

Barcelona – Convivencia en el Muulasterio Tseyor de Tegoyo (Paltalk)

Núm. 159, jueves 6 de mayo 2021

Se ha superado el Baksaj que cautivó a Tegoyo en sus inicios

"Tseyor ya no es objeto de vaivenes, de ir y venir, de pensamientos inteligentes, decididos, audaces, deseosos, que en cualquier momento pueden cambiar el rumbo a su antojo. Sino que Tseyor es una estructura informativa que está bien aposentada, esté donde esté, y está muy bien precisamente aquí, donde está ahora, en Tiagua, por ejemplo." Rasbek. Comunicado TAP 159.

En la sesión de la mañana, hoy jueves 6 de mayo, hemos estado leyendo el comunicado de Sili-Nur, y hemos comentado las características del ego en relación con la clave Tegoyo y su origen, relacionada con la historia del Muulasterio. A continuación, Rasbek nos ha dado el siguiente comunicado.

159. <u>SE HA SUPERADO EL BAKSAJ</u>

<u>QUE CAUTIVÓ A TEGOYO EN SUS INICIOS</u>

Colegas, soy Rasbek.

Al igual que un lienzo, en el que se plasma un retrato, una figura, un paisaje, lo es Tegoyo, el Muulasterio Tseyor de Tegoyo. Se ha ido estructurando una idea primigenia, luchando a veces contra deseos egoicos, distintos puntos de vista, pensamientos que muchas veces pregonando la unidad, la hermandad, el buen hacer, han cautivado las mentes de casi todos nosotros, creando un baksaj que poco a poco se habrá ido diluyendo, mediante la comprensión y la transmutación.

Todo eso sucede, y es normal que suceda, en los inicios de cualquier proyecto, cuando no hay unas bases estructuradas, cuando uno se guía por la intuición, por el llamado de su corazón, también por el deseo y, muchas veces, por su propia disconformidad, digámoslo como ahora vulgarmente se llama, *negacionismo*.

Efectivamente, muchas veces nos arropamos en el sentimiento de hermandad, porque creemos que es una forma de que se nos haga caso, de que se nos comprenda, cosa muy difícil, por cierto. Pero, realmente, como aquí decimos, el ego es muy estudioso, no duerme nunca, está siempre al acecho, y como tal insatisfecho.

Por eso, en los principios de todo proyecto, cuando los cimientos del mismo son débiles, o aún no está su estructura adecuada, fortaleciendo ya una visión de lo que puede ser el propio proyecto, en este caso el edificio donde anidarán nuestras ilusiones y anhelos, cualquiera, con una especial sintonía egoica, puede cautivar y poner en entredicho el proyecto que se está realizando y que, obviamente, aún no ha madurado.

Y ejemplos hay muchos, no vamos a enumerarlos, pero fijaros también como el ego, cuando de elegir se trata, elige siempre lo mejor, para sus deseos.

En el primer Tegoyo, exactamente: ***T****ransmutación del Ego hacia el* ***YO***, esta es la idea que sigue la Confederación como instrumento divulgativo que es Tegoyo, el Muulasterio como tal, para el propio ego, dicho instrumento no valía demasiado la pena, por cuanto nadie le hacía caso. Digamos que estaba abandonado, inactivo.

Mas cuando la energía propia del colectivo Tseyor empezó a instrumentalizar el lugar, y empezaron a florecer las cuestiones que a todos nos embargan en un anhelo muy profundo, dicha energía, habiendo florecido, empezando ya a dar sus frutos, el esquema inicial con que el ego

había observado el proyecto, cambió. Cambió su pensamiento, y en el exterior se dieron cuenta del abandono que había sufrido, y quiso el exterior, precisamente, reconquistarlo y hacérselo suyo.

En todo sucede lo mismo, Tseyor en sus inicios era objeto de colisiones de baksaj, cautivo de muchos pensamientos que, aunque en el fondo hablaran de amistad, de hermandad, de compañerismo, el fin que se perseguía era muy distinto a lo que en esencia se pretende, por parte de la Confederación, que sea Tseyor.

Tseyor no es ningún instrumento o herramienta para ser utilizada por el inteligente ego de turno, sino que ya sabéis para qué está la estructura de Tseyor, no hace falta aquí añadir nada más.

En todo este proceso, se ha ido reafirmando Tegoyo, porque al mismo tiempo se ha ido reafirmando el posicionamiento de Tseyor, como agrupación internacional, mundial, aquí en la 3D, con conexiones muy profundas con la adimensionalidad, con la nave Tseyor, con la Confederación de Mundos Habitados de la Galaxia en suma y, obviamente, con el patrocinio informativo, cuando así es requerido, de nuestro hermano cibernético Seiph.

Pues bien, ahora Tseyor, y concretamente el lugar desde donde estamos ahora transmitiendo, que es el Muulasterio Tseyor de Tegoyo, está evidentemente reforzado, en todos sus flancos, por esas cuatro partes tan importantes que son las columnas básicas de todo el proyecto tseyoriano, denominado familiarmente y amigablemente CAFÉ Trascendental, en el que se dan cita la Ciencia, el Arte, la Filosofía y la Espiritualidad.

En fin, creo que os estáis dando cuenta todos, todo el colectivo, que Tseyor ya no es objeto de vaivenes, de ir y venir, de pensamientos inteligentes, decididos, audaces, deseosos, que en cualquier momento pueden cambiar el rumbo a su antojo. Sino que Tseyor es una estructura informativa que está bien aposentada, esté donde esté, y está muy bien precisamente aquí, donde está ahora, en Tiagua, por ejemplo.

Y en los demás lugares donde está Tseyor, revestido de Casa Tseyor o Muulasterio, todo está entrelazado, todo está interconectado, todo es lo mismo, se habla el mismo lenguaje, el del amor, el de la hermandad, el del anhelo, sin esperar, obviamente, nada a cambio.

En cualquier parte donde reposéis vuestros huesos, después de un arduo camino, a este mundo tridimensional me refiero, andando por ese 5º camino que es el kat, en cualquier lugar donde reposéis, digo, encontraréis el mismo lenguaje, el mismo alimento, la misma hermandad, todo será exactamente igual, os encontraréis como en casa.

No se hablarán idiomas distintos, ni se dirigirán objetivos distintos en función de la moda o del conocimiento o del deseo de cualquiera. Os encontraréis, en cualquier parte donde realmente esté Tseyor, vinculado como tiene que ser, con lo mismo. Y eso, sin duda es un gran regalo que ofrece el cosmos, que ofrece la Confederación, que ofrece la hermandad Tseyor.

Ahora no hay peligro de cambios, de elegir líderes ni de crear organizaciones piramidales, no, realmente no, amigos, amigas, hermanos y hermanas. No existe este peligro porque la base fundamental de TSEYOR, como Tiempo, Simbólico, Estelar del Yo en Retroalimentación, está en todos y cada uno de vuestros corazones, y no en ninguno de vuestros baksaj, fundamentalmente.

Así que bien organizado, bien afincado, bien apuntalado, bien reforzado están la estructura y el movimiento tseyoriano, por lo tanto, nada que temer.

Ahora habremos de pasar a otro esquema, habremos de afinar nuestros instrumentos musicales con la nota *la*, por supuesto, para homologar, homogeneizar y unificar mucho más, si cabe, nuestro protagonismo, nuestro accionar en el mundo de la divulgación.

Ahora tenemos todo lo necesario para la divulgación, literatura, conocimiento, experiencia, elementos muy capaces y honrados en todos los aspectos, para reforzar ese criterio espiritual y mandar hacia todos los confines de este planeta el mensaje cósmico-crístico.

Ayudar a la llamada, a que esta sea oída, y ya cada cual se aplique en lo menester, si es su anhelo y si es su momento. Aunque lo importante es que Tseyor, esté donde esté, se tome en serio y refuerce su accionar, porque en realidad tiene herramientas valiosas para ello.

Y con humildad, con paciencia, con mucho amor, distribuir este mensaje, divulgarlo, y que cada uno recoja lo que le corresponda o necesite.

Y ya, remitiéndome al Muulasterio Tseyor de Tegoyo, decir que no es momento de dormirse, es momento de accionar, es momento de hacer la correspondiente llamada con un redoblado impulso.

Tegoyo está preparado para recibir al caminante, para ayudarle en todo lo que le sea menester para recuperar la memoria de su compromiso.

Tegoyo no ha de hacer nada especial, ha de abrir sus brazos, decir *"aquí estamos, hermanos, hermanas, os saludamos y os brindamos hospitalidad para que podáis reforzar vuestras inquietudes y*, como digo, *recordar vuestro compromiso*." Y nada más.

Tegoyo no ha de hacer nada más aparte de apuntalar esas ideas sobre las SAR[11], sobre la recuperación de la energía, y todo este proceso que nos va a servir para el mantenimiento ergonómico de todos y cada uno de nosotros, con el ejemplo, con el esfuerzo. Puesto que nada se va a dar regalado.

Sin embargo, la ayuda material siempre será secundaria, aunque necesaria en todo momento, no lo olvidemos, pero nuestro criterio ha de ser en el aspecto espiritual. Y la gente, los hermanos y hermanas de Tseyor, los futuros Muul Águila GTI de Tseyor, han de reconocer en el Muulasterio Tseyor de Tegoyo, su lugar para la reflexión, su casa, en definitiva.

Así que, repito, no os durmáis, y empezad a divulgar realmente tal y como tiene que hacerlo Tegoyo, que para eso está aquí y ahora en estos momentos tan delicados, tan difíciles, y de un gran oscurantismo.

Tegoyo tiene que dar la nota, y sin duda la dará, porque la mesa está preparada, el pan y el vino, en una ceremonia crística, nos va a llevar al Tseek, y como consecuencia de ello al 33.

Adelante mis queridos amigos, hermanos, os mando un fuerte abrazo y el saludo de todos mis compañeros de la base en Mazatlán.

Amor, Rasbek.

Esfera Musical PM

Gracias Rasbek, ha sido impresionante, como en tan pocas palabras has resumido, has sintetizado, nos has desnudado nuestro corazón, has

[11] Acrónimo de Semillas de Alto Rendimiento.

explicado todo un proceso que se ha producido aquí en Tegoyo y que se va a producir y lo has dicho de tal manera, con tal sencillez, que estoy abrumado, por la cantidad de amor que hay en tus palabras, es espectacular.

Pero en referencia a lo que has dicho en el pasado comunicado, donde hacías referencia a que tu mente captaba inquietudes de aspecto ergonómico vital de todos nosotros, pero también de los hermanos de las bases, estamos en una misma sintonía, ahora vuelves a mencionar a la Base y creo que estos seres de las bases, muchos de ellos, tienen un vínculo creado con nosotros, sufren lo mismo que nosotros, pero con un grado de comprensión mayor, porque también les va en ello la vida, que no es la vida, ya sabemos de lo que estamos hablando, no sé si puedes aclarar algo más. Gracias de todos aquí en Tegoyo.

Rasbek

Aunque estemos en un posicionamiento psicológico algo más elevado en vibración, y podamos transmitirnos esas ideas y pensamientos, y dispongamos de una tecnología muy avanzada, eso no quiere decir que seamos dioses, somos como vosotros, exactamente iguales, estamos hechos del mismo barro, y la manzana configura nuestro proceso adeneístico y cromosómico completo.

Así que empezaros a dar cuenta que no existen ni los de más arriba, ni los de más abajo, existe todo un compendio de pensamientos que, en la medida en que se van desarrollando y evolucionando, en la medida del desapego, van recibiendo mucha más información y, con ello, una mayor protección ante la ascensión de esa montaña Muul, en todo el Universo; claro que en la medida en que uno va ascendiendo más y más arriba, más y más peligro de caída puede sufrir, este es el juego.

Ahí está la ilusión de la vida, del pensamiento, avanzar dentro de la propia abiótica, sabiendo cada vez más y cada vez más sabiendo lo mucho más que no se sabe.

En realidad, somos iguales y ya es hora de que empecéis a recordar, porque aquí en Lanzarote, la proximidad de la Base Submarina es un buen aliciente para ello, para despertar consciencia y, de una vez y en muy poco tiempo, tal vez en muy pocos años, poder mantener una relación mucho más directa entre unos miembros y otros, que para eso está previsto, en la Confederación, llevar a cabo tal menester en bien, como sabéis, de los autóctonos.

Esfera Musical

Gracias, será que hoy estamos comprendiendo un poco más, estás dando unas claves evidentes para todos nosotros, y señalar la sincronía con un musical que estoy realizando es una obra divulgativa encubierta, donde se habla del CAFE trascendental, donde habla de una humanidad que se ha olvidado de ello y que tiene que volver a recordarlo, y de hecho se llama "desolvido" (recordar para no olvidar), y en este comunicado lo has dicho un par de veces, y ahora lo vuelves a repetir, simplemente si tienes algo que decir, y si no las gracias infinitas, Rasbek.

Puente

Rasbek, no contesta, y ya sabéis... quien calla otorga, supongo lo será para no interferir, da la sensación como si hubiera hablado más de la cuenta, bueno él sabrá, se ha retirado.

Castaño

Gracias por vuestra presencia, en la sala virtual, que ha llegado en un momento a 33 y después ha subido, ahora estamos en 37.

Agradecer a Rasbek su aportación tan singular y puntual en el tema que estamos tratando, la clave TEGOYO, la transmutación del Ego hacia el Yo, que nos ha aclarado más, también por esa sinopsis que ha hecho de cómo se ha ido superando el baksaj que siempre nos cautiva en todos los orígenes a los grupos, que es baksaj de la supremacía egoica disfrazada de hermandad, los egos tratan de sobresalir y ahora ya tanto en Tegoyo como en otros lugares ese baksaj que nos tenía cautivos se ha superado, ahora ya se ha consolidado y estamos en una nueva etapa que es la de la divulgación, la divulgación abierta con el mensaje de Tseyor.

Eso por un lado, ese contraste de la Transmutación del ego hacia el Yo, por lo menos lo que es la tentación de la supremacía egoica, en ese aspecto, en ese ego de la supremacía, entre otros más. Y luego en el mensaje has aludido a dos cuestiones, al proyecto SAR y al proyecto de recuperar energías.

Sobre eso quisiera preguntarle, si fuera posible, si no en otra ocasión, si nos puede aportar alguna referencia más, ya que vamos a trabajar en estas convivencias haciendo un trasplante de *Aloe vera* que hace falta, y también está implicada en ello la alimentación consciente, que nos ayudará a despertar, por medio de las Semillas de Alto Rendimiento, y el proyecto

de energía sustentable, renovable, ya que también necesitamos avanzar una energía de punto cero, que no dependa de nada externo. Gracias.

1.65. LA COMUNIÓN ENTRE EL COSMOS Y EL MENSAJE CÓSMICO-CRÍSTICO

Tarragona – Convivencia en el Muulasterio Tseyor La Libélula (Paltalk)

TAP Núm. 162, viernes 28 de mayo 2021

La flor del pensamiento
Hay muchas variedades de esta planta y todas proceden de una misma especie llamada Viola Tricolor.

Mensaje Cósmico-Crístico

"... y se empleará a fondo en esa misión sin apenas pensarlo, sin quererlo, sin desearlo, porque fluirá de sí mismo, al igual que una flor crece, se desarrolla y perfuma el ambiente y ayuda precisamente a transmitir el mensaje cósmico-crístico. Como simple flor, pero maravillosa flor, que la habrá puesto… ¿quién habrá puesto esa flor en un lugar determinado para que florezca y se multiplique? Sencillamente, y no le habremos de dar más vueltas al asunto, la habrá propiciado adecuadamente el Mensaje Cósmico-Crístico al expandirse en el universo infinito." Rasbek. Comunicado TAP 162

Esta tarde se ha celebrado, en la Convivencia del Muulasterio Tseyor La Libélula, una mesa redonda sobre la divulgación. En un momento de ella, intervino Rasbek y nos dio el siguiente comunicado.

162. LA COMUNIÓN ENTRE EL COSMOS Y EL MENSAJE CÓSMICO-CRÍSTICO

Colegas, soy Rasbek.

Mensaje cósmico-crístico, pormenoricemos dicho enunciado: mensaje como energía vivificadora, en muchos aspectos; mensaje como comunicación, interrelación entre las personas, los animales… la naturaleza propiamente. Nos mandan mensajes continuamente y nosotros respondemos, de alguna forma también, mandándoles a todos ellos mensajes. A veces son apropiados, justos, y otras inapropiados, injustos, como pueden serlo la contaminación o la animadversión.

En definitiva, se genera una acción y reacción, y todo ello está comprendido en este vocablo: *mensaje.* Podríamos definirlo también como una parte del beh, simplemente. Este vino vivificador, cuya energía llegará hasta donde tenga que llegar, si se propician los estados adecuados.

Mensaje que podríamos denominar cósmico: el mensaje cósmico. El cosmos como aglutinador de dicho mensaje, y con cuya correspondencia se establece una base en la que depositar dicha energía vivificadora del beh.

El cosmos como sayab, como recipiente en el que se conjugarán dichas energías.

Por tanto, tenemos mensaje cósmico, y por ello beh y sayab. Y si lo trasladamos al lenguaje común o descriptivo de la oración de protección: el vino y el pan.

El pan, sayab, como recipiente y del que se suceden los diferentes canales en los que distribuir el beh, el mensaje.

Y hasta aquí podríamos decir que en el mundo, en el mundo 3D, en el mundo de manifestación, se establece comunión entre mensaje y

cosmos, o cosmos y mensaje; entre beh y sayab, o sayab y beh; entre vino y pan, o pan y vino.

Podríamos quedarnos, perfectamente, en esta sintonía, en esa dualidad, en esos dos elementos básicos imprescindibles para la evolución de este mundo 3D. Que propiciaría continuidad, aunque la pregunta o la incógnita radicaría en conocer y saber verdaderamente si la continuidad sería permanente, eterna, o temporal.

Claro, si existen dos elementos, digamos beh y sayab, pan y vino, hombre y mujer…, pero ahí se estanca el mensaje, la comunicación, el recipiente se cierra y se aísla de todo, en un contorno íntimo, individual, la continuidad será más o menos larga, mas bien menos larga, y al final terminará desapareciendo, porque le falta o le va a faltar un ingrediente más, que es la cristalización.

Por lo tanto, ahí necesitamos un ingrediente más, necesitamos una tríada, necesitamos que el mensaje cósmico sea crístico, claro que sí, y ya veis hacia dónde van dirigidos mis pensamientos e ideas, para ilustrar una mente entusiasta, como la vuestra, y cien por cien divulgadora, sin esperar nada a cambio.

Faltará la cristificación, faltará la unción, faltará la musicalidad, faltará la continuidad, faltará tseek, en definitiva. Y podremos decir, verdaderamente, que el mensaje cósmico es crístico, porque habrá cristificado un mensaje, que habrá utilizado los conductos adecuados y pertinentes para llegar a la cristificación.

Y entonces, tendremos el Mensaje Cósmico-Crístico.

Esta es la idea que quería trasladaros, aprovechando la oportunidad que me dais de participar en estas lindas convivencias y en esta mesa redonda.

Todo se basa en esta trilogía, en este tres, en la trinidad, todo. Todo funciona bajo este sistema, el uno, el dos y el tres: beh, sayab, tseek, para cristalizar, para cristificar.

Por lo tanto, si queremos motivar la divulgación, si queremos potenciarla, y en este *queremos* hay mucho de anhelo y poco de deseo, por supuesto, habremos de utilizar estos tres ingredientes, básicamente, lo cual nos viene a indicar que los tres elementos: beh, sayab, tseek, habrán sido experimentados propiamente por todos y cada uno de nosotros.

Si nos decimos y entendemos que nuestro rol como Muul Águilas GTI de Tseyor es la divulgación, la culminación de dicho trabajo de divulgación

está en la experimentación de esos tres factores. Y ahí podremos hablar de autoobservación, de desapego, de sacrificio por la humanidad en el propio desapego, fruto de la transmutación.

Bien, hasta aquí creo que se entiende bastante, o podéis entenderlo bastante bien, y si no redoblad las necesarias mesas redondas para debatir sobre el tema. Pero creo que vuestra inteligencia os permite, ahora ya, en estos tiempos, entender verdaderamente que se precisa un proceso de cristificación, eso es, de transmutación.

Y ahí no se precisan poderes sobrenaturales, todos y cada uno de vosotros, y nosotros, como seres atlantes, tenemos esa capacidad de transmutar. Porque no vamos a buscar la cantidad, sino la calidad. No vamos buscar el embellecimiento, por sí mismo, sino la realidad de nosotros mismos, mediante el autodescubrimiento.

Uno puede descubrirse en medio de la miseria económica más grande, o en el mayor palacio que pueda uno imaginarse. En cualquiera de esos dos lugares extremos puede uno autodescubrirse y transmutar. Y cuando transmuta, quiere decir que habrá empleado los tres factores a los que me he referido. Habrá sabido utilizar adecuadamente el Mensaje Cósmico Crístico, y esta será su bandera.

Y lo habrá experimentado por sí mismo en cualquier ocasión: una experiencia de sanación, una sincronía, una emoción al descubrirse uno mismo en cualquier faceta ignorada hasta el presente, con lo cual ha descubierto verdaderamente su sino, el porqué está aquí, hacia dónde va…, pequeñas chispas de conocimiento, de reconocimiento, además, que pueden permitirle utilizar sabiamente el Mensaje Cósmico-Crístico y hacérselo propiamente suyo.

Porque en ese momento, cuando los tres factores se han empleado adecuadamente, el 3 se transforma en el 33, en su propio espejo. Y ahí, en ese desdoblamiento, aparece la magia, y esa magia ayuda al elemento en cuestión a autodescubrirse, y al autodescubrirse se emplea verdaderamente en la divulgación. Y entonces habla.

Y muchas veces no dice nada, pero en sí desprende energía con un gran potencial, que le permite sintonizar mediante los campos morfogenéticos.

Es entonces cuando emplea las herramientas que en Tseyor se le han facilitado. Las emplea, las utiliza y les aporta efectividad, mejor dicho, las propias herramientas se vuelven efectivas, porque el elemento en cuestión cree, verdaderamente, que dichas herramientas, la piedra, el agua

energetizada, los elementos enegetizados, las Casas Tseyor, los Muulasterios, los futuros pueblos Tseyor…, en definitiva todo lo que comprende el mensaje cósmico-crístico, se pone a disposición del elemento que ha sabido transmutar adecuadamente.

Y entonces, todas esas piezas, todas esas herramientas, funcionan. Y tienen que funcionar verdaderamente, porque se han utilizado adecuadamente los elementos alquímicos necesarios, pertinentes, apropiados. Ha oficiado una ceremonia, aun en el más absoluto silencio, pero con la voluntad participativa y amorosa suficiente como para que esos elementos funcionen en él y en los demás.

Porque, evidentemente, se está aplicando en la divulgación, aunque a veces no lo diga, aunque no necesariamente tenga que llamar puerta a puerta, pero su propia energía invadirá campos morfogenéticos, eso es, campos afines, amorosos, reconstituyentes, y se empleará a fondo en esa misión sin apenas pensarlo, sin quererlo, sin desearlo, porque fluirá de sí mismo, al igual que una flor crece, se desarrolla y perfuma el ambiente y ayuda precisamente a transmitir el mensaje cósmico-crístico. Como simple flor, pero maravillosa flor, que la habrá puesto… ¿quién habrá puesto esa flor en un lugar determinado para que florezca y se multiplique?

Sencillamente, y no le habremos de dar más vueltas al asunto, la habrá propiciado adecuadamente el Mensaje Cósmico-Crístico al expandirse en el universo infinito.

Amados hermanos, mis bendiciones, y el saludo afectuoso de los miembros de la base aquí en Mazatlán.

Amor, Rasbek.

Sala

Gracias, amado hermano Rasbek. ¡Qué mensaje! ¡Qué comunicado más hermoso? De verdad, muchas gracias.

Castaño

Hola buenas tardes, ante todo muchas gracias a nuestro querido hermano Rasbek, que tan maravillosamente nos ilustra el sentido profundo puesto que él mismo ha dicho que divulgar es transmutar, y en la medida que trasmutamos divulgamos, y esa divulgación se difunde por los campos morfogenéticos, incluso aunque no abramos la boca, pero también si lo hacemos, claro está.

Realmente en esta síntesis magistral de lo que es el beh, sayab, tseek, el proceso de transmutación que se lleva a cabo en la experienciación del vino, el pan de la comunión, el reconocimiento del Cristo Cósmico en nuestro interior… Ya todo el camino de ascensión está trazado, contiene toda la energía necesaria para llevarlo a cabo, con su protección, para seguir el camino de la libertad y desde ahí tutelar a todas las réplicas hacia la realidad de los mundos. Todo eso parte de la asunción del mensaje cósmico crístico, esa energía que nos impulsa y se comparte a nuestro alrededor. Esa es la auténtica divulgación que parte.... bueno, de llevar a cabo el proceso de autoobservación, desapego y sacrificio por la humanidad, que es la misma triada del beh, sayab, tseek.

Rasbek, grandiosa la manera que lo has expuesto, yo simplemente quería preguntarte en este proceso ¿dónde está el Grihal? Gracias.

Rasbek

¿Dónde estará el Grihal? Parece una pregunta sencilla y podemos contestarla de forma sencilla también, diciendo que el Grihal estará en el justo equilibrio, en el justo momento de la transmutación.

Arán Valles Pm

Gracias, en el pasado nos han dicho que no todos los Muul Águila GTI, son Muul, y con este hermoso mensaje que nos acabas de dar entiendo que para que un Muul Águila GTI cristifique el mensaje que da a otros compartiendo del Curso Holístico de Tseyor, pues ese Cristo Cósmico ha de estar en nuestro corazón, y que nuestro corazón ha de estar libre de rencores, de celos, de envidias, de todo eso que los seres humanos somos capaces de sentir, y que hemos de trabajar en ello como Muul Águila GTI, tutores y divulgadores, para transmitir toda esa energía crística, porque realmente no somos más que canales y entonces hemos de trabajar muy mucho más que todos, los Muul Águila tutores de este mensaje. No sé si lo he entendido bien.

Rasbek

Todo aquel que en Tseyor ha sido reconocido como Muul Águila GTI, aun no practicándolo adecuadamente, aun no divulgando adecuadamente el mensaje cósmico crístico -valga decir que no confundiremos con el Cristo Cósmico, y Cristo como religión, sino en función de esa faceta

transmutadora- todo elemento que ha tenido la oportunidad y la tiene de ser considerado Muul Águila GTI, verá propiamente él mismo si la actividad divulgadora fructifica o no.

Esto es como el agricultor que siembra y no recoge, o siembra y recoge cada año lo sembrado. Al final, el elemento que no recoge su siembra, él mismo habrá de plantearse la solución, habrá de reflexionar si los elementos que tiene a su alcance, en este caso herramientas probadas, que muchos otros hermanos y hermanas han comprobado su eficacia, y para el propio interesado no funcionan, no será que no funcionen dichos elementos, en todo caso el propio interesado no actuará debidamente y habrá de plantearse la continuidad o no.

Realmente cuando uno trabaja un campo y ese campo no fructifica, uno mismo lo abandona y “a otra cosa, mariposa”.

Junto a Ti La Pm

Gracias, estoy experimentando lo que compartes en el comunicado y recibo mensajes de personas que ni conozco, a través de las redes sociales y el Whatsapp. Y hoy vi un mensaje de una persona que decía: "¿le puedo preguntar? ¿Usted le ayuda a los hijos de Dios, me puede ayudar?".

Así que intuyo que vienen cantidad de personas, que nos van a buscar y puede resultar abrumador para el colectivo. Así que te pediría humildemente y de corazón, si nos puedes dar referencias de cómo divulgar con el mensaje cósmico-crístico, es mi anhelo, en estos momentos.

Rasbek

Difícil cuestión, porque para divulgar verdaderamente el mensaje cósmico-crístico con la palabra de Dios, en nuestro conocimiento, en nuestro pobre conocimiento como Muul-Lak del Universo, habremos de decir que nos es un imposible reconocerlo, con nuestra limitada inteligencia y preparación no nos es posible, por lo tanto, no podemos divulgar, ni ayudar a nadie mediante ese sentimiento, y bien que lo sentimos.

Podemos hacerlo mediante las herramientas que conocemos en Tseyor, para ser claros y francos, en el propio fractal de Tseyor, y ahí podemos ayudar, para eso tenemos herramientas, la Confederación ha dispuesto la ONG, por ejemplo, La Universidad, el Centro de Estudios, los Muulasterios, las Casas Tseyor, etc., etc.

Toda la Filosofía, ahí sí que podemos ayudar. Ahora, fuera de este

contexto, no podemos ayudar, precisamente porque nuestra inteligencia trascendental no llega, no llega hasta ese punto, lo sentimos.

1.66. HEMOS DE ACOSTUMBRARNOS A DECIR CON LAS PALABRAS EL MÁXIMO DE COSAS

Tarragona – Convivencia en la Casa Tseyor Maquehue, La Araucanía, Chile (Paltalk)

TAP Núm. 165, sábado 19 de junio 2021

Hemos de acostumbrarnos a decir con las palabras el máximo de cosas

"No buscaremos en la forma, sino en el fondo de todas las cosas la esencia. Así que *amor*, sí, pero en el bien entendido que ese amor ha de estar precisamente bien entendido y aplicado. Porque si no es así, únicamente será una palabra que pueden deducirse de ella muchísimas variantes, pero que en el fondo no nos dirán nada si al pronunciarlas no entregamos y vivimos el amor." Rasbek. Comunicado TAP 165.

Desde la Casa Tseyor Maquehue, su belankil Un Trato Amable La Pm saluda a todos los presentes y entonan el himno de Tseyor. Realizan diversos talleres y desarrollan una mesa redonda sobre el tema del amor.

165. HEMOS DE ACOSTUMBRARNOS A DECIR CON LAS PALABRAS EL MÁXIMO DE COSAS

Colegas, soy Rasbek.

Amor, habéis elegido ese vocablo, esa palabra, para edificar todo un proceso aquí, en estos tratados.

Amor, se pueden decir muchas cosas con amor, con la palabra *amor*, por ejemplo: *amor, maro, ramo, armo, mora*… Pero son palabras, no nos dicen otra cosa que darnos unas referencias, y nada más.

Sin embargo, podemos darle sentido a todas estas palabras, un sentido mucho más amplio y, por ejemplo, un sanador, un divulgador, alguien como un Muul Águila GTI de Tseyor que quiere o pretende no solamente facilitar unas palabras, sino dar efectividad a las mismas, puede decir que con amor esas mismas palabras, las que antes he dicho, ordenadas ahora y dándole un significado, indicar "con amor, armo un ramo de maro y mora", y es distinto, ya la frase cambia y estamos diciendo las mismas palabras, pero las decimos con un sentido divulgativo y además efectivo, como puede ser organizar amorosamente "armar ramo de maro y mora", para efectos medicinales.

Eso es, con las palabras podemos decir muchas cosas, y hemos de acostumbrarnos a decir con las palabras el máximo de cosas. Y no hablar por hablar, porque esto no tiene sentido. La habladuría es una pérdida de tiempo. Hablar por hablar, añadir paja y paja a nuestro vocabulario, adornándolo de frases bonitas, estará bien, claro que sí, pero tenemos que ir al fondo.

Eso es, no buscaremos en la forma, sino en el fondo de todas las cosas la esencia. Así que *amor*, sí, pero en el bien entendido que ese amor ha de estar precisamente bien entendido y aplicado. Porque si no es así,

únicamente será una palabra que pueden deducirse de ella muchísimas variantes, pero que en el fondo no nos dirán nada si al pronunciarlas no entregamos y vivimos el amor.

Y es que en realidad todo es así, todos nuestros actos tienen que ir con una buena dosis amorosa. Cuando divulgamos, como es el caso de hoy mismo, en esta linda Casa Tseyor Maquehue, lo hacemos con amor y se respira en el ambiente, se traslada a los campos morfogenéticos y los afines recibimos porciones inmensas de amor, porque lo que se desprende es eso: amor y no palabras.

Amigos, hermanos y hermanas, Casa Tseyor Maquehue está muy cerca del planteamiento para un avance espectacular, en su momento, claro que sí, porque se ha iniciado también desde la adimensionalidad. Y desde la adimensionalidad, no se improvisa, no se deja nada al azar, no es casualidad lo que se proyecta luego, sino verdaderamente una acción que se ha generado en ese nivel superior y se lleva a cabo en este plano y en esta zona, tan cerca de los gigantes, tan cerca de los Patasgrande, de la Patagonia, para entendernos.

¡Qué suerte tenéis los que vivís en ese país y en esa zona concretamente, también! Porque se esperan acciones espectaculares, se esperan resoluciones que van a afectar, cual copia clónica, en distintos aspectos de la sociedad. Y me estoy refiriendo al plano que nos compete, cual es el de la divulgación.

Pero ya sabéis, Tseyor es un conjunto, un conglomerado de situaciones y nunca pretenderemos aislarlo, como por ejemplo un brazo aquí y una pierna allá, y la cabeza en otro lugar, sino que un brazo, una pierna, una cabeza, sí, pero todo, todo, pertenecerá a un mismo cuerpo. Y esto es lo importante.

Por ello, los desarrollos que se lleven a cabo en esa zona lo serán también llevados por todo el colectivo. No hay diferencias. Son vasos comunicantes, todo Tseyor está conformado por vasos comunicantes, y no hay otra manera de enfocarlo. No vamos a separar ni a dividir ni disolver por interés, porque el único interés es la unidad, es lo que realmente interesa.

Este cuerpo energético que es Tseyor vitaliza a todos sus puntos, comprendidos en el mismo organismo. Y uno retroalimenta al otro, y todos, a su vez, conforman un organismo global y de unidad.

De todas formas, interesa tenerlo muy presente, trabajar en Casa Tseyor Maquehue es trabajar para el futuro, para la cristalización de las sociedades armónicas, porque hay un componente muy especial que, cual incógnita, habrá de resolverse. Y únicamente lo será con el esfuerzo, la voluntad participativa, el amor bien entendido de todos. De todos, ya me entendéis.

Así que en este contexto únicamente puedo decir que sigáis con esa tónica, con esa ilusión, porque el fin está muy claro y la resolución también, clara y diáfana, si no nos dormimos y actuamos con pies de plomo, mirando al cielo y observando siempre que las soluciones estarán puestas en cada uno de nuestros corazones, pero indudablemente con amor, y no de palabra, sino de hechos y con hechos fehacientes.

Amados hermanos, os mando mi bendición y el saludo entusiasmado de los miembros de la base, aquí en Mazatlán.

Amor. Rasbek.

Sala

Gracias hermano Rasbek por estas palabras tan hermosas sobre la casa de Maquehue y con tanto amor y, ¿podrá intervenir el hermano Shilcars?

Shilcars

Amigos, amigas Shilcars de Agguniom.

Sala

Gracias hermano Shilcars, bienvenido, teníamos solicitado de Secretaría para dar un nombre simbólico, gracias.

Shilcars

Un placer estar aquí con vosotros en Casa Tseyor Maquehue, felicidades, adelante con el nombre simbólico.

Encarnación M. R.	TU RESPUESTA LA PM

Sala

Gracias hermano, solo hay este nombre y felicidades.

Shilcars

A continuación, cedo mi canal a nuestro amado y venerable maestro Aium Om.

Amor Shilcars.

ENERGETIZACIÓN DE AGUA, PIEDRAS, SEMILLAS Y ELEMENTOS

Aium Om

Amados hijos míos, feliz de estar con vosotros, el amor inunda todo mi ser y recíprocamente se extiende hacia todos vosotros.

No hay palabra más bonita que el AMOR, cuando se sabe dirigir adecuadamente dicho vocablo y se experimenta en la profundidad del pensamiento.

Y no únicamente es un vocablo, sino que es una fuerza que invocamos para la protección.

En este momento está haciendo acto de presencia el pequeño Christian, hemos invocado al *Beh, Sayab* y con cuyo requerimiento el *Tseek* inunda de energía, poderosa energía regeneradora, a todo el conjunto de Tseyor, bendiciendo además esa linda Casa Tseyor de Maquehue y a todos.

Y lo hace sabiendo que con su proyección energética dará un impulso mayor y, como consecuencia de ello, se podrán llevar a cabo trabajos de futuro muy importantes en esa zona, en ese paraíso al que todos amamos.

Un Trato Amable la Pm, Belankil de la Casa Tseyor Maquehue, en La Araucanía-Chile, en el interior del domo, preparándose para la ceremonia de energetización.

Hermana Belankil Un Trato Amable La Pm, pon tus manos sobre los elementos a energetizar agua, piedras, semillas, elementos, a todo el conjunto humano que es Tseyor, y por dicha facultad que se te confiere, se pueda transmitir a todos la energía benefactora que se está distribuyendo.

Pronuncia conmigo las siguientes palabras:

ATSUM BENIM ARHAM

Que tengáis un feliz día, tan feliz como el que estoy experimentando ahora, en estos momentos, gracias a vuestra participación.

Me despido de todos vosotros, como es habitual humildemente besando vuestros pies de todo corazón y con mucho amor, bendiciones.

Amor Aium Om.

Sala

Gracias hermano Aium Om, gracias a la energía del pequeño Christian, que como siempre notamos que es como un manto que nos cubre, y gracias al hermano Rasbek, al hermano Shilcars y a toda la Confederación de Mundos Habitados de la Galaxia. Gracias.

Puente y Sala

Gracias a Todos.

Un Trato Amable La Pm

Hermanitos, sentía mi cuerpo vibrar, fuerte, muy fuerte, por esa energía del pequeño Christian, me quedo con el corazón llenito de amor.

Gracias hermanos, Rasbek, Shilcars, Aium Om, al pequeño Christian por su maravillosa intervención, que nos ha dejado mucho para reflexionar, y también gracias a nuestro amado *Chac Mool* Puente y a su triada a las hermanitas Sala, Predica Corazón, también a nuestros Hermanos Mayores, que han intervenido en esta energetización de la Casa Tseyor Maquehue, a la Confederación de Mundos Habitados de la Galaxia por su gran aporte.

A esta maravillosa familia presente en la sala, y a todos los que nos han apoyado, en especial al Muulasterio de los Castaños, que es nuestra casa madre, estamos unidos nosotros con ellos y ellos con nosotros, somos uno en realidad, y a todos los que han trabajado con nosotros, reciban nuestro reconocimiento y agradecimiento con un gran un abrazo enorme lleno de amor, de besitos.

1.67. APROBACIÓN DE LA CASA TSEYOR BAQATÁ

Tarragona. Playa Cabellos Blancos – Ágora del Junantal (Paltalk)

Núm. 1109, martes 6 de julio 2021

CASA TSEYOR BAQATÁ

Hoy se ha aprobado, por parte del Ágora del Junantal, la constitución de la Casa Tseyor de Baqatá, en Bogotá, Colombia. Rasbek ha intervenido y nos ha dado el siguiente comunicado.

1109. APROBACIÓN DE LA CASA TSEYOR BAQATÁ

Colegas, soy Rasbek.

Muy brevemente tan solo para sumarnos a este acto de constitución, de un pueblo tan especial. Recordad, el día pasado también se citaron a las tribus, y esta felicitación, aparte de extenderse a todo Tseyor, muy especialmente se hace para felicitar a nuestros ancestros, especialmente a esta tribu que conforman Baqatá y que han de enseñarnos mucho. Pero que mucho habremos de aprender todos de tan especial cultura.

Todo se verá evidentemente y, en la divulgación, Casa Tseyor Baqatá, sus Muulasterios y sus Pueblos Tseyor, habrán de decir mucho también, en un canto común de hermandad para reforzar mucho mejor toda la estructura que se precisa para dar la cara, para defenderse, para instaurar una nueva filosofía, y finalmente la constitución de las sociedades armónicas.

Y este será un punto importante, por lo que pedimos aquí y ahora, desde este momento, a Baqatá que piense que no únicamente habrá de reforzar sus flancos en esta nación, sino ayudar a todas las demás, no con su fuerza, sino con su sabiduría, muy especialmente.

Amados hermanos y hermanas de Tseyor, de parte muy expresa de la Confederación de Mundos Habitados de la Galaxia nuestras felicitaciones.

Amor, Rasbek.

Sala

Gracias, hermano Rasbek, si algún hermano de Baqatá quiere hacer alguna pregunta…, y si no el hermano Rasbek ya se habrá despedido.

ANEXO I

Secretaría Tseyor lun, 5 jul 11:27 (hace 1 día)

para AGORA, FORO, Priores, CONSEJO.DE.LOS.12, COMISION

Amados hermanos de la Secretaría del Ágora del Junantal

Una vez obtenida la aprobación de la Junta de Priores y Belankiles, rogamos se incluya en el orden del día correspondiente, la aprobación de la:
"Casa Tseyor Baqatá" en Bogotá- Colombia y su Belankil **"Luz Estelar La Pm"**

Siendo los Compromisarios Fundadores:

1. Anillo para Siempre La Pm
2. Árbol Frondoso La Pm
3. Des-Esperes La Pm
4. La Belleza Es La Pm
5. Luz Estelar La Pm
6. Nepal
7. Recoge el Fuego La Pm

Gracias, besines y bendiciones

Miércoles 07 de Julio de 2021

Amados hermanos y hermanas de Secretaría de Tseyor:

Nos permitimos enviarles el **Acuerdo Nº 219** correspondiente a la **Votación Realizada en la Asamblea del Ágora del Junantal de Tseyor, el día Martes 06 de Julio de 2021**, para Aprobar la

CASA TSEYOR BAQATÁ, DE BOGOTÁ COLOMBIA

Y A SU BELANKIL LUZ ESTELAR LA PM

Reciban un gran saludo tseyoriano, infinitas bendiciones.

ACUERDO Nº 219 AJT

APROBACIÓN CASA TSEYOR BAQATÁ, DE BOGOTÁ COLOMBIA

Y SU BELANKIL LUZ ESTELAR LA PM

– 25-05-2021 -

En la sesión del Ágora del Junantal, del día Martes 06 de Julio de 2021, atendiendo solicitud enviada por Secretaría de Tseyor, fue sometida a votación para su aprobación, la **CASA TSEYOR BAQATÁ, DE BOGOTÁ COLOMBIA Y A SU BELANKIL LUZ ESTELAR LA PM, siendo APROBADAS POR UNANIMIDAD, quedando conformada, además, por los siguientes miembros compromisarios fundadores:**

1. Anillo para Siempre La Pm

2. Árbol Frondoso La Pm

3. Des-Esperes La Pm

4. La Belleza Es La Pm

5. Luz Estelar La Pm

6. Nepal

7. Recoge el Fuego La Pm

Queda esta acción contemplada en este **Acuerdo N° 219 de la Asamblea del Ágora del Junantal**, el cual se pasa a Secretaría de Tseyor para el trámite correspondiente.

Se deja constancia de esta acción, adjuntando el enlace correspondiente del OD y el apartado correspondiente.

OD AJT MARTES 06 DE JULIO DE 2021

https://tseyor.org/junantal/ordendeldia/od-ajt-martes-06-de-julio-de-2021.html

2.- Espacio para el Informe de los Equipos de Trabajo y Otras Actividades:

2.1.-Solicitud de aprobación de la: "Casa Tseyor Baqatá" en Bogotá-Colombia y su Belankil "Luz Estelar La Pm":

https://tseyor.org/junantal/ordendeldia/anexos/solicitud-de-aprobacion-de-la-casa-tseyor-baqata-en-bogota-colombia-y-su-belankil-luz-estelar-la-pm.html

Con Amor, Servicio y Unidad

Equipo de Secretaría del Ágora del Junantal

En Su Busca La Pm, Levedad, Patrón Marino La Pm, Un Futuro Encuentro La Pm, Un Simple Movimiento La Pm

Carta de la Casa Tseyor Baqatá

Bogotá, jueves 8 de julio de 2021

Asunto: Constitución de la "CASA TSEYOR BAQATÀ", en Bogotá Colombia.

Amados Hermanos y Amadas Hermanas del

Ágora del Junantal:

Amados Hermanos, con mucho amor queremos comunicarles acerca de nuestro proceso para la constitución de la "CASA TSEYOR BAQATÀ", en Bogotá Colombia.

Enviamos en su momento la carta adjunta a la Junta de Priores y Belankiles, cuya aprobación por unanimidad agradecemos mucho, lo mismo que su aprobación en el Ágora del Junantal.

También nuestro agradecimiento a Secretaría de Tseyor, que está llevando el curso de la solicitud a los estamentos correspondientes, hasta su ratificación en la Comisión de Tseyor.

****

Bogotá, Viernes 18 de junio de 2021

Asunto: Constitución de la "CASA TSEYOR BAQATÀ", en Bogotá Colombia.

Amados hermanos y hermanas de la Junta de Priores y Belankiles de Tseyor:

Amados Hermanos, con mucho amor queremos comunicarles acerca de nuestro proceso para la constitución de la "CASA TSEYOR BAQATÀ", en Bogotá Colombia.

Conscientes de los requisitos previos para la consecución de este logro, hemos seguido rigurosamente el protocolo existente.

A.- Somos los siguientes siete (7) Hermanos Muul Águilas GTI Compromisarios Fundadores de la Casa Tseyor Baqatá¸ todos vivimos en la ciudad de Bogotá:

1. Hermana Anillo para Siempre La PM
2. Hermano Árbol Frondoso La PM
3. Hermano Des-Esperes La PM
4. Hermana La Belleza Es La PM
5. Hermana Luz Estelar La PM
6. Hermana Nepal
7. Hermana Recoge El Fuego La PM

B.- La Hermana Luz Estelar La PM, ha sido elegida por unanimidad como Belankil de la Casa Tseyor Baqatá.

C.- Los siete hermanos somos socios de la ONG Mundo Armónico Tseyor y hemos recibido nuestras credenciales.

D.- Hemos solicitado a nuestro Amado Hermano Chac Mool Puente, a la Tríada de Apoyo al Puente y a la Secretaria de Tseyor, ser parte de la Triada de Apoyo al Puente (TAP), solicitud que fue ratificada en la Comisión de Tseyor del domingo 13 de junio de 2021.

E.- La “CASA TSEYOR BAQATÀ”, físicamente está situada en el Barrio Los Andes - ciudad de Bogotá, en una zona tranquila apta para las reuniones que se precisen.

Adjuntamos Fotos.

En Amor, Servicio, Unidad y Hermandad:

Anillo para Siempre La PM, Árbol Frondoso La PM, Des-Esperes La PM, La Belleza Es La PM, Luz Estelar La PM, Nepal, Recoge El Fuego La PM
Café Trascendental Tseyor Bogotá Colombia.

Nota:

BAQATÀ, se denominaba la sabana exuberante por sus matices verdes. “Cuando llegó el Conquistador Gonzalo Jiménez de Quesada, y contemplo el verde valle y la imponente villa en donde las casas, templos y palacios eran redondos. A la vista de la estética de las construcciones de LOS MHUYSQAS, bellas y magnificas; Jiménez exclama de júbilo y en su admiración, nombra al lugar el valle de los alcázares (el valle de los palacios)”.

Esta nota fue tomada del libro: “La Simbólica del Paleotegria Mhuysqa”, pagina 74 escritos por la Investigadora, Semióloga y Lingüista Mariana Escribano.

FOTOS DE LA CASA TSEYOR BAQATÁ Y DE SUS COMPROMISARIOS

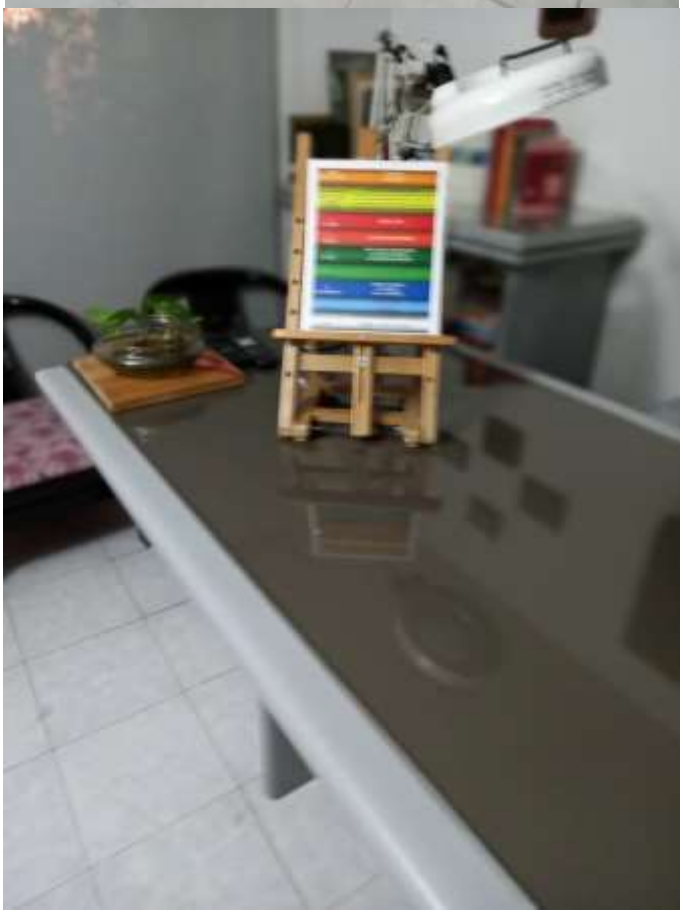

All you

1.68. LA PACIENCIA ES LA FALTA DE IMPACIENCIA CON AUTOOBSERVACIÓN

Tarragona. Playa Cabellos Blancos – Retiro del Muulasterio Tseyor Los Castaños (Paltalk)

Núm. 1110, viernes 9 de julio 2021

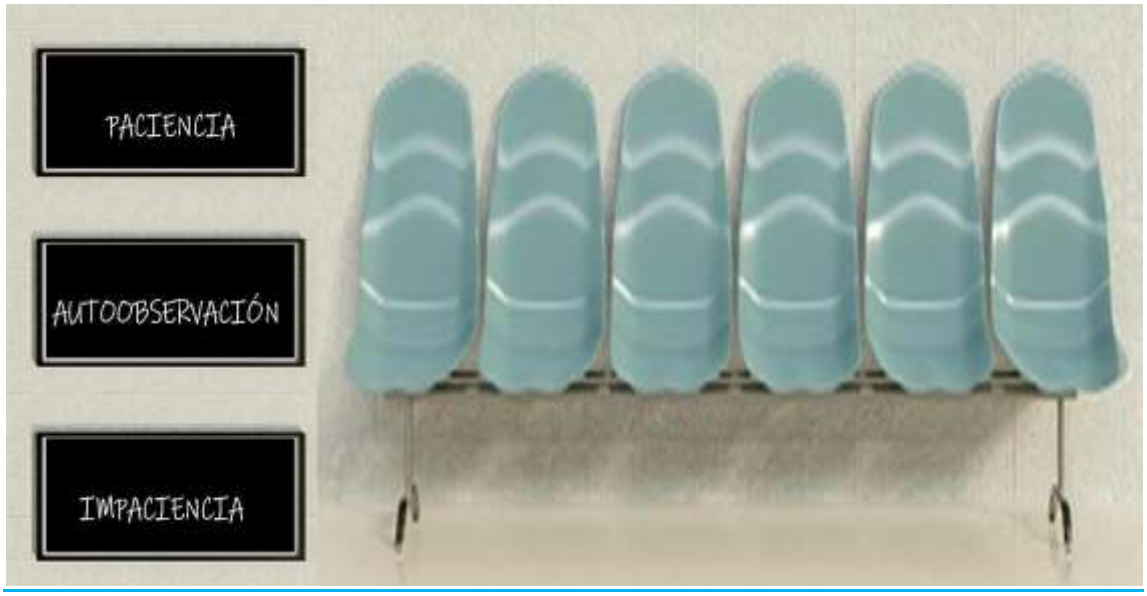

La paciencia es la falta de impaciencia con autoobservación

"Cuando el ejercicio de la autoobservación está bien empleado, la experiencia que se adquiere es pura, es objetiva, puede uno transportarse a otros niveles de consciencia, reconocer otros espacios, otras situaciones, otros niveles. Verdaderamente, entonces la espera no es en balde, y la paciencia es paciencia, porque estará ausente totalmente de impaciencia." Rasbek. Comunicado 1110.

Hoy se ha celebrado una mesa redonda en el Muulasterio Tseyor Los Castaños sobre la paciencia. Después de las exposiciones y el diálogo, ha intervenido Rasbek y nos ha dado el siguiente comunicado.

1110. LA PACIENCIA ES LA FALTA DE IMPACIENCIA CON AUTOOBSERVACIÓN

Colegas, soy Rasbek.

Paciencia: de la misma forma que decimos que la oscuridad es la falta de luz, habremos de coincidir en que la paciencia es la falta de impaciencia.

Sí, es fácil de entender, es fácil de explicar, aunque muy difícil, en estos tiempos especialmente, y a vuestro nivel, de emplearse a fondo en la paciencia o con la paciencia, o viviendo pacientemente. Porque todo lo que no sea vivir pacientemente es malvivir. Vivir con la impaciencia es un malvivir, no es aconsejable, tampoco es prudente.

Claro, ¿quién entiende qué es la paciencia? Pues todo el mundo puede entenderlo, entender ese razonamiento de que la paciencia es la falta de impaciencia. Sin embargo, no se trata de entender, ahí está la cuestión, y muchas veces, en ocasiones también, se ha hablado de la paciencia y del entendimiento y de la comprensión.

Y la paciencia no llegará por el entendimiento, por cuanto si entendemos que la paciencia es la falta de impaciencia, sabiendo eso, que es entendimiento, no creo que consigamos comprender verdaderamente lo que es el vocablo *paciencia*.

Repito e insisto, no se trata de entender, sino de comprender. La comprensión ya es más difícil, porque la comprensión siempre nos llega no por el entendimiento, propiamente, que sí, porque el entendimiento formará parte de nuestro cerebro y nuestro cerebro actuará o activará unas determinadas resoluciones para llegar a entenderlo y aproximarse a la comprensión, sin embargo, también, la comprensión nos llegará por la experiencia.

De todas formas, ser paciente, sin experiencia, puede ser difícil y pasar el tiempo creyendo que tenemos paciencia y no tener la oportunidad

de experimentarlo, es como un sueño, es como una pompa de jabón, que desaparece en un instante.

Impaciente es aquel que espera en la cola del autobús o en el metro o que pase el invierno para poder disfrutar del verano y únicamente espera, y entiende, que el verano llegará después del invierno y la primavera siguiente. Y eso lo va a entender perfectamente, pero ¿será capaz de no impacientarse? Esto último con respecto a la climatología.

Y volviendo a la cola del autobús, del metro, del espectáculo, en la que la espera se hace tediosa, o en la visita del especialista, el médico, dentista, esas largas esperas, ¿sabremos ser pacientes? ¿Solemos serlo? En una buena parte, no. En un buen porcentaje de humanos, no. Porque hemos imbuido en nuestro cerebro la idea de que "el tiempo es oro", y las esperas son tediosas y realmente una pérdida de tiempo.

En el fondo es una autoexcusa para conformarnos en que la impaciencia puede ser provechosa. Y nos conformamos con esa explicación, y así nos van las cosas, los temas y los tiempos.

Hay una diferencia importante a tener en cuenta, y también para entenderlo es muy fácil; ahora, comprenderlo en base a la experimentación, ya no lo será tanto.

Pongamos por caso que esperamos "pacientemente", entre comillas, a que nos visite el dentista, o a que aparezca el deseado o anhelado autobús, etc., etc., y la espera se vuelve pesadísima, ¿por qué?

Bueno, podemos entenderlo perfectamente, porque no habremos empleado el tiempo adecuadamente, al tiempo de espera me refiero. Porque aplicando la autoobservación puede que ese tiempo de espera pase como un soplo, como un rayo, muy veloz.

Ahora bien, entendemos qué es autoobservación, pero ¿sabremos aplicar verdaderamente la autoobservación? Bueno, ahí se hará necesario la experiencia, o bien la autoobservación bien patente, especialmente fructífera, habiéndose empleado uno en la práctica de la misma.

Porque, ¿qué es autoobservación? ¿Mirarse la punta de los zapatos? ¿Observar la pared que tenemos delante en la visita al especialista? Bien, me diréis, podemos distraernos con una lectura, sí, bien cierto. Pero esta es una solución subterfugio, que en realidad si la utilizamos es precisamente para huir de nuestra propia realidad y fracaso en una auténtica autoobservación.

Utilizar la lectura para evadirse es una forma también de adicción, de

apego, y si estamos hablando que habremos de aplicar el desapego ya estamos contradiciendo un aspecto de los tres que representan el despertar de la consciencia, que conforman el despertar de la consciencia.

Este desapego, pues, es importante, y evadirse en la lectura para evitar la impaciencia, es evidente que ahí se conforma una situación falsa, poco recomendable si en realidad nos interesa trabajar la paciencia.

Entonces, para cubrir esos espacios que pueden parecer tediosos, aplicaremos la autoobservación, pero la autoobservación bien empleada. Y cuando uno emplea la autoobservación en el sentido estricto de la palabra y del sentimiento más profundo, cualquier espacio temporal, digamos en "blanco", entre comillas, no lo será, porque lo cubriremos en realidad de una situación experiencial muy importante.

Porque precisamente en las esperas es cuando el hombre y la mujer pueden llegar a un proceso de interiorización muy importante, si saben emplearse a fondo en lo que les interesa, si saben rechazar las impresiones externas, el exterior, en definitiva, y se concentran en sí mismos, en su propio interior, mediante la autoobservación bien empleada.

Y a partir de ahí, cuando el ejercicio de la autoobservación está bien empleado, la experiencia que se adquiere es pura, es objetiva, puede uno transportarse a otros niveles de consciencia, reconocer otros espacios, otras situaciones, otros niveles. Verdaderamente, entonces la espera no es en balde, y la paciencia es paciencia, porque estará ausente totalmente de impaciencia.

En todo este proceso, del que hemos hablado, es importante tenerlo en cuenta también, añadir a esa mesa redonda mis humildes comentarios, pueden servirnos para ampliar más la información, para enriquecernos con este pensamiento unitario, global, de hermandad. En definitiva, la retroalimentación que es nuestro sino, que es la forma con que nos empleamos aquí, en Tseyor, ayudándonos unos a otros en la comprensión.

Y así ir clarificando estos pasos que a veces damos ciegamente, pero que con ayuda de los demás parece que el camino no es tan oscuro, y puede clarificarse, porque de tanto en tanto aparece la llama de la espiritualidad, que es lo mismo que decir la luz.

Y por ello, la ausencia de oscuridad, y obviamente con paciencia, que será la ausencia precisamente de impaciencia, sabiendo y teniendo en cuenta además lo dicho.

Amados colegas, un saludo personal y de los compañeros de la base, aquí en Mazatlán.

Mis bendiciones, amor, Rasbek.

Sala

Gracias hermano Rasbek por esta nueva información que nos has dado, de la paciencia y de la impaciencia, que van unidas, evidentemente. Y un saludo para los hermanos que están contigo en la base.

Colorea Copiosamente La Pm

Rasbek, ha sido una información preciosa, en realidad cuando ustedes lo explican se entiende tan fácilmente, pero hay que ponerlo en práctica, así que muchas gracias por esta retroalimentación en esta mesa redonda de la "*Paciencia*" que nos vamos a aplicar en retroalimentar lo que nos has dicho y a practicarlo, que es lo importante.

Por ahora no tenemos preguntas, ha sido muy bonita esta sesión, agradecemos muchísimo la colaboración de todos, agradezco personalmente al grupo que trabajó en la mesa redonda de la "*Paciencia*", muchas gracias por el trabajo amoroso que hicieron, y que a través de los campos morfogenéticos nos han nutrido de toda esa experimentación.

Y gracias a todos los que han participado en la sala, muchas, muchas gracias. Mañana nos encontramos con el tema la *"Humildad".* Muchas gracias, besitos.

ANEXO

INTRODUCCIÓN A MESA REDONDA RETIRO ONLINE

MUULASTERIO TSEYOR LOS CASTAÑOS

Los tiempos que estamos viviendo son muy importantes, estamos en pleno proceso del Plan Cósmico para la Tierra, por eso los HM nos insisten en el trabajo del Autodescubrimiento, mostrándonos que las tres premisas importantes para este son la Paciencia, la Humildad y el Equilibrio, pues nos llevan al Amor.

En el retiro online del Muulasterio Tseyor Los Castaños, hemos querido abarcar estos hermosos temas para que retroalimentemos en mesas redondas invitando a nuestros tutores a participar de ellas también.

Anhelamos que disfrutemos de este tiempo que compartiremos todo

Tseyor en nuestra nave en unidad de pensamiento y amor.

VIERNES 9 DE JULIO 2021

LA PACIENCIA:

Según el Glosario Terminológico de Tseyor es la cualidad del que sabe esperar sin desesperar, sabiendo que lo que tenga que producirse se producirá en el momento idóneo para ello. (Véase Fluir, Humildad). Además nos han dicho los HM que la transformación vendrá de la Paciencia, del Amor, y sobre todo de la dulce espera, siempre con mucho equilibrio, disfrutando de la manifestación y todo lo que se puede aprender de ella, pero todo en su justa medida. Adelante con la Mesa Redonda.

Participación No a la Tun Tun la pm

La paciencia esa actitud que lleva al ser humano a soportar contratiempos, enseñar a esperar etc...

En mi va ligado a la ansiedad y al hecho de esperar algo, de querer saber, de no fallar, de que no me quieran o exponerme a sufrir.

Aprender a fluir sin alterarse, separar el deseo para poder esperar con tranquilidad por algo. La paciencia te enfrenta a tu peor Ego y teniendo la mente en equilibrio se puede ser paciente y lograr la armonía entre el cerebro y el corazón.

Referencia Tseyor pm

A lo largo de mi vida desde muy pequeña he sido siempre ansiosa e impaciente me tarde mucho tiempo en darme cuenta que lo que realmente me pasaba era ansiedad, he tenido estados de paciencia, claro como todos, pero como un persona ansiosa logre darme más cuenta de que mi paciencia podía notarla cuando me tocaba esperar en una fila de banco solo me dedicaba a observar mi alrededor y a mis hermanos que estaban alrededor o de estar esperando ah alguna amiga que se atrasó pacientemente en una plaza o en un metro observando nuevamente, también logre notar esa paciencia al momento de crear ya que mi trabajo me lo permite ir pacientemente tomando cada material ir juntando con el otro para ver si me gustan y sentir felicidad cada vez terminado un trabajo, nuestra paciencia está en nosotros de la mano de la humildad y del amor, como una persona ansiosa me queda mucho tiempo por seguir trabajando

pero espero pacientemente el día en que lo lograré y fluiré, pensé de principio antes de elegir el grupo me tiraría directamente con mi maternidad pero no era ese camino el que debía observar ya que si hay que tener mucha paciencia con nuestros hijos existe tanto amor en aquel trabajo que de repente solo rio, no siempre pero trato, él me enseña mucho a trabajar esa parte en mí y mi compañero también una de las personas más pacientes que conozco.

El libro me enseño que la paciencia va de la mano de todo acto al que hacemos siempre, la necesitamos en nosotros para poder observar las situaciones 3d que se nos atraviesan y pacientemente analizar la situación y fluir y ver que nada es tan grave como parece muchas gracias hermanas y hermanos referencia tseyor pm.

Participación Capitel Pi Pm

Hola, buenos días, buenas tardes.

Para ser sincera esta vez había pensado en no participar en estas mesas redondas, por estar muy atareada con mi madre que ha estado malita.

Cuando se leyeron los temas a tratar, en una de las reuniones de Muulasterio Tseyor Los Castaños de los días jueves, me resonó “La Paciencia”, pero aun así no le di importancia y lo deje pasar. No me había dado cuenta que la idea se había quedado rondando en mi mente, y que por algo sería.

Llegó la siguiente semana, seguíamos organizando, y al momento de comentar los temas y estando distribuyendo las mesas me dije otra vez “Paciencia” sí, me resuena, y haciendo caso a esa vocecita me di cuenta de que al parecer lo tenía que trabajar.

No dije nada en reunión, pero llamé a Fruto del Castaño Pm y le pregunté si era posible adherirme al equipo, a lo que la hermanita me respondió que sí.

Decidimos trabajar con la monografía " La Paciencia" y la idea era leer cada una dicha monografía para luego retroalimentarla y posteriormente hacer una síntesis y ésta llevarla al colectivo.

Leyendo la monografía solo al comenzar, en la introducción me di cuenta de que realmente era mi tema, y pensé, he estado equivocada todo este tiempo tratando de aprender a extrapolar mi pensamiento, a meditar, cuando en verdad lo que tengo que aprender es cultivar la Paciencia.

> La paciencia es una cualidad, una virtud, que está presente siempre en el desenvolvimiento espiritual de toda persona. Junto con el equilibrio y la humildad forma una triada que dota al ser de unas actitudes verdaderamente sabias y adecuadas para recorrer el camino del auto descubrimiento. La paciencia nace desde una consciencia profunda, no egoica, sino basada en la experiencia y en la sabiduría que dar el haber aprendido a reconocer cómo todo fruto tiene su sazón y que la espera nos permitirá saborear su dulzura, en el momento apropiado. Los hermanos mayores, en sus comunicados, nos han encarecido muchas veces la necesidad de tener paciencia, de ser pacientes y amorosos, puesto que el universo es paciente y sabe esperar el momento oportuno para manifestar su esplendor. La paciencia tiene como correlato opuesto la impaciencia, que nace del deseo, de la inquietud, de la prisa y quiere que todo se realice al instante, temiendo que, si no es así, no se llegará a alcanzar lo que se procura. La paciencia se reconoce en el contraste con la impaciencia, la una es sabia y confiada, la otra inquieta y miedosa. Una se constituye en un pensamiento que nace de la adimensionalidad, la otra se basa en un medio regido por el ego.
>
> De la monografía “La Paciencia”

Me dije pero ¿cómo voy a poder extrapolar mi pensamiento si me falta lo primero, la Paciencia? También me di cuenta que este era el trabajo que vine a desarrollar a este plano, mi trabajo de ayuda a la humanidad, ya que siempre he sido muy impaciente, tanto así que hasta soy sietemesina.

Siempre queriendo hacer las cosas rápidas, y con ello apurando a los demás, con el afán de terminar pronto. Pero terminar pronto ¿por qué?, ¿para qué?, ¿Quién me apura? Pues no sé. Me di cuenta que toda mi vida ha estado gobernada por ese ego impaciente que quiere hacer todo rápido, y esto me lleva a un estado de ansiedad constante, siempre nerviosa.

Al hacer esta auto observación sentí que en verdad era una tontería, que debo fluir más, que tal vez las cosas son como tienen que ser, que cada cosa tiene su momento, su tiempo, y que aceptando las situaciones como vienen puedo ser más feliz.

Cuando uno no espera nada la vida te da sorpresas. Por más tremenda que se pueda presentar una situación con "Paciencia" todo se resuelve y se pone en su lugar.

Tal vez no de la manera que a nuestro Ego le gustaría, pero sí de la manera en que nuestra réplica necesita experimentar.

Ahora solo me toca estar cada vez más en auto observación para cuando ese Ego impaciente aparezca detectarlo y poderlo sublimar.

Agradezco a esa vocecita que me ha permitido poder ser consciente de que sin autoobservación primero que nada, estando en paz, (Paciencia), la humildad, no puedo estar en equilibrio y sin esos factores no puedo Amar.

Fruto del Castaño pm

Ha sido enriquecedora la retroalimentación con mis hermanas y compañeras, al tratar este tema, analizando y reflexionando, en realidad que tan paciente soy. Mi paciencia es muy grande, cuando mi ego sabe que será recompensado socialmente, más en la soledad de mi actuar la impaciencia gana, me auto observo en situaciones cotidianas y tal vez sin mayor trascendencia, una fila en el banco o el trayecto desde un lugar a otro, mi elección siempre es que sea rápido y ventajoso para mí.

Descubro con desazón mi autoengaño, la aceptación, el trabajo de hormiga a diario, constante, es para otros, lo planifico y puedo ejecutar, siendo yo quien pueda observar los frutos. En mi interiorización, la impaciencia, los sentidos, han velado mi ser, oculto por otras antes y ahora oculto por mí misma. Logro encontrar instantes que mi paciencia es genuina, autentica. Cuando nace de mi corazón, entrega desinteresada, generalmente relacionada con el cuidado de algún hermano por enfermedad, o con cuidados para niños y niñas. Descubrir el camuflaje de mi ego, es una gran y enorme tarea que debo superar y que aun con impacto asumo y reconozco frente a Uds. Hermanos y hermanas del camino sin camino.

La otra gran lección al trabajar este tema es entender que antes de la autobservación está la paciencia sin paciencia no hay autobservación. No es al revés. Para terminar, cito textual monografía de la Paciencia.

“Con paciencia percibiréis que vuestra vida tiene un sentido trascendental. Con paciencia adivinaréis al instante cuáles son esos puntos débiles de vuestra psicología. Con paciencia aplicaréis la autoobservación debida a esos puntos débiles y que os condicionan tanto, en este universo holográfico. Con paciencia adivinaréis perfectamente cuál es el sentido de vuestra vida. Y observaréis también que en cualquier punto en que os encontréis, en cualquier situación de ahora en adelante que tengáis que hacer frente, con paciencia, reforzaréis vuestra cualidad humana. Y os aseguro, Shilcars os asegura, que seréis invencibles, nada podrá con

vosotros porque la comprensión, la iluminación hará posible que vuestras mentes lo sean, poderosas.”

Conclusión grupal

Luego de varios encuentros, reflexionando sobre la paciencia, hemos

Coincidido en algunas conclusiones que queremos compartirles.

La Paciencia es la madre de la ciencia, en nuestra filosofía, la madre de la autobservación, la madre de la ciencia del amar. La paciencia es un elemento constitutivo del Equilibrio. El accionar sin esperar nada, es parte de la paciencia, es realmente fluir. Con la paciencia podemos llegar a una autentica autobservación.

En su contrapartida es el ego, quien dirige la impaciencia; muchas veces manifestada en ansiedad, que se siente como energía estancada o mostrándose en un posicionamiento inquieto. Impaciencia que se aferra en nuestra infancia que guarda situaciones traumáticas de humillaciones en la educación formal o en el hogar. (Producto de una educación carente de amor) buscando aprobación externa como valoración, escondiendo el miedo a no ser aceptadas, porque en verdad no nos amamos a nosotras misma; en total plenitud y autenticidad.

Camino y trabajo interior que hemos de seguir profundizando, para así alcanzar cada vez mayores grados de paciencia en nosotras, con nosotras misma y por ende en entrega a los y las demás hermanos y hermanas que conviven con nosotras.

Para terminar Citamos textual monografía de la Paciencia. 679 Barcelona 24 agosto 2014. (respuesta a Empezando pm)

“Con paciencia percibiréis que vuestra vida tiene un sentido trascendental. Con paciencia adivinaréis al instante cuáles son esos puntos débiles de vuestra psicología. Con paciencia aplicaréis la autoobservación debida a esos puntos débiles y que os condicionan tanto, en este universo holográfico. Con paciencia adivinaréis perfectamente cuál es el sentido de vuestra vida. Y observaréis también que en cualquier punto en que os encontréis, en cualquier situación de ahora en adelante que tengáis que hacer frente, con paciencia, reforzaréis vuestra cualidad humana. Y os aseguro, Shilcars os asegura, que seréis invencibles, nada podrá con vosotros porque la comprensión, la iluminación hará posible que vuestras mentes lo sean, poderosas.”

Expone Un Simple Movimiento La Pm

La paciencia. Cualidad del saber esperar sin despertar. Sabiendo que lo que tenga que producirse se producirá en el momento idóneo para ello. Cualidad por la cual nos valoramos sin desmesura y sin complejos considerándonos poca cosa en relación con la grandeza del absoluto. La hermandad es potenciada por ella nos permite empequeñecernos y penetrar en la micropartícula se ge en el pe y en la medida que se engrandece el cerebro hasta el infinito y en la medida que se engrandece esa PACIENCIA se engrandece el desarrollo de nuestra acción.

Es una actitud interna que está en nuestro ADN

LA. NOTA, MUSICAL que nos pertenece en Tseyor. PA.. PAZ mente tranquila. Limpia de nubes de ho. Sin obstáculos. Mucha manifestación que no se aferra a nada.

CIENCIA. Es un arte tener esa virtud.

Psicología. Saber cómo dar y tener paciencia y que te acepten para poder darle amor humildad y equilibrio todo eso se resume con una sola palabra Amor son las tres premisas de nuestra evolución

ESPIRITUALIDAD. Sobre todas aquellas personas sentir el poder llegar a ellos con paciencia

FILOSOFÍA. Para poder llegar a comprender a cada uno de ellos de forma individual

.....

Mi experiencia en mi 3D. Mucha paciencia. Llegan a mí. Personas mayores analfabetos puros. O sea que nunca jamás han tomado en sus manos. Callosa de tanto trabajar de forma muy dura. Comienzo hablando con ellos con mucho amor y humildad. Me pongo en el lugar de ellos como una más. Comienzo explicar., TE GUSTARÍA SAVER COMO SE ESCRIBE TU NOMBRE. Y COMO. LO. PUEDES LEER VAMOS SIN MIEDO. COMO SI FUÉRAMOS AMIGOS USTEDES Y YO VAMOS ADELANTE. Así de a poco voy haciéndome querer y muy de a poco les enseño como tomar un lápiz y de a poco vamos saliendo de esa penumbra donde se encuentra

.....

Voy a leer el Tap 102

SI TENEMOS PACIENCIA VEREMOS QUE LOS CAMINOS SE UNIFIQUEN.

Un conocimiento adquirido. Tanto consciente como inconsciente

13 de octubre 2018

Shilcars

Claro, se irán sumando corrientes de pensamiento que con baksaj distinto y con formalidades diversas muchas ancestrales, repercutirán tal vez en el eco que habremos intentado adecuar en este proceso de conocimiento y de divulgación en Tseyor

Pero, a no dudar, si tenemos paciencia si dejamos que los demás actúen en función de su bondad y aprovechando la impronta de la propia hermandad en sí misma nos daremos cuenta que los caminos, proyectos, objetivos y demás, se unifican, convergen y al final de todo será uno el resultado.

Eso no quiere decir que, en el aprendizaje, en el funcionamiento de este proceso hasta llegar a la unidad, hayamos de beber de distintas fuentes o fractales. Mucho se ha hablado al respecto muy importante es unificar criterios mediante un solo fractal, para evitar la depresión, para favorecer la unidad, esto es incuestionable.

Supongo que los que habéis trabajado en serio en la filosofía Tseyor os habréis dado cuenta de lo importante que es no mezclar, sin embargo habrá muchos como digo, que tal vez no entiendan exactamente este proceso, pero con paciencia lo irán comprendiendo...

Este es mi análisis de LA PACIENCIA

EXPONE: Dadora de Paz Pm

¿Por qué escogí el tema de la Paciencia?

Cuando leí la convocatoria para las diferentes mesas redondas decidí participar. Leyendo los diferentes temas me llamó mucho la palabra PACIENCIA. Me paso algo hermoso y es que me llegó un pensamiento amoroso hacia todas esas personas que a lo largo del tiempo han tenido tanta y tanta PACIENCIA conmigo…

COMENZARE CON UNAS REFERENCIAS SOBRE LA PACIENCIA EN EL GLOSARIO TERMINOLOGICO DE TSEYOR

Paciencia. Cualidad del que sabe esperar sin desesperar, sabiendo que lo que tenga que producirse se producirá en el momento idóneo para ello.

CITAS SOBRE LA PACIENCIA RESCATADAS DE LA MONOGRAFIA LA PACIENCIA

-La paciencia tienes su contraste; la impaciencia. En este Mundo dual para poder Llegar a la paciencia hay que trasmutar la impaciencia.

-La paciencia es Sabia, confiada, la impaciencia es inquieta y miedosa.

-La paciencia nace de una paciencia profunda, no del ego, está basada en la experiencia y en la sabiduría que da haber aprendido a reconocer cómo todo tienes su sazón y que la espera nos permitirá saborear su dulzura en el Momento apropiado.

-Recordad siempre que esto es un juego, y en este juego se requiere por encima de todo paciencia, mucha paciencia, porque la misma forma parte también de dicho juego.

-Noiwanak
Antes hemos hablado de humildad. ¿Qué significa ello? Humildad lleva intrínseca la paciencia. Sabéis de nuestros hermanos estelares, la paciencia que han tenido durante todos estos años, esperando poder intervenir, en la medida en que vuestras capacidades psicológicas y mentales lo han permitido.

Cada cosa a su tiempo, cada alimento debe proporcionarse en la edad adecuada, en el tiempo oportuno. Por eso, para los más adelantados, para esos y esas que tal vez son impacientes, que proyectan su mente en otra vibración superior, no vamos a ponerlo en duda, se les pide mucha paciencia. Pero además mucha humildad. Han de saber reconocer las dificultades del colectivo y han de saber esperar adecuadamente su momento. Su nota vibracional puede tener unas octavas superiores, pero si no sabe demostrar con humildad y paciencia que este no es el momento de intervenir en la obra sinfónica, justamente por ello desafinará, desentonará, desequilibrará, dispersará y cansará. Así que a los más adelantados y adelantadas les pido paciencia y humildad, la misma que tienen los hermanos o guías estelares con todos vosotros. PACIENCIA, Y QUE SEÁIS PRUDENTES

-Porque la mente humana es como un laberinto inmenso, infinito, y necesita un proceso, y muchas veces las cuestiones necesitan su tiempo para ir macerando, para ir madurando, para restablecer el equilibrio y la objetividad.
Por eso, os pedimos siempre paciencia, que seáis prudentes, y que os apliquéis verdaderamente en todo aquello que os hemos indicado que podéis hacerlo con total libertad. 855

-En este momento estáis favoreciendo la retroalimentación, en vuestras manos, en vuestra voluntad participativa está el que pueda llevarse a cabo la gran aventura cósmica, el compromiso que adquiristeis al venir aquí. Este hecho lo iréis comprobando lenta pero progresivamente. Así que os pedimos autoobservación, prudencia, paciencia y, no deseando nada, lo

tengáis todo, porque sin duda alguna os lo merecéis.

MI EXPERIMENTACION:

Mi exposición será basada en la paciencia que se necesita para trabajar en equipo y como la estoy aplicando aquí en Tseyor.

Haberme dado cuenta de la PACIENCIA que otro ha tenido conmigo a través de los años aquí en el grupo Tseyor, es el motor que me mueve a poder enseñar y dedicar con mucha PACIENCIA a otros aquí en Tseyor. Enseñarles a utilizar las herramientas de la web, el drive, que tanto nos facilita el trabajo a los que trabajamos en equipos y necesitamos hacer informes, órdenes del día, actas etc.

Como tutora ir llevando de la mano a los nuevos en el grupo Tseyor Puerto Rico a que conozcan la web, que aprendan a usar el paltalk, se integren a los whatsapp ect., etc.

Haciendo este trabajo es cuando sigo valorado y reconociendo la PACIENCIA que esos hermanos han tenido conmigo. Muchos me dicen que agradecen la paciencia que tengo con ellos, los miro y les digo: así es, son muchos los que tuvieron la misma paciencia conmigo.

Cuando llegue a Tseyor hace 13 años no sabía nada de nada y me costó aprender, dedique muchas horas de trabajo, pero gracias a esos que se cruzaron en mi camino y tuvieron esa PACIENCIA conmigo, aprendí.

Recuerdo cuando el hermano Quetzacoa la Pm intento que aprendiéramos a usar el Drive, cuando la hermana Exacta la Pm me enseñó a utilizar el espacio de del Ágora del Junantal en la web para hacer los OD ect., etc., Sistema Binario la Pm, con el drive del formulario de experiencias, madre mía, cuanta paciencia con nosotros que no teníamos idea de nada y no entendíamos nada.

También quiero recordar que la paciencia fue mutua, porque yo me impacientaba muchas veces al no poder entender cómo hacerlo, al sentirme incapacitada, pero el anhelo de aprender era más fuerte y poco a poco, con un lápiz, apuntando y luego practicando y practicando la paciencia conmigo misma, me hizo que lo lograra. Pero gracias a ellos y su paciencia hoy día utilizo herramientas que nos facilita mucho el trabajo en equipo.

Cada vez que estoy trabajando con alguien en algún equipo y estamos haciendo un trabajo y me doy cuenta de que me estoy impacientando porque no conocen la tecnología para hacerlo, retomo, porque ahí recuerdo a aquel que en su momento tuvo esa PACIENCIA conmigo.

Me llega como un sentimiento que no se explicar, como de tranquilidad, de contemplación de lo que sucede en esos momentos y la intranquilidad desaparece, por su puesto la mayoría de las veces. Porque aún no llego a esa perfección.

En Tseyor se nos enseña a trabajar en equipo, no se auspicia la individualidad y por ello estoy muy agradecida a los HHMM porque gracias a ello me ha permitido hacer un gran trabajo de espejos y sobre todo practicar mucho la AUTO OBSERVACION, PACIENCIA y la HUMILDAD tres palabras que van de la mano.

Trabajar en estos equipos además de ayudarme a trabajar la OBSERVACION, PACIENCIA y la HUMILDAD me ha llevado a la hermandad. A conocer mejor a mis compañeros a unificarnos.

Para trabajar en equipo se necesita de mucha PACIENCIA, se necesita saber escuchar y reconocer que cada uno de los integrantes tiene algo que tú no tienes y que entre todos hacen esa unidad para que el trabajo salga de la mejor manera.

¿Cómo trabajo la IMPACIENCIA para poder llegar a la PACIENCIA?

En una de las citas de los comunicados nos habla que hay que trabajar la impaciencia ya que la misma es la que no nos permite llegar a la paciencia, ello es movernos de un estado a otro, estamos en un mundo dual.

Una de las cosas que he aprendido es, que nada pasa por casualidad y que todo está previsto, así que cuando escucho o veo algo que me puede poner impaciente o que intenta hacerme reaccionar, lo primero es darme cuenta de lo que está sucediendo en mi (convertirme en el observador) mantener silencio, respirar, me acuerdo de las palabras de Shilcars, contar hasta 100 antes de responder. Y recordar que no sé nada, (humildad) y que si espero, seguramente entenderé el porqué pasa lo que pasa. La mayoría de las veces en esa espera me doy cuenta que no vale la pena darle la importancia que en ese momento creía y hasta veo la situación de una manera diferente.

Quiero agradecer al Equipo del Muulasterio Tseyor los Castaños y su Priora Colorea Copiosamente la Pm, por la oportunidad que me ha dado de participar en esta mesa redonda en la cual desde que comencé a trabajar han sido muchas las situaciones que se me han presentado para practicar la paciencia.

Fue muy divertido poderme mantener como observadora de las situaciones y confiar (soltar) sabiendo que todo esto es un juego y que seguro todo se alinearía y que el trabajo fluiría.

Dadora de Paz Pm

Exposición de Ovillo Rosa La Pm

A modo de Introducción haré referencia a la tan acertada introducción de la monografía La Paciencia de nuestro amado hermano Shilcars donde nos dice:

"*Así que la transformación vendrá a través de la paciencia, del amor, y sobre todo de la dulce espera. Tenéis todos los ingredientes, y únicamente falta que cuezan con equilibrio, en la alquimia adecuada, pero sin excesos. Con un equilibrio completo*". Shilcars (Com. 140)

"Con la paciencia allanaremos cualquier inquietud, cualquier deseo, incluso la supremacía de aquellos que creen que el pensamiento es la herramienta esencial y básica para desarrollar todo un proceso ergonómico y construir la realidad de nuestras vidas bajo un mosaico lógico, determinista y sin merma alguna de eficacia".

"En realidad, no es así exactamente. Es bueno desear, es bueno querer el progreso, porque todo necesita de su justo equilibrio. Mas si ese progreso no va ligado a la paciencia, al fluir de nuestro pensamiento, este mismo pensamiento se vuelve obsoleto, ineficaz, no nos sirve". Shilcars (Com. 268)

<u>Mi síntesis respecto de LA PACIENCIA y basada en la lectura de los comunicados 855 dado por Shilcars el 27 de junio de 2017 y 865 dado por Noiwanak el 25 de julio de 2017 es la siguiente:</u>

Le he dado vueltas a mi exposición buscando experiencias en mi pasado y la realidad es que estoy aquí ahora. Que traer al presente el pasado no me va a aportar nada. Soy quien soy gracias al camino recorrido.

Desde el pasado noviembre, y tras un accidente de tráfico, he aprendido desde el minuto cero, y gracias a las herramientas de las que me provee Tseyor, que la vida son instantes y que la tenemos y no la tenemos, que vamos y venimos fluyendo en este eterno presente y me proveí de la paciencia.

Tengo obviamente momentos en los que me pregunto por qué y luego recuerdo…y ¡listo! Le añado paciencia, como ingrediente que sumaría a una sabrosa comida, y me veo en el aquí y ahora y tomo consciencia de que esta experiencia ya la traigo diseñada para trasmutar y disfruto porque entiendo

que trae un aprendizaje

Así que hermanos y hermanas desde la experiencia que vivo en la actualidad sólo decirles que es la paciencia la que me lleva a entender ese “TODO ESTÁ BIEN” porque encierra un bien mayor. Que desde la desesperación y la impaciencia y desequilibrio no lo conseguiría y que tras ello llegará la comprensión y la consiguiente trasmutación.

Aprendo a ver las dificultades como una oportunidad para redescubrirme y superar las mismas con amor por mí y por todo lo que me rodea porque en realidad somos eso, amor y paz-ciencia.

Mi reflexión acerca de la paciencia es:

Cuando mi accionar surge desde la tenacidad y la práctica del desapego de la situación que se presenta: practico la PACIENCIA.

Cuando avanzo desde la premisa de vivir sin prisas (aquí – ahora) pongo en marcha la PACIENCIA.

Cuando supero el Sahkil para trasmutar y poder subir la vibración y así modificar mi/nuestro ADN, teniendo muy presente la potencia del verbo creador (fluyendo en el sayab) alcanzo la PACIENCIA.

Cuando domino-amos el concepto del tiempo que tengo y la combino con la percepción del espacio – tiempo para llegar al Tseek y reconozco/emos el ser que somos/soy al que se le ha provisto de este burdo pijama en este plano y mediante el ego de creerme-nos que soy/somos lo que vemos…practico -emos la mirada interior cargada de paciencia y mucho amor, el amor que somos/soy y demos la vuelta al mundo cogidas de las manos expandiendo al ser que lo es TODO y nada a la vez doy un paso más con las sandalias de LA PACIENCIA.

Cuando “siento” el Aquí – el ahora – el hoy en total equilibrio comienzo a practicar LA PAZ – CIENCIA como el arte de estar presente en armonía con el TODO.

Gracias por permitirme compartir en este espacio abierto para retroalimentar al colectivo a la priora Colorea Copiosamente la Pm y a todos y todas las integrantes del Muulasterio Tseyor Los Castaños.

Con todo el amor del que dispongo y soy consciente, se despide mi persona Ovillo Rosa la Pm.

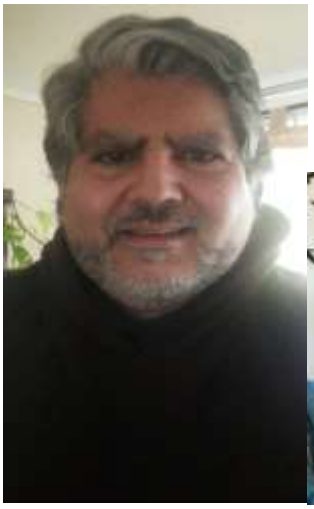

1.69. APLICARNOS EN LA HUMILDAD HA DE SER NUESTRA TAREA PRINCIPAL

Tarragona. Playa Cabellos Blancos – Retiro del Muulasterio Tseyor Los Castaños (Paltalk)

Núm. 1111, sábado 10 de julio 2021

Aplicarnos en la humildad ha de ser nuestra tarea principal

"Y no solamente saludarle con el *hu* tres veces, sino *mil*, por lo tanto, *dad mil* saludos, si acaso es preciso, al nuevo que se presenta ante vosotros, y estimularéis verdaderamente la *humildad*. Porque no diferenciaréis a la persona por su aspecto, por su origen, por su color, o por su forma de ser o de pensar, sino que la apreciaréis por su consciencia, por su esencia. Porque en realidad es un ser humano más o puede ser un ser humano más, que el universo ha puesto ante vosotros para que podáis saludarlo *mil* veces, si es necesario. Y aun diría más, más de *mil* veces, si es preciso." Rasbek. Comunicado 1111.

Hoy se ha desarrollado la mesa redonda sobre la *humildad*, desde la casa de Soldevila Pm, en la Quinta Región de Chile, después de las exposiciones y el diálogo, ha intervenido Rasbek y nos ha dado el siguiente comunicado.

1111. APLICARNOS EN LA HUMILDAD
HA DE SER NUESTRA TAREA PRINCIPAL

Colegas, soy Rasbek.

Humildad, y siguiendo la tónica del día anterior, muchos pensarán que voy a indicar, con respecto a humildad, que es la ausencia de soberbia. Y no estarán nada equivocados: la humildad es la ausencia de soberbia.

Pero ya, en estos momentos en los que el planteamiento psicológico del grupo Tseyor ha madurado, tal vez conviene emplearnos más a fondo en los conceptos, las ideas, y en este caso los vocablos que utilizamos tan alegremente, tan fácilmente, y que al final de tanto usarlos los desvalorizamos, propiamente.

Efectivamente con la rutina todo, hasta lo más sacro, puede llegar a institucionalizarse. Volverse una rutina y formar parte de nuestra cotidianeidad y restarle total importancia.

Claro, estamos hablando siempre desde este aspecto tridimensional, con esa fuerza de la ley de entropía que obliga constantemente a reestructurarnos, reestructurar nuestro pensamiento, nuestras acciones, nuestras actitudes y, por qué no, nuestras sociedades, con miras a llevarlas

a las auténticas sociedades armónicas, que este es el propósito.

Por eso es importante definir claramente nuestras expresiones, y saber exactamente lo que las mismas significan en cada momento, porque eso nos dará a entender que usando el lenguaje, también aplicamos la oportuna y correspondiente autoobservación.

Lo contrario es volver rutina, como digo, todo, y perder parte de la esencia del lenguaje, que en el fondo es vibración. Porque según cómo se utilice el mismo, nos va a indicar que procede de la divinidad, en parte o en todo, según cómo lo usemos y utilicemos y propaguemos.

Porque el verbo así es, es vibración, por supuesto, es sonido, y es el creador de todo el universo manifestado. Eso es, esa otra parte del fractal que es el mundo de los efectos, en los que afortunada o desafortunadamente habremos de convivir, lo estamos haciendo y seguiremos haciéndolo, por siempre, es evidente que sí.

En esta situación vivencial, aplicarnos en la humildad ha de ser nuestra tarea principal. Y no únicamente catalogaremos la definición de dicho vocablo como la ausencia de soberbia, que sí, y así es, sino que también le podemos indicar que es la ausencia del miedo, la ausencia de la ambición, la ausencia de la enemistad, la ausencia incluso del apetito, por poner las cosas así, en un grado extremo.

Y preguntaréis: ¿apetito?, ¿ausencia de apetito es también humildad?, ¿sí? Efectivamente, es o puede ser una parte de la humildad. Y claro, así, con todas estas definiciones, llegaríamos a entender que humildad es un infinito número de descripciones, por eso nos limitamos o nos hemos limitado hasta ahora, a definir humildad como ausencia de soberbia, y así lo entendemos. O podemos entender mucho mejor, y es más fácil para nuestra mente cómoda entenderlo así.

Ahora bien, otra cosa es aplicar la humildad pertinente, correspondiente, necesaria, y ya podemos anticipar desde aquí, y bajo mi humilde opinión, que la auténtica humildad no se encuentra en este mundo, porque va unida precisamente a la deidad, a la divinidad. Es decir, la humildad es de otro mundo, no es, como digo, de este mundo. Por ello, estando en este mundo tendremos que ser humildes y reconocer que humildes del todo, absolutamente del todo, no podrá ser.

Así que, motas o muchas motas de no humildad pueden impregnar este baksaj, esta réplica de la consciencia, y aportarlo a nuestro deambular humildemente. Sí, porque esto, reconocer que no somos del todo humildes, es un modo más de reconocer en nosotros la no humildad. Y aquel que crea

que no está exento de soberbia, y de ese infinito número de adverbios que pueden definir la no humildad, estará equivocado.

Todos, todo el mundo de manifestación, todos, no estamos libres, por lo que no somos humildes del todo. Y no vale decir es que yo tengo muy poca soberbia, o soy humilde, o soy muy poco humilde, tampoco es así. Como tampoco puede decir una mujer que está, tal vez, un poco embarazada. ¡Ah!, es evidente, o se está o no se está.

Por lo tanto, dejémonos de conjeturas y apliquémonos en la realidad, y creamos verdaderamente en que no somos humildes, por naturaleza, pero que aspiramos, anhelamos a perfeccionar nuestro pensamiento y decir que no únicamente la humildad es la falta de soberbia, sino la falta de muchas más cuestiones.

Y volviendo a lo del apetito, podríamos indicar también que en su momento los Atlantis, venidos de las estrellas, depositados aquí por la nave de Noiwanak, en el centro, en el corazón mismo de Mesopotamia, que vinieron o vinisteis de las estrellas, ¿lo recuerdas o lo recordáis?[12], vinieron y tuvieron que aceptar el apetito.

Porque evidentemente los seres atlantes, muy evolucionados, o con mucha más vibración, ya no necesitan de la cadena trófica, por ejemplo, como la de este planeta 3D, para alimentarse, para subsistir. Y tuvieron que aceptar, humildemente, esa degradación, y aceptar, digo, el apetito para subsistir. Y para ello se prepararon sus cuerpos, sus organismos, para comer.

Y quisieron, y creyeron, además, que era necesario emular a los demás animales de la cadena trófica, y emplearse también en el alimento de carne y otros vegetales, pescados, etc., etc. Lo hicieron por humildad, humildemente aceptaron una degradación de tal envergadura. Y preguntaréis: ¿y por qué ese aspecto?, ¿por qué ese cambio?, ¿por qué esa acción tan dura, que llevaron a cabo?

Pues porque sabían que, tarde o temprano, habrían de tutelar a una raza de autóctonos que verdaderamente necesitarían de apetito para subsistir, y quisieron ser iguales en todo, en lo posible, y eran seres, erais seres, con un gran poder, y humildemente aceptasteis esa acción para poneros en el mismo nivel. Eso es humildad, claro que sí.

Y entonces, ya únicamente a nuestro nivel, al nivel de Tseyor, y muy particularmente como expresión, y para entendernos, porque hemos hablado de humildad, todos habéis hablado de humildad en esa mesa redonda, y todos lleváis parte de razón, y la razón de todos es la Razón, pues

[12] Véase el cuento dado por Shilcars en el com. 434: “Viniste de las estrellas, ¿lo recuerdas?”.

me gustaría añadir, también, una expresión, una definición más de humildad, que podría aplicarse en el planeamiento filosófico de Tseyor, por supuesto, siempre y cuando estuvieseis de acuerdo.

Bajo nuestro punto de vista, *humildad*, las palabras de dicho vocablo, las sílabas mejor dicho, podrían separarse entre *hu-mil* y *dad: hu, mil, dad.*

Entonces, *hu*, esa interjección, ya era usada por los romanos, en sus galeras, para dar la bienvenida a las personas importantes que tomaban acceso a la nave, y se les saludaba tres veces con el *hu hu hu.*

Es decir, ya para entendernos, como base de saludo tseyoriano evidentemente, el *hu*, porque en el momento en que toma presencia física en vuestro deambular un personaje, cualquiera que sea, es un personaje muy importante, sea el que sea, y habéis de recibirlo con el *hu hu hu*, es obvio que podéis hacerlo. Pero no un personaje por su condición de dignatario, sino un personaje de calle, corriente, como todos nosotros, o en este caso vosotros.

Y no solamente saludarle con el *hu* tres veces, sino *mil*, por lo tanto, *dad mil* saludos, si acaso es preciso, al nuevo que se presenta ante vosotros, y estimularéis verdaderamente la *humildad*.

Porque no diferenciaréis a la persona por su aspecto, por su origen, por su color, o por su forma de ser o de pensar, sino que la apreciaréis por su consciencia, por su esencia. Porque en realidad es un ser humano más o puede ser un ser humano más, que el universo ha puesto ante vosotros para que podáis saludarlo *mil* veces, si es necesario. Y aun diría más, más de *mil* veces, si es preciso.

Amados hermanos y hermanas, un saludo de mi parte y un afectuoso *hu hu hu* de los miembros de la base aquí, en Mazatlán.

Amor, Rasbek.

Sala

Gracias, hermano Rasbek, hermoso tu comunicado, como siempre, y *hu hu hu mil dad*.

Junto a Ti La Pm

Hola hermanos, mi pregunta tiene que ver con el verbo creador, mi pregunta es si podemos pedir humildad y en ese pide y se dará, puede

ocurrir que esa humildad, poco a poco, vaya apareciendo en nosotros. Gracias.

Rasbek

Efectivamente, pedid humildad, claro que sí, pero con la autoobservación dando.

Hada de Mascotas Pm

Hu, hu hu. Comer carne significa matar animales, a los que creemos que son de más baja condición. Se han creado unos intereses enormes entorno al consumo de carne, y ahora hay una campaña mundial en contra de esto, por su alimentación y ellos mismos contaminan nuestro aire. ¿Qué significa eso?, ¿es un fin de algo?, yo creo que nos hemos pasado. La gente cada vez come menos carne. Si pudieras explicar algo sobre ese significado. Gracias.

Puente

No contesta, no dice nada.

Lo Vas a Resolver La Pm

Buenas noches querido Rasbek, quería saber por cuanto dicen que la humildad y la espiritualidad no son de este mundo, cómo uno puede hacer para tener más esa impronta por la humildad y la espiritualidad, eso es. Gracias.

Rasbek

Reconociendo, desde el nivel en que humildemente podamos, que no somos perfectos y, por lo tanto, no siendo perfectos, habrá la humildad que diferenciarse, compaginarse y contrastarse, con la falta de la misma.

Soldevila Pm

Muchas gracias hermano Rasbek, Sala, Puente, a Predica Corazón, y a toda la familia.

Hermosa mesa redonda, todo tan lindo que se marca en esta unidad, en esta hermandad, así que nos despedimos desde la Quinta Región, Viña del Mar, en Chile. Están presentes aquí Cómo Llegar La Pm, Dulce Luz La Pm, Andando Pm, Lo Vas a Resolver La Pm, Un Futuro Encuentro La Pm. Muchas gracias, Sala, Puente y a la Confederación de Mundos Habitados de la Galaxia, vamos todos contentos, felices es un día de fiesta. Bendiciones.

MESA REDONDA SÁBADO 10 DE JULIO 2021

INTRODUCCIÓN:
LA HUMILDAD

Según el Glosario Terminológico de Tseyor es la cualidad por la cual nos valoramos sin desmesura, y sin complejos, considerándonos poca cosa en relación con la grandeza del Absoluto. La humildad nace de la confianza. La humildad no espera nada, pero espera vencer la ley de entropía. La humildad potencia la hermandad y es potenciada por ella, nos permite empequeñecer nuestro pensamiento y penetrar en la micropartícula. La humildad se genera en el pensamiento tridimensional, para la humildad no necesitamos trascendencia, pero es adecuada y concomitante con la manifestación del amor crístico, que siempre aparece de la forma más humilde. La humildad engrandece el cerebro, hasta el infinito, porque la humildad es también infinita. Y en la medida en que se engrandece la humildad, se engrandece el desarrollo de nuestra acción. (Véase Amor, Energía crística). Adelante con la Mesa Redonda.

EXPONENTE COMO LLEGAR LA PM

Quisiera comenzar recordando textualmente lo que nos dice Shilcars en el comunicado 169 titulado “Una transmutación para todos: La razón de la humildad” donde nos manifiesta que en lo más pequeño está la gran riqueza y el gran contenido. Y nos hace saber algo tan sublime que es casi imposible dimensionar la profundidad de este sentir que viene desde el mundo espiritual: la humildad.

Y Noiwanak nos reafirma en el comunicado 951que la humildad es un sentir adimensional.

¿Cómo vivir la humildad? La clave estaría en la autoobservación profunda y así poder reconocer la humildad o su antítesis: la soberbia, pero para esto es preciso tener claro ciertos planteamientos tseyorianos presentes en los comunicados, en los TAP, y en las manifestaciones comunicativas que amorosamente nos entregan nuestros Hermanos

Mayores desde la adimensionalidad.

Así podemos avanzar y fortalecer nuestro mundo interior y desde esta mirada podemos divulgar en el mundo tridimensional a través de acciones unificadoras, de acciones bondadosas, del DAR sin esperar nada a cambio.

La vivencia de la humildad que nos plantean nuestros Hermanos Mayores concibe el reconocimiento de nuestras sombras, de nuestras limitaciones, y de esta manera puede partir el camino hacia la transmutación y continuar por el sendero que Shilcars nos indica, que es la hermandad, y por consiguiente la UNIDAD.

En este momento pienso en lo que nos toca vivir en esta 3D , me refiero a la pandemia y sus consecuencias, y me conecto con lo que nos dice Noiwanak en el comunicado 794 " Unirnos en humildad" respetando obviamente la vibración individual, pero apelando a la comprensión de la idea adimensional de humildad para poder experimentarla en este complejo contexto 3D, entonces humildemente compartiremos con nuestros hermanos siendo empáticos, bondadosos, practicando el DAR, entregando energía, ayuda humanitaria, bajo el paradigma del AMOR.

En este momento de recogimiento 3D en que la cuarentena nos obliga a permanecer en retiro hogareño, es que pienso que se puede meditar y trabajar en nosotros el camino al desapego, y quitar de a poco los miedos, la importancia a la posesión, al " yo tengo" .

Es un buen momento 3D para avanzar en estos términos y recuerdo que Shilcars nos dice que muchas veces las enfermedades son un medio para recobrar el sentimiento de humildad perdido.

También en el comunicado 885 "La autoprotección y la humildad en la sanación", Melcor nos habla de la autoprotección con el testo que servirá de coraza protectora, y la energía proporcionada por los Hermanos del Púlsar Sanador de Tseyor.

Entonces es un hecho que se puede vivir esta pandemia sin miedos ni apegos, desde un espíritu HUMILDE.

Por otro lado, está nuestro mantra de protección….para tutelar a todas las réplicas... ¿Qué dirá nuestra réplica genuina?

Al transmutar la soberbia, ayudamos a todas nuestras réplicas y creo que la réplica genuina estaría muy contenta pues la manifestación de la energía crística está en lo más sencillo, o sea, viviendo La Humildad.

Expone Lo Vas a Resolver La Pm

LA HUMILDAD

Nace de un pensamiento muy profundo donde también está la

espiritualidad.
La humildad empieza en uno y termina en los demás sin esperar nada a cambio; es dar aquello que uno cree que pueda dar, en lo posible que esa ayuda pase desapercibida, que no se note, para así no entorpecer su andar, su funcionamiento ergonómico del otro.

Humildad también requiere mucha entrega, sin esperar a que te feliciten por tus actos, no, eso no pasará, si uno lo hace desde un pensamiento profundo.

Cuando estamos en ese pensamiento profundo, podemos aceptar con humildad nuestra insignificancia, de la tolerancia viene la humildad, la comprensión, la espiritualidad, la bondad, el respeto, el amor.

Con humildad se nos abren las puertas de la espiritualidad, la humildad y la espiritualidad vienen a ser lo mismo.

Ya no queda tiempo nos dicen nuestros guías estelares, sólo tiempo para buscar la humildad en todos nosotros.

Donde esté la humildad no existirá la soberbia, porque la humildad será una transmutación para todos.
LO VAS A RESOLVER LA PM.

Expone Resplandor Otoñal

La Esencia de la humildad

Comunicado 83 de 07/06/2006

Shilcars

Humildad, palabra cuestionada en este mundo de 3d, tanto matices, tantos puntos de vistas en este comunicado Shilcars, nos dice:

Que entiende el por qué nosotros nos enamoramos de las mieles de esta 3d, tanto que desaparece el anhelo y aparece el ego, donde comenzamos a llenarnos de bienes materiales, amigos, trabajo, en si ocupados cada vez más sumergiéndonos en esta vida de fantasía. Pero llega un momento donde nos preguntamos y que, tanto y tantas cosas y que…, sintiendo un vacío que no se llega a comprender. Y ese vacío es HUMILDAD, palabra tan profunda que va más allá de un concepto, es sentir y hacer. Humidad es un sentir que empieza en mi y termina en los demás. Es servir a los demás sin esperar nada a cambio, sin deseo, sin recompensa, no aprobación, desapego. En fin es Humidad es ser nada y ser nada es fluir.
En mi experiencia personal lo vi y me sentí así, tener todo y la vez nada porque sentía ese vacío, esa necesidad de buscar algo más que no estaba

en este mundo. Y aprendí a soltar y en forma inconsciente a fluir, a dar…. Lo que mas me ha acostado es recibir y cada día lo asumo con amor, porque agradecer por recibir es también Humildad.

Expone Paseo Dulce La Pm

¡BENDICIONES SANADORAS !!

Saludos amores soy Paseo Dulce La Pm.

Gracias por la amorosa "Mesa redonda".

Elegí de la monografía "LA HUMILDAD", palabras de Shilcars amado bendito que nos lleva sin rodeo a darnos cuenta, desde dónde nace ese don sagrado en nuestra existencia... *"Cuando hablo de humildad entenderéis perfectamente que me refiero a una humildad muy profunda. A una humildad que empieza desde uno mismo y termina en los demás. Eso es, en servir a los demás sin esperar nada a cambio. Mostrándose la parte más profunda de servidumbre que uno pueda llegar a pensar.*

Esto significa que humildad es dar. Dar todo aquello que uno cree que puede dar. Sin herir al otro, sin perjudicar el buen funcionamiento ergonómico del otro, sin perturbarle en su camino existencial, sin perseguir otro fin que no sea el enriquecimiento espiritual. Y claro, la humildad requiere también entrega, como digo desinteresada. Pero además, esa humildad profunda en el interior de cada uno que hace que nos podamos ver como nada."

Shilcars (Com. 83)

Muchas gracias, mucho amor, se nace con dones sagrados. Ser humilde es uno de ellos, que se pone de manifiesto en todo momento espontáneo natural para quien lo posee, es inocultable. Los rasgos de humildad son actitudes. Desde el amor, se puede ir adquiriendo también; el camino es junto a nuestro estado de conciencia con autobservación de instante en instante, va mucho más allá de vernos en espejo.

Los HHMM, nuestros amados Guías Estelares, nos conducen a darnos cuenta ... ser humilde no se pregona con palabras, ni se escribe, se predica con el ejemplo, esa es la cuestión. Dar con humildad, siempre es una entrega generosa despojada de ego en bien de los demás. Dar, dando, es verdadero amor, iluminando, además cuando lo recibimos nunca pasa inadvertido, eleva las más altas vibraciones energéticas y mucho más.

Amores, gracias. Abrazos Tseyorianos. Besitos.

Expone Pigmalión
Pigmalión

La humildad. Gran tema.
Lo primero, diferenciar la humildad de otros conceptos.
- Humildad no es sumisión.
- Humildad no es callar cuando es necesario hablar, o decir lo que uno piensa.
- Humildad no es pasar desapercibido, en un comportamiento taciturno, para no molestar.
- Humildad no es servilismo. No es obediencia ciega. Aunque tampoco será rebeldía.
- Humildad no es decir "sí" a todo. "Sí, cariño" "Sí, jefe", "Sí, maestro" "Sí, tutor" "Sí, Televisión, lo que tú digas", "sí *bwana*"... que en el fondo todo ello es servilismo.
- Humildad no es minusvalorarse.
Y tantas otras cosas que habría que diferenciar.
Para mí la humildad es un componente natural que existe por sí mismo, en la propia naturaleza. Por tanto nosotros tenemos cierto grado de humildad. Se supone que estamos todos anhelantes de transformarnos progresivamente hacia una mayor humildad.
Porque nos han dicho que la humildad es necesaria para un proceso de desarrollo espiritual. Pero ¿por qué es necesaria la humildad?
Porque si uno no tiene el 100% de humildad, significa que tiene algo que le impide llegar a ese 100%. Y ese "algo" sería la antítesis de la humildad, que es la soberbia.
Y la soberbia, ¿qué es? Es lo que tenemos todos, todos los aquí presentes, aunque sea una pizca de soberbia. Por qué si no, ya seríamos puros.
Repito: ¿y qué es la soberbia? Para mí, es una especie de ilusión. Una ilusión, hablando profundamente, que implica creerse que uno o una es algo. Creer que somos, que existimos.
A un nivel más superficial, sería creerse uno o una que es mejor o superior a los demás. Mejor o superior en calidad humana, en importancia, a los demás.
Incluso relativo a los demás elementos del universo. "Yo soy más importante que esta piedra en el camino". Mi yo pequeñito egoico se cree más importante que esa piedra. "Porque esa piedra, ¿qué propósito tiene? No pinta nada".
Y en esa ilusión nos movemos, y por cierto la necesitamos. Porque imaginad lo que sería pensar que esa roca es tan importante como yo. Es muy fuerte.

Si realmente nos situáramos el pensamiento a la misma importancia, es que nuestra vida sería otra.
Pero estamos en un vehículo de pensamiento que necesitamos pensar que somos algo. Que sabemos cierto tipo de conocimientos. Yo soy informático, por ejemplo. “Soy informático”. Y necesito eso en mi vida, porque si no, mi ego se derrumbaría. O tal vez no.
Si yo me creo que sé algo, que soy informático, ya tengo una identidad, unos conocimientos, ante este mundo existo, por tanto me autosustento en esa creencia ilusoria de que soy algo.
Hasta cierto punto esto lo veo necesario, porque si no, ya nos lo han dicho, desapareceríamos. El ego lo necesitamos.
Pero eso se puede llevar al extremo, el creer que mis conocimientos me hacen un elemento más relevante, más importante, que esa piedra de ahí, o que el vecino, o el familiar, o mi mascota.
Y ahí está la soberbia, que no deja de ser una exageración, cada vez más desproporcionada de esa ilusión, de esa auto-imagen de nosotros mismos.
Como que necesitamos esa autoestima, pero tal vez la sobrecargamos de una autoestima artificial. Como no me siento amado por el universo -porque tal vez no me amo a mí mismo- pues me convenzo a mí mismo de que soy más de lo que realmente soy. Y me auto engaño, diciéndome “yo soy importante, yo sé más que este, ¿éste qué va a saber?”
Tendríamos que analizar por qué necesitamos engrandecer esa ilusión cada vez más. Por qué si realmente nos viéramos tal y como somos -y eso muchas veces nos ocurre, de que nos vemos tal y como somos, que en el fondo somos más patéticos de lo que nos creemos, porque casi siempre nos estamos “echando flores”-, pues ahí tal vez alcanzaríamos esa transmutación.
Así pues, humildad, ¿qué es para mí?
Humildad es objetividad. Es la transparencia de saber lo que somos realmente, con nuestras luces y nuestras sombras. Todo lo demás, son grados de auto engaño, que nos impiden cada vez más y más vernos cómo somos realmente.
Es un auto engaño muy elaborado el que tenemos, para no vernos tal cual somos. Y eso es un gran impedimento para el avance espiritual, evidentemente. Porque cuando uno no se ve tal y como es, pues se queda atrapado en su auto engaño.
Es lo que opino del tema. Gracias por escuchar.

Pregunta: Ir donde nuestra réplica genuina y preguntarle cómo podemos aplicar la Humildad.

Sol De Vila Pm:

MI EXTRAPOLACION VISUALICE A MI REPLICA RECOMENDADNDOME APREHENDER LOS 3 PRINCIPIOS DE LA REVOLUCION DE LA CONCIENCIA, LA AUTOOBSERVACION, EL DESAPEGO Y EL SACRIFICIO POR LA HUMANIDAD, SE LOGRARIA EL EQUILIBRIO PARA LA COMPRENSION HACIA LOS DEMAS LOGRANDO SER HUMILDES

Castaño:

Castaño: En el cero se esconde lo infinito. Cuando la pizarra esté llena, bórrala y empieza de nuevo. La humildad empieza cuando aprendes a saber prescindir. Recuerda que no siendo eres, y siendo dejas de ser. La humildad está por encima del amor. El mayor aprendizaje consiste en la experiencia de la carencia.

Como llegar La Pm:

me encontré en un bosque muy tupido y se me aparecieron 3 tinajas grandes que vaciaron a la tierra mucha agua azul, cristalina, nadie las vaciaba y yo miraba con sensación tranquila me sentía contenta.

Estupendo Es La Pm:

Recibí lo siguiente: Autoobsérvate para que reconozcas tus errores y puedas transmutarlos.

Ovillo Rosa Lm

Me encuentro con mi réplica y me fundo con ella en un suave abrazo. Me mira y acaricia mi rostro y me dice: “trabajando la autoobservación desde el punto de luz que completa al todo siendo nada”.

Presta Atención La Pm:

mi réplica me recomienda que sea feliz

Un Futuro Encuentro La Pm:

A MI SE ME PRESENTARON DOS ANCIANOS VESTIDOS C0N TRAJES DE LOS AÑOS 30, SU TRAJES ERAN DE UN BLANCO RESPLANDECIENTES, AMBOS DE LENTES REDONDOS, SEMI CALVOS Y CANOSOS.TENDRE QUE TRABAJAR EN SU SIGNIFICADO, POR EL MOMENTO LO ASOCIO A LA VIDA TRANQUILA DE ESA EPOCA, DONDE SU ACTUAR SE CARACTERIZABA POR LA CALMA, SERENIDAD, RESPETO, Y HUMILDAD.

Noventa Pm:

Solo somos nada, todos cabemos en un insignificante e infinitesimal puntó, mucho más pequeño que un grano de arena.

Claro Apresúrate La Pm:

... que sea menos cascarrabias... y que con verdadero amor no haga nada por egoísmo o vanidad... que todo lo haga en armonía con los demás, procurando ser menos arrogante, porque no soy el único que sabe... y que con paciencia sea más amable y tolerante ...

Aran Valles Pm:

Dar y recibir en equilibrio. Dejar de dar lo que no nazca del corazón.

Colorea Copiosamente La Pm:

Al trabajar la autobservación y la contemplación que sea desde tu corazón, sintiéndolo de instante en instante con tranquilidad.

Escampada Libre La Pm:

Me encuentro con mi replica, esta me envuelve como de un manto se tratase, hago la pregunta. Me llega: En el no Pensamiento, en autoobservación, volviéndome pequeñita, con la mirada puesta en el puntito más pequeñito del centro de mi ser

Correspondencia Mutua La Pm:

Nos fundimos en un abrazo mi replica y yo, hasta llegar a ser unidad. Me llegó el entendimiento, para poder llegar a la comprensión, y poder estar en un verdadero equilibrio.

Empieza La Unión La Pm:

Me vi caminando y por cada paso que daba me hacía más y más pequeña hasta desaparecer y convertirme en nada. tenemos que ir quitando capas y capas de Bask, de ideas preconcebidas etc, etc, más ligeros sin tanto peso

Canal Radial Pm:

Me encuentro en la Nave con mi Réplica, nos abrazamos con mucho cariño y ternura. Siempre sabe lo que necesito, ahora también. En ese silencio en el que no es necesario hablar, escucho que dice que todos somos iguales, que nos engañamos pensando que podemos ser algo más que alguien. Eso es un acto de soberbia y hay que tener sumo cuidado. No hagas nunca nada para quedar por encima de nadie, no hables con acritud, ten paciente espera para escuchar, entrega lo que puedas y suelta, suelta… Escucho su voz y creo entender que dice que lo importante es la autoobservación, que

con la misma, el reinado del ego se ve muy limitado, pero aun así, a veces vence si no hay autoobservación.

No Te Olvides La Pm:

"HUMILDAD desde la PUREZA de CORAZÓN"

Papa:

Desapego. Como en un puzle todas las piezas son importantes y ninguna puede ocupar el lugar de otra, todas son relevantes para formar UNA IMAGEN y ninguna puede sobresalir.

Sabes En Profundidad La

Lo puedo contar lo escribí y se borro

El Amasador La PM:

Me llegó repetidamente en varias frases libertad y fluir en el amor

J**unto A Ti La Pm:**

Llegué junto a mi réplica y nos fundimos en un abrazo donde sentí la gran humildad de mi réplica que siempre está junto a mi en su amoroso servicio de dar. Mi réplica me dio algunas referencias: Recuerda tu verdadera naturaleza, tu esencia, eres nada y lo contienes todo. Piensa en el otro antes de pensar en ti, piensa en los demás siempre. Camina sin dejar huellas. Reconócete en lo más sencillo, pequeño y sutil. No alimentes la soberbia.

Liceo:

Estando con la mente en blanco y en autoobservación, tienes medio camino andado para actuar desde la consciencia y no desde cualquier posición egoica. La consciencia es humildad.

Pinto:

Mi réplica solo me dijo, busca en tu interior y pregúntate si estás satisfecha o aún falta por sanar...Luego seguimos relajadas disfrutando el viaje por el espacio.

Síntesis:

autoobservación

Envuelta Nube La Pm:

camino holográfico cuántico, solo vi eso

Dadora de La Pm:

Paciencia

Benéfica Amor Pm:

soltar amarras, desapego

Olvida El Pasado La Pm:

Difusa, pero pude ver su cara. Me dijo una palabra en inglés q ahora no recuerdo

Un Trato Amable La Pm:

a mí me llego que debo fluir para romper estructuras mentales caducas

Predica Corazón Pm:

tratar con dignidad a todo, respeto por todas las creencias.

Avanza Progresivamente La Pm:

yo vi una serpiente entrando por el canto de una puerta

y me recordó que la humildad es recordar que estamos dormidos

GALERÍA DE FOTOS

1.70. EQUILIBRIO PARA LLEGAR Y MOVERNOS POR LA REALIDAD DE LOS MUNDOS

Tarragona. Playa Cabellos Blancos – Retiro del Muulasterio T Tseyor Los Castaños (Paltalk)

Núm. 1112, domingo 11 de julio 2021

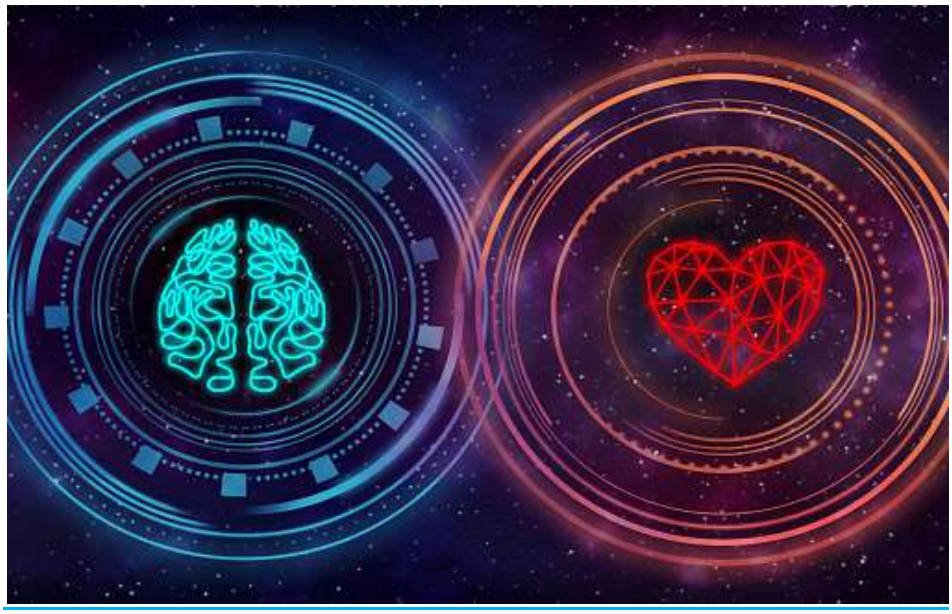

Equilibrio para llegar y movernos por la realidad de los mundos

"Cuando uno llega a alcanzar el objetivo propiamente, llega al *Ich*, y ¿es que acaso habrá terminado su función? ¿Es que acaso habrá llegado al equilibrio definitivo? Por supuesto que no, porque será un equilibrio temporal, porque su inquietud, su estado creativo, su desarrollo mental trascendental le pedirá más y más desequilibrio para alcanzar el equilibrio nuevamente." Rasbek. Comunicado 1112.

Hoy se ha desarrollado el tema del *equilibrio* en la mesa redonda correspondiente a la última sesión del Retiro del Muulasterio Tseyor los Castaños. A continuación, ha intervenido Rasbek y nos ha dado el siguiente comunicado.

1112. EQUILIBRIO PARA LLEGAR Y MOVERNOS POR LA REALIDAD DE LOS MUNDOS

Colegas, soy Rasbek.

Equilibrio, importante el equilibrio, en todos los aspectos: para mantenerse en pie, para gobernar una nave, en el océano, para pilotar un avión… Cierto, el equilibrio es muy necesario en este mundo tridimensional, y mucho más el equilibrio lo vamos a necesitar para movernos en los mundos sublimes, sutiles, en los mundos paralelos. Ahí vamos a necesitar equilibrio, indudablemente. Equilibrio para poder llegar a saborear esos mundos, la realidad de esos mundos, para llegar al *Ich* simplemente, para entendernos.

Va a ser necesario el correspondiente equilibrio para llegar al *Ich* y reconocer la realidad de los mundos.

El bebé, por ejemplo, va a necesitar, en sus primeros pasos, el correspondiente equilibrio para ir de un lado a otro de la habitación. Y puedo preguntar, ¿dónde está el mérito?

El equilibrista, en la cuerda floja, yendo de un lado a otro de la misma, con maestría, con equilibrio por supuesto, llegar a la otra parte, al otro extremo de la cuerda, pregunto también: ¿dónde estará el mérito?

Subir al piso superior por una escalera, donde nos espera una mesa repleta de apetitosos manjares, subiendo la escalera a pie, por supuesto, vamos a necesitar el equilibrio correspondiente: primero un paso, luego otro, para establecer el equilibrio, otro más, y otro más, y así sencillamente subiremos al piso superior. Y digo *sencillamente* porque todos sabemos lo que es ascender por una escalera, y no hace falta más detalle. Pero pregunto, teniendo en cuenta el correspondiente equilibrio para subirla, ¿dónde estará el mérito?

El científico, descubriendo una fórmula magistral, dotándose de

paciencia, de humildad, y mucho equilibrio para mantener precisamente la mente en esta posición equilibrada, y como digo descubriendo una fórmula magistral, de la que se aprovechará un gran número de seres humanos, pregunto: ¿dónde estará el mérito?

Como también el músico, creando una obra sinfónica, obviamente con el debido equilibrio, su mente habrá de estar naturalmente en blanco para obtener la suficiente inspiración en el mundo creativo, en el *Ich*, en la realidad de los mundos a los que me he referido, para plasmar aquí, en la 3D, dicha obra. Y lo mismo diríamos del arquitecto…

O el de una familia normal y corriente, equilibrando su presupuesto familiar para ahorrar lo suficiente, y disfrutar en su momento de unas lindas vacaciones, ¿dónde estará el mérito?

Porque lo importante es, no ya el equilibrio, y llegar a la meta, todo eso es importante de por sí, pero el mérito ¿dónde estará? Esta es la pregunta que tendríamos que hacernos siempre.

El bebé, que hemos puesto de ejemplo, el mérito estará en la curiosidad por ver qué hay al lado de la pared o de la habitación en la que se desplaza, ahí está el mérito. El andar será la motivación, será el transcurso de un periodo de tiempo determinado y el andar en sí, el equilibrio en sí, será importante, pero el mérito realmente estará en la consecución de ese objetivo. El andar hacia ese objetivo.

El equilibrista que hemos citado, también otro tanto de lo mismo, el mérito estará en equilibrar su vida, su salud, agilizar su cuerpo, mantenerse en forma para andar sobre la cuerda floja, y en este proceso de preparación está el mérito.

Tal vez, el ejemplo pueda ser mucho más claro, de equilibrio, comparándolo con realmente el mérito que dicho equilibrio en todas las facetas de nuestra vida representa.

El mérito no estará tanto en descubrir y crear una nueva melodía, sino en la consecución de la misma, en la preparación, en el equilibrio de la vida de este músico para llegar a obtener una mente lo suficientemente preparada para captar, en el *Ich,* esa música que él intuye que puede estar para sí y recrearse en ella.

Lo mismo pasará con esa familia a la que me he referido, el mérito no será obtener o alcanzar unas vacaciones con el ahorro obtenido, sino el equilibrio durante un periodo de tiempo, el equilibrio económico que habrá hecho la propia familia para conseguir dicho objetivo. Y lo mismo pasará con el arquitecto y cualquier otra acción o actividad a llevar a cabo.

Todas las acciones se llevarán a cabo con equilibrio. Porque en desequilibrio, es obvio qué acciones se pueden llevar a cabo, pero no son las apropiadas o no las que podamos sugerir. Obviamente, vamos a necesitar equilibrio en todo, pero el objetivo final, la obtención de la correspondiente recompensa, es secundario. Es una acción secundaria, es propia del objetivo, andar.

Lo importante es andar, es hacer este recorrido para llegar al correspondiente equilibrio que nos permita obtener y alcanzar el objetivo, pero no el objetivo en sí, sino el medio que utilizamos, el esfuerzo y el equilibrio que en dicho esfuerzo se requiere para ese andar.

No es tan difícil entender este procedimiento. Por ello, valoremos la cuestión en su justo término, hemos indicado en más de una ocasión que lo importante no es el objetivo, sino la búsqueda del mismo.

El objetivo de la divulgación en Tseyor no es la divulgación en sí, sino la preparación, el entusiasmo, la ilusión con que emprendemos ese 5º camino del *kat* para llevar la divulgación, y proporcionar a los demás la suficiente oportunidad para que se den cuenta que también tienen la ocasión de ir a buscar y a conocer la realidad de los mundos.

Pero el mérito no estará en la divulgación propiamente, sino en el esfuerzo que hayamos realizado, en este caso vosotros hayáis realizado en vuestro deambular para llegar a este punto.

Así os daréis cuenta, y creo que lo importante de este análisis del equilibrio, comparándolo o transmitiéndolo en base al mérito, es que todo es relativo.

El músico, cuando ha llegado a ese mundo creativo en base al equilibrio, a la paciencia, a la humildad, es lógico, es obvio que no puede ser de otra forma, llega al *Ich* y ahí recoge lo sembrado, pero el mérito es relativo, en el sentido de si lo comparamos con llegar al *Ich* y obtener el premio. Una cosa es el premio y otra cosa es el mérito, tengámoslo en cuenta.

El mérito estará en el trabajo, el desarrollo, el equilibrio, la humildad, el silencio interior, el recogimiento interior, la preparación para hacer ese recorrido y llegar al *Ich*. Ahora, cuando uno ha llegado al *Ich,* lo normal es que obtenga todo lo que en ese caso ha anhelado.

El músico puro entenderá que el haber compuesto una melodía, para él no tiene mérito. Tal vez, los demás le asignen un mérito, pero propiamente el músico, el artista, el intelectual, cualquiera de los que he mencionado en mi ejemplo, se darán cuenta que alcanzar el objetivo y

obtener el premio, eso es normal.

Y el premio es relativo, lo importante es haber luchado, sacrificado, esforzado y trabajado codo con codo, en el caso de la divulgación del mensaje cósmico-crístico en Tseyor, para llegar a la divulgación. Pero no la divulgación en sí, sino para llegar a este punto. Por eso digo que es muy relativo el premio al alcanzar el objetivo.

Porque cuando uno llega a alcanzar el objetivo propiamente, llega al *Ich*, y ¿es que acaso habrá terminado su función? ¿Es que acaso habrá llegado al equilibrio definitivo? Por supuesto que no, porque será un equilibrio temporal, porque su inquietud, su estado creativo, su desarrollo mental trascendental le pedirá más y más desequilibrio para alcanzar el equilibrio nuevamente.

Y lo que obtengan, esos grandes sabios y científicos que están por el mundo, la mayoría de ellos son personas muy humildes porque reconocen verdaderamente que lo que han creado no es suyo, lo que han creado es lo que está en el mundo de las ideas, y lo han copiado, y lo han trasladado aquí para disfrute de todos, incluso para el disfrute de ellos mismos, pero en realidad su humildad les da a conocer que el mérito no es tanto lo que obtienen, sino el medio que han empleado para alcanzarlo.

Hermanos, os mando mi bendición y un equilibrado saludo, paciente y humilde de mis compañeros en la base de Mazatlán.

Amor, Rasbek.

Sala

Gracias, hermano Rasbek, por este comunicado tan hermoso que nos has dado sobre el equilibrio. Vosotros sí sabéis sobre el equilibrio, realmente.

Si no hay preguntas, daríamos paso al hermano Shilcars, porque tenemos unos nombres simbólicos por pedir.

Shilcars

Amigos, amigas, hermanos y hermanas, Shilcars de Agguniom.

Adelante con los nombres simbólicos.

Sala

De Secretaría han solicitado estos nombres simbólicos.

Lorena Dolores S. C.	VE TÚ LA PM
Teresa Del Cristo S. H.	CONFORME A LO DICHO LA PM
María De La Concepción C. H.	RENOVACIÓN TOTAL LA PM
Vilma María M. G.	EL ESPEJO ENGAÑA LA PM
Susana G. R.	DESPLAZAMIENTO VÁLIDO LA PM
Refugio R. R.	ILUSIÓN LO PRIMERO LA PM
Araceli H. P.	ESCRIBIR CUENTOS LA PM
María Eugenia R. C.	BAJANDO UN POCO LA PM
María Guadalupe A. R.	UNA SOLA DIRECCIÓN LA PM
Víctor Noé R. C.	DISTINGUIR LA DIFERENCIA LA PM
Carla Eugenia W. L.	LO IMPOSIBLE LA PM

Shilcars

Bienvenidos al hogar de Tseyor, se os estaba esperando.

Cedo mi canal a nuestro venerable maestro Aium Om.

Sala

Gracias, felicidades a los nuevos hermanitos, ya estamos en la gran familia Tseyor incorporados, gracias hermano Shilcars.

ENERGETIZACIÓN DE AGUA, PIEDRAS, SEMILLAS Y ELEMENTOS

Amados, soy Aium Om.

Bellas jornadas las vividas con vosotros, un estupendo plantel de divulgadores, como Muul Águilas GTI de Tseyor, cual bandera representativa, y que realmente están creando escuela, es un hecho, y el tiempo lo dirá.

Y principalmente lo dirá, por cuanto no hay una línea escrita para seguir un determinado protocolo divulgativo, sino que mis hermanos, vuestros tutores, os dejan libremente para que seáis vosotros y vosotras mismas los que organicéis el programa de la Divulgación, siguiendo obviamente unas pautas mínimas, como es la propia filosofía y el fractal de Tseyor. Pero lo demás lo dejan de vuestra cuenta, y ved lo que puede hacerse cuando en este proceso existe el amor, la ilusión, el compañerismo, la entrega, la paciencia, la humildad y el equilibrio.

Seguid adelante, dad ejemplo, como el de hoy y estos días.

Amada hermana Priora Colorea Copiosamente La Pm, pon tus manos sobre los elementos a energetizar agua, piedras, semillas, otros elementos, personas, el Muulasterio Tseyor los Castaños, por supuesto, desde la adimensionalidad mandando fuerzas energéticas para reforzar estos flancos débiles que existen en vuestra zona y en todo el mundo.

A todas las personas que funcionan de un modo afín a la filosofía Tseyor, aunque no estén presentes, sí lo están, por medio de los campos morfogenéticos, y para todos ellos va dirigida la ceremonia en esta ocasión, cumplido previamente el *Beh, Sayab* y el *Tseek,* hace acto de presencia el pequeño Christian y nos envuelve a todos y a todo con su preciosa y sublime energía trabajando a todos los niveles, incluso sanando.

Cumplido este primer proceso, pronuncia conmigo las siguientes palabras:

ATSUM BENIM ARHAM

Que se cumpla según lo previsto, todo lo anhelado.

Amados míos, hijos de mi corazón, me despido de todos vosotros y sinceramente beso vuestros pies.

Amor, Aium Om.

Sala

Gracias hermano, Aium Om, y gracias también a la energía del pequeño Christian, que como siempre la hemos recibido con mucho, mucho amor, y gracias a nuestro hermano Shilcars, a nuestro hermano Rasbek, y a todos los hermanos de la Base de Mazatlán. Gracias.

Colorea Copiosamente la PM

Muchas gracias hermanitos, hermanitas por este bello retiro que hemos tenido desde el Muulasterio Tseyor los Castaños expandiéndose para todos los Muulasterios, y Casas Tseyor, para todas las casas de todos los tseyorianos, para nuestro amado planeta.

Muchas Gracias Puente, Sala, Predica Corazón, muchas gracias amado maestro Aium Om, Shilcars, Rasbek, que nos han aportado mucho con su intervención en estas mesas redondas, gracias a cada uno y que la energía nos siga acompañando en este camino que ahora mismo se siente tan lindo, tan fuerte, muchas gracias por la asistencia, besitos, besitos y muchas bendiciones.

ANEXO

RETIRO *ONLINE* MUULASTERIO TSEYOR LOS CASTAÑOS

DOMINGO 11 DE JULIO 2021

INTRODUCCIÓN: EL EQUILIBRIO

Según el Glosario Terminológico de Tseyor es: Todo en el universo necesita balancear las fuerzas encontradas, pues de otra forma entra en un proceso caótico y destructivo. Hay que conseguir este balance entre los elementos en liza, entre los factores duales, entre el yin y el yang, entre el espíritu y la materia, entre el entendimiento y la comprensión, entre la dinámica tridimensional y la adimensional. Cuando alcanzamos un estado mental y emocional de equilibrio, sin desear ni temer nada, estamos en la situación idónea para alcanzar otros niveles más elevados de consciencia. Es un factor esencial para poder transmutar y traspasar nuestra consciencia a lo adimensional. Por eso el objetivo primordial de la vida espiritual es el equilibrio, y en ese sentido hay que atender tanto al trabajo espiritual como a los requerimientos tridimensionales para mantener el equilibrio y no caer en el pensamiento único o en el absolutismo. El equilibrio nos libera de las cargas de oscurantismo y cuando avancemos un paso hacia arriba nos daremos cuenta de la presión de la entropía para impedirlo, y ese impedimento al mismo tiempo nos fortalece si lo aceptamos con sabiduría. El completo equilibrio se consigue cuando nuestra consciencia se transparenta de tal forma que nos sentimos uno en todo. En este estado no

existen diferencias, dispersiones, solamente la nada en el pensamiento y el funcionamiento con plena intuición. Adelante con la Mesa Redonda.

Expone Cálculo Tolteca Pm

4. CÓMO LLEGAR AL PUNTO DE EQUILIBRIO, DONDE UNO TRASCIENDE

“Donde uno se encuentra consigo mismo, su esencia”. Shilcars.

Shilcars

Amigos, muy buenas noches soy Shilcars.

Es un placer estar con vosotros nuevamente. Espero que la velada sea interesante a la vez que productiva. Y en este aspecto, quisiera añadir que podemos ir aprendiendo del amor de la misma forma que el amor aprende de nosotros, porque, en el fondo, es un sistema retroalimentario que indudablemente proporciona una sabiduría que, en un contexto adimensional, repercute en el florecimiento de nuestro espíritu. Sin embargo, también es preciso señalar que no únicamente vamos a aprender a través de lo que aquí se diga, de los debates, o bien del sumario que poco a poco iremos desgranando en ésta y sucesivas etapas, sino que iremos aprendiendo también y asimilando en función de nuestro grado de interiorización. Es importante que sepamos ver más allá de nuestro pensamiento racional, de nuestra mente tridimensional, de nuestros esquemas, porque más allá de todo este conglomerado holístico existe un mundo infinito de percepciones, de objetividad, por cuanto en él se halla la realidad absoluta. Es más, me parece interesante que analicemos la cuestión en base a nuestra propia capacidad de interpretación, porque si bien es un hecho que todo el conocimiento se halla a nuestro alcance, también lo es que nuestra propia capacidad de asimilación necesitará de un aprendizaje. En este aprendizaje se halla la voluntad, el anhelo, el servir a los demás, el conformarnos con lo que la vida cada día nos está dando y en este punto también debemos tener en cuenta que la vida no siempre nos da aquello que pedimos, aquello que creemos necesitar, sino que la vida en su inteligencia infinita nos da aquello que mejor nos puede ayudar en este deambular evolutivo.

Entonces también comprenderemos que las dificultades forman parte de este deambular, de ese caminar hacia el infinito, de ese mundo infinito de percepciones y de realidades, pero que a cada uno de nosotros nos toca un determinado escalafón. Y es bien cierto que este escalafón formará parte de nuestra propia capacidad de asimilación, de un intelecto superior. En realidad, el conocimiento de las cosas tridimensionales con una mente

determinista puede favorecernos en un deambular, en un trabajo físico, en nuestra empresa, en nuestros negocios, en nuestras relaciones sociales. Pero en el fondo esto es una simple excusa para que nos entretengamos en un proceso tridimensional, en un mundo visible, en un mundo adornado por la secuencia egoica para que equilibremos nuestro interior y sea capaz para trasladarse hacia esos otros mundos en los que la conciencia plena se halla sumida en un mar de realidad.

Entonces comprenderemos también que la vida, este transcurrir diario en el que nos parece eterna, por cuanto está medida bajo un parámetro tridimensional, con unas recurrencias que casi siempre terminan en lo mismo, es decir, en la pregunta que el ser humano se hace cuando ya, en una época avanzada de su vida, se pregunta si acaso habrá valido la pena todo el esfuerzo realizado y si en el fondo habrá servido a su propio espíritu en ese camino evolutivo.

Es entonces cuando debemos preguntarnos, no al final sino ahora, en estos momentos y en estos instantes, si realmente nuestra vida vale la pena vivirla de la forma en que la vivimos. Si en realidad estamos conformes con nuestra actual forma de vida, con nuestras necesidades cubiertas, sin una mira más allá del mundo visible, entonces tendremos que convenir que estamos de acuerdo y poca cosa habrá que añadir a ello. Porque el principal objetivo de nuestra existencia aquí en esta tercera dimensión es el respeto por el pleno libre albedrío de cada uno.

Sin embargo, si esa pregunta que nos hacemos algunas veces sobre sí nuestra existencia vale la pena haberla vivido y vivirla y sus consecuencias nos llevan a la conclusión de que no hemos aprovechado convenientemente o adecuadamente ese caudal de energía que nos inunda para favorecer ese camino evolutivo, entonces será el momento de aplicarnos debidamente. Entonces sí que podemos añadir alguna referencia, entonces sí que podemos ayudar a través de nuestras conversaciones Interdimensionales.

Si por el contrario estamos añadiendo a nuestra vida únicamente un control para a la seguridad de nuestras vidas, de nuestro cobijo, de nuestras necesidades materiales, y únicamente nuestra mente está centrada en ello entonces, sencillamente, estaremos perdiendo un precioso tiempo.

Amigos, creo que es el momento de hablar claro, sinceramente, como amigos que en otros lugares adimensionales fuera de este tiempo y espacio hemos dialogado abiertamente y hemos llegado a conclusiones muy interesantes. Amigos pues, sí que os sugiero que hablemos en primer lugar de nuestra existencia aquí ahora y valoremos cada uno de nosotros en

nuestro propio interior si vale la pena vivirla, como la vivimos o en otro caso sí valdría la pena vivirla de otro modo.

- Pienso que este comunicado es la introducción a la apertura en nuestras vidas terrenales, de la auto-observación, el amor y el respeto para nosotros y con todos. Se abre un conocimiento maravilloso de mundos desconocidos y el cómo acceder a ellos.- Luego nuestro hermano Shilcars nos profundiza en los miedos que no nos permiten avanzar, y en cómo el ego hace de las suyas.-

Shilcars

Amigos: sí, entiendo vuestros planteamientos, y también entiendo que existen ciertas dificultades para a llevar a cabo un trabajo diario de introspección, de observación para comprender mucho más a fondo el resultado de nuestra actitud, de nuestras acciones, de nuestra existencia. Sin embargo, también cabe destacar que la vida podremos vivirla más intensamente si nos religamos en nuestro interior a través de nuestro conocimiento interior, observando paulatina y progresivamente como vamos reaccionando ante la ingente entrada de pensamientos que inundan nuestra mente y que veces no nos dejan ver el bosque de nuestro pensamiento interior. Y es porque los momentos de cambio están llegando, han llegado ya. Y habrán ultimado un último requisito cuál es la contemplación. Contemplaremos nuestra existencia como si de un espejo se tratara, hablaremos a través de nosotros mismos, pero, en el fondo, estaremos participando a los demás de ese conocimiento que, en la medida en que nuestro intelecto vaya descubriendo esos resortes ocultos, se irá transparentando hacia una realidad mucho más objetiva. Intentaremos también comprender la reacción ante la ingente información que de alguna manera intenta trastabillar nuestra concordancia, nuestro contexto de interiorización y nuestro estado contemplativo; comprenderemos también el por qué nos asusta el futuro, el por qué nos asustan las enfermedades, la vejez, la ruina etc. etc. Comprenderemos, en el fondo, que estamos invadiendo un espacio material. Sí, digo bien, invadiendo un espacio material físico de tercera dimensión, porque, en el fondo, nosotros todos somos forasteros. No nos pertenece ese lugar aquí y ahora. Es tan sólo un tránsito para recomponer estructuras y mejorar arquetipos mentales ampliándolos. Ese momento es el del examen interior, para comprender a viva voz, esto es, a través de una realidad subjetiva, cuán largo es ese camino, y cuán costoso a la vez, del tránsito espiritual. En ese mundo que estamos ahora podemos llegar a comprender todo el proceso o camino que

nos falta para seguir en ése camino evolutivo. Comprenderemos también nuestra real situación, y es aquí donde hallaremos la comprobación exacta de nuestra ubicación en ese mundo holográfico, pero no para quedarnos eternamente anclados en este pensamiento, sino para arrancarnos definitivamente hacia las estrellas. Estamos hablando de un proceso y tridimensional que nos va a servir para catapultáramos hacia esos mundos por ahora desconocidos por nuestra mente tridimensional. Pero esos mundos desconocidos, lo son por nuestra obcecación en identificarnos plenamente con las historias pasajeras diarias, o en etapas determinadas que se nos acercan a nuestra mente y nos privan de la contemplación de nuestro reflejo interior.

Así pues, en la vida diaria podemos ir añadiendo comprensión. Pero debemos tener en cuenta también que nuestros pensamientos de animadversión, de miedo, de insuficiencia y, a la vez, de oscurantismo, son sólo pasajeros. Y debemos entenderlo porque, una vez superados estos inconvenientes, el mundo se nos abre de par en par y nos ofrece a todos,

sin distinción, el conocimiento interno, el conocimiento de la sabiduría y en él estamos todos incluidos.

- Nuestra zona de confort nos impide mirarnos y avanzar-

Shilcars

Así es. Debemos ir dominando ese ímpetu que nos regala el ego en toda su conformación mental y que, indudablemente, es de preservación, es de protección, es de cobijo. La supervivencia es importante y el miedo juega un papel destacado. Siempre debemos ser cautos, pero tampoco hemos de dejarnos llevar por ese sentimiento de miedo. Hemos de llegar a saber lanzarnos con todo el ímpetu hacia ese infinito mundo desconocido. Ese mundo que empieza a través de nosotros mismos, de nuestro pensamiento, y que abarca todo un concepto holográfico -y con ello me refiero a todo el mundo visible en ese mundo-.

Debemos permanecer atentos y sin miedo. Aunque debemos ser cautos y prudentes, porque existen unas leyes que debemos respetar, porque las mismas están diseñadas para favorecer un contenido egoico una mente y un cuerpo físico que bajo esas leyes actúan en un espacio tridimensional y que luego más tarde deberá asimilar. Y ahí en este punto de asimilación es donde se encuentra la razón exacta de nuestra existencia. Porque en esos mundos superiores adimensionales donde no existe el espacio - tiempo, donde no existe nuestro cuerpo físico y sí nuestro pensamiento, son mundos de confrontación, de comprobación, de análisis, pero no son

mundos de reactivación, de revolución, de asimilación a otros niveles de conciencia. El salto evolutivo debemos realizarlo aquí en base a ese mundo tridimensional, a través de la alquimia, a través de nuestro pensamiento trascendente; pero teniendo en cuenta, además, que deberá existir un completo equilibrio de nuestros dos hemisferios cerebrales, esa cruz simbólica que nos marca el punto exacto en donde nuestro pensamiento deberá ubicarse. Y no estamos hablando de una constante permanencia en un mundo espiritual, en una contemplación constante y perenne, porque eso sería desequilibrio, sino que deberíamos estar siempre en ese infinito mundo desconocido. Ese mundo que empieza a través de nosotros mismos, de nuestro pensamiento, y que abarca todo un concepto holográfico -y con ello me refiero a todo el mundo visible en ese mundo-.

Debemos permanecer atentos y sin miedo. Aunque debemos ser cautos y prudentes, porque existen unas leyes que debemos respetar, porque las mismas están diseñadas para favorecer un contenido egoico una mente y un cuerpo físico que bajo esas leyes actúan en un espacio tridimensional y que luego más tarde deberá asimilar. Y ahí en este punto de asimilación es donde se encuentra la razón exacta de nuestra existencia. Porque en esos mundos superiores adimensionales donde no existe el espacio - tiempo, donde no existe nuestro cuerpo físico y sí nuestro pensamiento, son mundos de confrontación, de comprobación, de análisis, pero no son mundos de reactivación, de revolución, de asimilación a otros niveles de conciencia.

Entonces decimos que el miedo es algo mental, que en realidad no existe y tan sólo existe en nuestro pensamiento. Y así es. En nuestro pensamiento existe todo y también el miedo. Y ese miedo a veces y muchas veces, no nos deja avanzar. Ese miedo a veces se cubre de ilusorios planteamientos: puede ser el cansancio, la impaciencia, el egoísmo, las ganas de triunfar, de ir más aprisa, de querer más. Esas son formas también de miedo oculto, de razonamientos intelectuales que nos privan de un razonamiento objetivo tetradimensional.

Y me preguntaréis por qué estoy insistiendo en ese mundo adimensional, por qué intento llevar la conversación hacia ese paso, hacia ese otro punto que, parece ser, no tiene una lógica determinista y que es difícil de alcanzar, por lo mismo. Y entenderéis fácilmente que, cuando me refiero al mundo a dimensional, me refiero a ese punto imaginario que antes he señalado de los dos caminos horizontal y vertical, porque en ese mismo punto se halla la verdad, se halla la realidad. Y es en ese mismo punto donde encontramos

la objetividad de nuestros pensamientos. Y en ese punto también podemos percibir esas otras realidades.

Estamos hablando de realizaciones. No estamos hablando teóricamente. Estoy diciendo que es posible llegar a ser partícipes directos de esos mundos ultra dimensionales, de esos mundos donde todos nos encontramos muchas, muchísimas veces, y hablamos de todo. Es posible ya ser partícipes directos de esos mundos, como digo, y aprender directamente de ellos de una forma objetiva. Y digo todo esto porque es momento YA de que avancemos rápidamente, porque es el momento, porque nuestras mentes, nuestros cromosomas, nuestro ADN en definitiva está preparado para ello. Debemos apercibirnos del momento actual que vivimos y debemos lanzarnos valientemente, sin miedo. Porque se trata de nuestro futuro espiritual, se trata de nuestro desarrollo anímico, se trata de una activación y ampliación de conciencia.

Expone Un Trato Amable

EL EQUILIBRIO (Monografía *Las Claves del Despertar*)

Estamos absorbidos por este mundo de fantasía e ilusión, estamos sobrecogidos por el miedo y pánico ante las situaciones presentes y nos olvidamos de lo más importante: eL EQUILIBRIO, la paz, la armonía, la alegría. Ahí se produce un sueño de los Sentidos muy profundo y nuestro Espíritu que es quien manda poderosamente toda esta acción de manifestación, nos deja rendirnos ante el sueño, el cansancio. Pero ahora nos está pidiendo a gritos, que despertemos y nos da un tiempo para la reflexión profunda. Este tiempo lleno de oscurantismo, por la necesidad imperiosa del Cambio, de transformación, puede llegar a alterar mucho nuestras mentes. Los Cambios a veces producen dolor, angustia, Inseguridad y muchas dificultades, pero con ello nos transformamos debidamente y así escuchamos los propios dictados del corazón y eso es la Mente Interior Profunda.

Del EQUILIBRIO nace la Comprensión. El hombre necesita romper estructuras mentales anquilosadas, pensamientos caducos y renovarse. Cuando nos extralimitamos en nuestras funciones, estamos perdiendo el Equilibrio, también cuando nos basamos en especulaciones.

Estamos muy influenciados por el medio, y cuando fluyamos con nuestro pensamiento, seamos pacientes y nos autobservemos, encontraremos el Equilibrio y este punto de Equilibrio nos va a situar en la Adimensionalidad.

Debemos dejar la influencia material, para trasladar nuestro pensamiento a

un contexto espiritual. Debemos reconocernos a nosotros mismos, formando parte de este conglomerado, en que la Hermandad es signo de Unión. Debemos participar con los demás el bien común, desapegarnos de miedos de egoísmos, de lujuria, de gula de Impaciencia. Establezcamos en nosotros ese Templo de amor Cósmico, de unión con el Infinito. Se trata de reencontrarnos con nosotros mismos, y en ese punto, hallar la Comprensión, EL EQUILIBRIO y la Paz.

A través de un pensamiento equilibrado nos daremos cuenta, que en nuestro interior anidan grandes capacidades y posibilidades de supervivencias y de adaptación a los nuevos tiempos. Seremos capaces de viajar por el Universo, por el Cosmos Holográfico entero, a través de nuestro pensamiento. Para adquirir un grado de Silencio interior se necesita Autobservación. Debemos aprender a no pensar, porque en su lugar, hemos de Fluir el pensamiento, es decir, no ponerle trabas y así alcanzar cotas de pensamiento creativo. Iremos a situarnos en un punto de pensamiento, en el que no pensemos y la base es despojarnos del miedo como Ego que es. Nos debemos aliar con nuestro propio pensamiento. El estado de no pensar, nos produce la plenitud. Por medio del Equilibrio físico y mental debemos ser conscientes de que estamos en paz. La nada del pensamiento es el equilibrio completo de dicho pensamiento, es ese punto en el que la tridimensionalidad se equilibra con el mundo invisible, con el mundo Adimensional y entonces el pensamiento Consciente se traslada a otros mundos de Luz y Color. El equilibrio es desapego, desprendimiento, Amistad, Unidad, Humildad, Amor. El equilibrio es todo, debemos vivir en armonía y mantener el equilibrio y amor. Porque el amor mueve determinadas energías, que hacen que el individuo empiece a fluir y así se equilibra y allí encontraremos la síntesis. El equilibrio es necesario en el mundo de la Dualidad, en que siempre hay dos factores enfrentados y a la vez complementarios. El equilibrio se manifiesta en diversos sentidos: Entre la razón subjetiva y la razón objetiva. Entre el intelecto y la intuición. Entre el Yo absoluto y el Yo temporal. Entre la tridimensionalidad y la adimensionalidad. El punto de equilibrio nos permite Transcender, Transmutar y llegar a un plano superior de Consciencia.

UN TRATO AMABLE LA PM

Casa TEYOR MAQUEHUE

Expone Junto A Ti La Pm

https://tseyor.org/noticias/comunicados/517-el-amor-se-establece-

cuando-hay-un-completo-equilibrio.html

517. EL AMOR SE ESTABLECE CUANDO HAY UN COMPLETO EQUILIBRIO

Anhelé estar en esta mesa trabajando y compartiendo este tema porque en mi vida ha sido mi si no. Desde que soy niña percibía que cualquier situación externa o interna me desequilibraba y me llevaba a perder mi paz interior, mi alegría, mi confianza, mi seguridad… Al principio y durante muchos años no sabía lo que ocurría y simplemente me daba cuenta que en un instante pasaba de la alegría a la tristeza, de la confianza a la desconfianza, de la seguridad a la inseguridad, de la tranquilidad a la intranquilidad,… en unas ocasiones el desequilibrio llegaba por un simple pensamiento, en otras por una emoción, a veces por un gesto o una frase de otra persona que de alguna forma impactaba en mí y provocaba ese cambio, esa reacción… durante muchos años no entendía lo que ocurría y tampoco sabía lo que podía hacer para cambiar eso asique sufrí mucho por anhelar cambiar eso y no saber cómo hacerlo asique lo que ocurrió es que comencé a rechazar esa parte de mí que por otro lado veía me hacía vulnerable asique comencé a ponerme corazas y no mostrar eso que veía como una debilidad asique aislarme resultaba ser la mejor solución a mi problema y curiosamente fue la solución porque en el silencio y en la quietud llegaba a mí el equilibrio y es así que desde muy pequeña y sin saber lo que hacía comencé a meditar.

Pasé toda una vida donde esa era mi única herramienta para encontrar ese equilibrio pero al llegar a Tseyor y empezar a comprender más sobre la dualidad, sobre los espejos, sobre ese caminar al filo de la navaja tuve el valor y la fuerza para poder comenzar a profundizar en todas esas experiencias que me llevaban al desequilibrio y a perder mi paz interior. Tseyor me dio la posibilidad de comenzar a trabajar ese equilibrio desde la autoobservación y la no identificación, me ayudó a valorar y agradecer todas las experiencias que la vida me ponía para poder estar bien y en equilibrio sin importar lo que ocurriera dentro y fuera de mi asique es por eso que hoy me siento muy feliz y agradecida de poder compartir lo poquito que he aprendido del equilibrio pero que en mi vida diaria me resulta de gran utilidad.

En la primavera del 2020 durante el confinamiento comencé un proceso de cierre de círculos y de trasmutación muy intenso y el dolor apareció en mi cuerpo de manera muy intensa y diaria asique en una extrapolación al templo de los sabios de Mazatlan pedí una herramienta que me ayudara en aquel momento y os voy a compartir algo que los sabios del templo me regalaron y utilizo cada día para estar en equilibrio. En aquella extrapolación los sabios del templo me llevaron a una sala y me mostraron un trabajo para

relajar mi mente y mi cuerpo. El trabajo consistía simplemente en poner música clásica y sin mente, en atención plena a mi cuerpo y a mi respiración fluir con la música permitiendo que mi cuerpo se moviera siendo consciente de cada movimiento, de las sensaciones de tensión y relajación, dejando que con mi respiración se liberara cada dolor que había en él. El movimiento que surge de mi es espontaneo, libre, fluido, suave, consciente, sutil. La sensación que tengo al hacer este taller de auto sanación es que estoy en un estado contemplativo en movimiento, es como cuando observamos un atardecer aunque en este caso simplemente observo al que observa moverse. Antes de comenzar a realizar esta práctica me pongo delante de nuestro sello, pido mi testo, realizo el mantra y pido al pulsar sanador de Tseyor que me ayude a equilibrarme. Lo que ocurre después es muy mágico, mi mente y mi cuerpo se equilibran y al terminarlo me encuentro en un estado de mucha paz, alegría, armonía, equilibrio y lo comparto hoy para que no os creáis nada y quien anhele lo experimente.

Otro de los motivos por los que elegí participar en esta mesa del equilibrio es porque en la última referencia a mi nombre simbólico Junto a Ti La Pm una de las cosas que me dijo Shilcars fue “mantente en equilibrio, vienen tiempos complicados, el medio no os lo va a poner fácil y lo vais a necesitar”. Ese EQUILIBRIO quedó resonando muy fuerte en mí y me ayudó a tomar conciencia de lo importante que es estar en equilibrio para hacer nuestro trabajo como Muul Águila GTI de Tseyor asique decidí darle prioridad al trabajo del equilibrio en mí y me vine al Muulasterio de La Libélula donde estoy ahora para hacer aquí este trabajo interior.

Referencia HHMM: Espejos – Observadores

Exposición Junto a Ti La Pm: En mi experiencia los espejos me llevan al desequilibrio, cuando estoy sola, en silencio, en quietud, en recogimiento el equilibrio resulta sencillo. Fui dándome cuenta que era el trabajo de los espejos el verdadero trabajo espiritual y el que nos ayuda al despertar porque en aislamiento no hay reflejo y no hay reacción. La única forma en la que consigo estar en equilibrio cuando estoy ante los espejos que se producen en relación con los otros que nos muestran siempre lo que está dentro de nosotros es poniendo distancia del personaje que está actuando en ese momento en esta obra de teatro que es una ilusión, viéndome a mí misma desde una posición de observadora de la que observa y en ese lugar puedo mantenerme en equilibrio sin identificación y desde ahí ver con más claridad y darme cuenta de los funcionamientos y juegos de los egos.

Exposición Junto a Ti La Pm: Los HHMM nos recuerdan que todo es vibración y cuando estamos en equilibrio somos capaces de percibir todo lo que hay

a nuestro alrededor tanto lo visible como lo invisible y sutil. En mi experiencia cuando estoy en equilibrio me siento en unidad con todo. He experimentado instantes en los que al estar en equilibrio he podido ver en mí el amor, la bondad, la comprensión, la compasión y he podido mirar al otro con amor, con bondad, con comprensión, con compasión experimentando una sensación de unidad y plenitud que no se puede explicar con palabras.

Exposición Junto a Ti La Pm: Los HHMM nos dicen que cuando estamos en equilibrio tenemos acceso a más conocimiento y comprensión. Recuerdo la primera vez que practiqué de manera intuitiva la telepatía con un gatito y al día siguiente los HHMM nos hablaron de la telepatía. Esa experiencia ocurrió después de un paseo en la naturaleza donde iba escuchando meditaciones de Tseyor. En mi opinión cuando estamos en ese estado de equilibrio el conocimiento que no es de este mundo aparece de forma espontánea sin buscarlo y sin desearlo.

Referencia HHMM: "¿qué significa amor? Amor no es nada, no está en ningún vocabulario, ni apéndice, ni en regla alguna, ni incluso en la alta matemática. El amor no está en ninguna parte. Pero el amor es y se establece cuando hay un completo equilibrio." Noiwanak

Exposición Junto a Ti La Pm: Siempre he pensado que vine a este mundo a conocer el amor verdadero, siempre lo he buscado y perseguido sin encontrarlo hasta que un buen dia agotada, triste, frustrada, desesperada, desilusionada, decepcionada me di la vuela y me dije a mi misma que el amor estaba en mí y que comenzaría a buscarlo en mí, dentro de mí y en ese momento de manera mágica Tseyor llegó a mi vida. En los 4 años que llevo en Tseyor voy dándome cuenta que somos amor y que él siempre está en nosotros cuando estamos bien en nosotros sin importar lo que ocurra a nuestro alrededor y comprendí que estar en equilibrio nos permite estar en el ser que ya es amor.

Referencia HHMM: "La piedra es amor, la naturaleza en sí es amor, el cosmos entero es amor. Y la piedra, la naturaleza, el cosmos entero actúan porque así se establece en su génesis. La piedra, claro está, no quiere ni desea ser un fruto, ni la naturaleza ser un humano, ni el cosmos un gigante. Todo se limita a ser. Y precisamente porque se limita a ser y en ello, y en ese estado, se circunscribe el equilibrio, aparece el amor. Por lo tanto el amor no es pensado, no es deseado. El amor es, sencillamente, cuando existe el equilibrio y el no deseo." Noiwanak

Exposición Junto a Ti La Pm: Me crie en una familia tradicional donde el trato entre mujeres y hombres era diferente así que desde niña pensaba que la

vida de los hombre era más fácil porque veía que eran más libres, les daban más libertad, menos responsabilidad en cuanto a colaborar en las tareas de la casa, etc… comencé a rechazar mi feminidad y a no amar esa parte de mí, a no reconocerla. Gracias a la autoobservación pude darme cuenta de la no aceptación de mi naturaleza, del deseo de querer ser otra cosa que no era y viví siempre en conflicto con eso hasta que comencé a observar la naturaleza donde no hay comparación ni deseo y es ahí que pude comenzar mirarme con otros ojos que creo son los ojos del corazón, donde pude comenzar a aceptarme tal cual soy y pude amarme sin querer cambiar nada, sin querer ser otra cosa.

"…en la raza humana de este nivel, en el planeta Tierra y en muchos otros infinitos mundos también de conformación dual, se tiene la oportunidad a través de una modificación genética, de una alteración, de un "accidente", entre comillas, que ha sucedido, se tiene la oportunidad digo de avanzar por la escala evolutiva dual y, manteniendo el equilibrio, alcanzar la iluminación, la individualidad absoluta y el conocimiento o consciencia propio para a su vez retroalimentar a todo el conjunto cósmico, holográfico cuántico." Noiwanak

Exposición Junto a Ti La Pm: Antes de entrar a Tseyor ya hacía mi trabajo espiritual pero nunca había pensado en la iluminación como un anhelo, simplemente pensaba en conocerme a mí misma para comprenderme a mí y comprender a los otros. Un mes antes de que Tseyor apareciera en mi vida me di cuenta que anhelaba la iluminación para no volver más a esta tierra, entendía que si me iluminaba es que ya habría hecho todo el trabajo aquí y ya no tendría que volver. Causalmente un mes después apareció Tseyor en mi vida y me encontré en el Muulasterio de la Libélula realizando el curso holístico de Tseyor y leyendo las monografías de Tseyor y los comunicados ya pude ir comprendiendo todo de esa sincronía, no era casualidad que Tseyor llegara a mi vida y comprendí también que el equilibrio era la clave para esa iluminación tan anhelada en mí.

"Porque en el fondo, habiéndose constituido todo a través de la micropartícula siendo, todos, un conjunto energético, abocándonos a un final en el que se registrará la unidad, los atlantes, los seres que piensan que piensan de todo el universo, van a tener la oportunidad de llegar a la unidad, a través del equilibrio, para conformarse como una individualidad.

Reflexionad en estas palabras, con estos conceptos, porque abrirá mucho más si cabe vuestro conocimiento e idea del cosmos y, por ende, el reconocimiento de todos vosotros aceptando la diversidad.

Comprendiendo que todos somos hermanos, y ahí está la verdadera cuestión que estamos tratando.” Noiwanak

Exposición Junto a Ti La Pm: Cuando estoy en equilibrio percibo la unidad con todo y con todos aceptando todo de mí y de los otros sin querer cambiar nada. En esos momento no hay pensamiento, no hay pasado, no hay futuro y aparece una sensación de plenitud, humildad y amor muy difícil de expresar con palabras pero que seguro todos en algún momento aunque solo haya sido un instante lo hemos experimentado y por eso estamos hoy aquí juntos.

Para terminar, comparto una extrapolación que hice ayer en las meditaciones del Muulasterio de La Libélula

10/07/2021 Extrapolación a Agguniom: Fui a la nave a recoger a mi réplica y juntas nos fuimos a Agguniom. Vi una ciudad hermosa. Me encontré con Shilcars y la pedí referencias sobre el equilibrio. Puso ante mí una cuerda de equilibrista y me dijo camina y experimentarlo. Me vino que el equilibrio está en la ausencia de miro, en la confianza, en el no pensamiento, en el presente eterno sin pasado ni futuro, en el aquí y ahora sin pensamiento siempre hay equilibrio.

Gracias por vuestra escucha paciente y humilde amados hermanitos y hermanitas,

Junto a Ti La Pm

Expone Liceo

Andando por Granada, en meditación, me hice la siguiente pregunta:

¿Qué es equilibrio?... Y a mi mente vinieron palabras, como silencio, paz, autoobservación, desapego, transmutación, consciencia, Amor.

¿Qué es para mí equilibrio? Aceptarme tal cual soy con mi cara pura, limpia transparente, y la otra cara oscura, negra.

¿Que veo de mí?... Solo veo mis defectos.

¿Solo veo mis defectos?... Está respuesta me hizo reflexionar…

¿Y mis virtudes? Sí, algo encontré… Poco… ja, ja, ja…, es broma.

En esos momentos fui consciente de que algo iba mal. Cuando no vemos las dos caras perfectamente, con la misma rapidez, no hay equilibrio.

Somos duales, y en nosotras y vosotros tenemos los opuestos en la misma proporción.

Bueno/no tan bueno, tolerante/intolerante, alegría/tristeza, paciencia/impaciencia… etc., etc.

Ah, pero solo vemos esa cara que no queremos ser, por eso cuando en nuestro trabajo espiritual comenzamos con el reconocimiento, al comienzo nos da miedo…, nos asustamos de nosotras mismas, de nuestro ego, pero el reconocimiento es para equilibrarnos.

Si solo vemos una parte es porque nos posicionamos en ella y no vemos la otra cara, estamos en desequilibrio. Tenemos que aceptarnos tal cual somos, con nuestras virtudes y nuestros defectos. Y cuando llegamos a este pensamiento, ¡ya hemos hecho nuestro trabajo! NO.

¿Cómo estar en equilibrio?

En primer lugar, manteniéndonos en silencio interior, que no es lo mismo que alejado del exterior; evitando extralimitarnos en nuestras funciones, no especular, suponer, juzgar, no permitir sentimientos de odio, ira, etc.

Este posicionamiento nos desequilibra, y en desequilibrio pasamos de una cara de la moneda a la otra, es decir, de un extremo al otro. Por lo tanto, si facilitamos la hermandad, la unión personal de nuestra mente y psicología y la unión con los demás, si nos reconocemos, nos reencontramos con nosotras mismas, con vosotros…, en ese punto se halla la comprensión, el equilibrio y la paz, dejando que nuestro pensamiento fluya, porque cuando el ser humano consigue el equilibrio completo y lo puede alcanzar en cualquier momento, ese estado inunda nuestro ser, nos transporta al universo, nos hace sentir que somos más que este cuerpo...

Sentimos que no se limita nuestro ser… La energía que somos se expande por todos los lugares…, somos unidad con todo lo que hay a nuestro alrededor, somos alegría, felicidad inmensa, plenitud… Es algo tan grande lo que se produce en nuestra mente ¡qué no sabemos explicarlo!

Pero sí sabemos identificarla cuando la sentimos. Incluso cuando alguien intenta explicarnos esos momentos de iluminación, lo comprendemos. En esos momentos estamos en equilibrio, en completo equilibrio, y también sabemos que en esos momentos, en esos instantes estamos aquí, estamos allí, en cualquier lugar del universo…

Y esa es la magia…, podemos viajar por todo el cosmos holográfico entero a través de nuestro pensamiento. Podemos situarnos en diferentes puntos del espacio y ser conscientes de nuestras capacidades, de las posibilidades que tenemos, para qué estamos aquí, en estos tiempos, y ser conscientes que vinimos de las estrellas para poder ayudar a los autóctonos. Nada más. Gracias por escucharme.

Os he descrito, como trabajo, andando y dialogando con mi réplica en mente en blanco. Luego me siento y la escritura fluye con facilidad

Expone Patrón Marino

Bueno en este comunicado el 1040 un completo silencio interior significa equilibrio, entiendo que nos está hablando sobre nuestra forma de actuar de acuerdo a nuestro baksaj, creencias; esa forma de actuar, que ha estado presente en toda la humanidad, esos conocimientos, enseñanzas y aprendizaje en el hogar.

Dónde se ha formado digamos unas reglas de unas costumbres de actuar, en relación a las dependencias de nuestros congéneres para satisfacer las necesidades entre comillas o reales de nuestros allegados.

Bueno es una forma de actuar, movida muchas veces por acciones subjetivas, entonces tenemos que ir cambiando a una forma de actuar más consciente, donde impere la manifestación de nuestra conciencia y actuemos movidos realmente por un acto que provenga de nuestro corazón, realmente que sienta desde su corazón que lo tiene que hacer.

En este comunicado, hace referencia a cómo llegar o tener ese acceso que nos permitan resolver las situaciones de la vida, nos invita a tener una vida equilibrada en armonía, para que de esa manera podamos actuar con más conciencia ante las situaciones de cada día.

También nos dice que en realidad tendríamos que manifestarnos de forma más espontánea, intuitiva, incluso con algunas dosis de magia y esto cómo se va a conseguir, pues con una vida ordenada emocionalmente, una vida ordenada física tridimensionalmente, donde haya un Equilibrio.

Que en equilibrio, podremos ir elevando vuestra vibración pero claro para eso hace falta que no tengamos una vida desequilibrada donde amontonemos mucho trabajo la 3D, ya que eso nos lleva a la dispersión y entonces tenemos que empezar a decir basta a todas esas situaciones.

Entonces desde esa reflexión, ver cómo podemos llegar a ese equilibrio, tenemos que aprender a tener una vida ordenada guardando nuestra fuerza, nuestra energía, usando cada vez más la autobservación, la comprensión, el reconocimiento de lo que llevamos interiormente; a partir de ahí vamos a ir alcanzando cada vez más cotas de un silencio más tiempo y un silencio cada vez más profundo para ello.

Cómo se ha dicho, necesitamos una vida siempre ordenada equilibrada y esto nos va a permitir también no herir susceptibilidades cuando nos

relacionamos con las distintas personas, familiares, etcétera. Actuar de forma ponderada y cuando tengamos que tomar decisiones darle prioridad siempre a la acción de nuestra conciencia, haciéndolo de esta manera, sabremos de que no se produce un error o digamos un producto final erróneo, sino que esa acción de la conciencia hará digamos se habrá un circulo y se cierra.

Para eso tenemos que mirar de hacer ese esfuerzo y a veces es lo más difícil, pero qué es lo que al final es lo que le va a dar una validez, una haber hecho lo correcto en las circunstancias que nos ha tocado vivir en un principio cuando hemos abordado esa situación de forma clara sincera transparente de la forma que el ser guiados por la conciencia, puede ser que en un principio no se entiendan y se rechace pero no vamos a darle la mayor importancia, porque seguramente que con el tiempo y cuando esas personas estén más sosegada, más reflexivas, puedan llegar a ese silencio interior y comprendan mejor esa circunstancia, porque se solucionó, porque se resolvió de esa manera, que en un principio no se estaba de acuerdo.

Y en definitiva pues nos está hablando sobre todo de que, teniendo una vida equilibrada y en armonía, podemos dar de sí, todo lo mejor que llevamos y podemos no solo dar lo mejor, sino que podemos incrementar esos espacios, ese tiempo para ir subiendo en nuestro despertar, porque iremos teniendo una vida más ordenada, una vida donde vamos a aprender a discernir lo que necesitamos para nuestro desarrollo y para ser más eficientes en cualquier sitio donde nos encontremos.

GALERÍA DE IMÁGENES

¡TODAS Y TODOS SEAN
BIENVENIDOS!
PRIMER ANIVERSARIO
MUULASTERIO
TSEYOR
LOS CASTAÑOS
9 , 10 y 11 julio 2021
HORARIOS:

1128. NO PERDER PASADAS EN EL TEJIDO DEL MANTO PROTECTOR

Rasbek

Colegas, soy Rasbek.

Sala

Bienvenido, Rasbek, te estábamos esperando.

Rasbek

Estaba también esperando el momento oportuno para intervenir. Francamente vuestras intervenciones han sido muy interesantes, y muy especialmente cuando habéis estado relatando vuestras experiencias interdimensionales, objeto de la extrapolación llevada a cabo.

Creo que es momento ya de que os concienciéis de que esto va en serio, de que no perdáis pasadas: la aguja va de un lado a otro tejiendo, pasando el hilo, y ella no para. Pero es obvio que esa aguja necesitará del hilo continuamente para ir tejiendo.

Porque la aguja puede ir de un lado a otro, pero si no tiene el hilo correspondiente poco tejido va a llevarse a cabo, en ese imaginario telar que es el proceso que estamos llevando a efecto en Tseyor, en relación al Plan Cósmico.

Ello quiere decir que es importante que el movimiento se registre constantemente, sin parar, noche y día. No existe el tiempo ni el espacio, en el sentido de barreras que puedan frenar el desarrollo de un Plan Cósmico para la Tierra.

Tampoco es el momento de descansar alegremente, apaciblemente, viéndolas venir. Sino que, como digo, habremos de llevar consigo el hilo correspondiente para que la aguja de ese telar, que continuamente está tejiendo el manto protector en Tseyor, en ese penúltimo paso para llegar al *Ich* de la realidad de los mundos, pueda llevarse a cabo sin ningún roto, sin ningún parón, sin ninguna otra dificultad que la propia del trabajo que se lleva a efecto en un planteamiento 3D como el presente.

Así que, amigos, amigas, hermanos y hermanas, no es ilusión lo que estáis viviendo, en un sentido de irreal. Es todo real, y ahí está la cuestión, es todo real y parece ilusión. Y lógicamente la mente adornada y coadyuvada por el poderoso ego, quiere entender que es ilusión, que no hay nada real bajo ese manto protector, que todo se ha de producir por un pensamiento puramente intelectual, que la mente es dueña y señora de todo el mundo, de todo el universo, y aquí no cabe ni un ápice de magia.

Esto es lo que pretende darnos a entender la mente, por medio de nuestro ego, nuestro pensamiento, nuestro propio pensamiento intrascendente, subjetivo, con muy buenas intenciones, muy preparado, muy bien adornado, pero insuficiente para entender otro proceso mucho más elevado, en otro nivel de consciencia.

Claro, todo ello puede parecer un imposible, y más cuando los proyectos empiezan tan tímidamente, como tiene que ser, porque todo gran proyecto empieza desde lo más sencillo, de lo más humilde. Incluso diría desde lo más pobre.

Digamos que todo nace a modo de un pesebre, en el que nadie apostaría por un futuro o más bien un negro futuro, con perspectivas poco claras. Y ahí es donde empieza la verdadera realidad, desde lo más pequeño, desde lo más sencillo, desde lo más humilde, ahí se genera la grandiosidad del universo.

Porque, en definitiva, el universo en sí es una pequeña mota de polvo, microscópica, apenas es nada, por no decir inclusive nada. Pero a cambio nos ofrece toda esa magnificencia, toda esa posibilidad de aprendizaje, de conocimiento, de transformación.

Parece una paradoja, y además es que lo es, pero una paradoja que se vuelve realidad cuando presionamos el punto adecuado como para que lo sea. Y cuando dejamos de presionar en ese punto, volvemos otra vez a la irrealidad, a la ficción, al ilusionismo, a la elucubración.

Cuando volvemos a presionar, eso es, volvemos a enfilar ese camino de los 7 pasos[20], y lo hacemos con verdadera vocación, nos damos cuenta que existe la realidad. Y que esa realidad, no siendo nada, está adornada de magia, y con dicha magia es todo posible y se hace todo posible. Y ahí, poco a poco, vamos comprendiendo el juego.

Los despiertos, todos aquellos y aquellas que no se conforman con lo que ven, sino que intuyen que hay algo más que no ven, empiezan a trabajar en ello y a descubrir parcelas dentro de un absoluto oscurantismo inicial. Y empiezan a darse cuenta de que en la medida que van presionando, descubren que hay algo más siempre, a la espera de ser descubierto. Y esta es la verdadera magia de la existencia 3D.

Este es el motivo por el cual estáis y estamos todos aquí, para descubrir. Para descubrir constantemente que no existe una meta, sino que es un camino infinito por recorrer, que nos lleva al *Ich*. Pero incluso el propio *Ich* es una meta más que cubrir, para continuar hacia delante, hacia ese descubrimiento o autodescubrimiento. Es un sin parar.

Claro, el telar sigue funcionando, las agujas se van retroalimentando de hilos, de materia, de energía, y lo hacen con más vibración, con más ímpetu. Y el tejido cada vez es más amplio, más bello, más perfecto.

Cada pasada es un nuevo integrante que se incorpora en ese tejido en forma de esfera, conformando un gran y maravilloso puzle, que lo conforma también su real denominación como nombre simbólico.

Así, con estos nombres simbólicos que adornan ese tupido manto protector, ya pronto para escalar la cima del *Ich*, ha habido y se han producido tres fases: la fase 0, en el que nada existía, por lo tanto, diríamos que es 0, es nada, para dar paso, mediante ese conocido fractal, al 1, y a través del 1 y el 0, y el 0 y el 1, se ha ido tejiendo una serie de elementos que conforman ese hilo conductor y protector.

Y en esa primera fase del 1, se ha establecido una base de funcionamiento, digamos los nombres simbólicos tal cual.

Seguidamente se ha producido una segunda fase, y se ha creído oportuno incorporar al nombre la denominación de PM, que todos sabéis lo que significa.

Y una tercera fase, que entendéis ya es la fase LA. Esa tercera entrega de elementos, en conjunto están vibrando bajo la nota característica La, que es la que conjuga el verbo del Universo completo.

---

[20] Los 7 pasos son *Beh, Sayab, Tseek, Suut, Kat, Oksah, Ich*.

Así, en estas tres fases de nombres simbólicos se ha constituido una estructura organizativa, ergonómica, para facilitar el buen funcionamiento de ese pensamiento trascendente, que viene dado por el compromiso, que en su momento ha contraído este conjunto tseyoriano.

Y que indiscutiblemente se reconoce en todo el mundo, en todo este planeta, por sus nombres simbólicos, muy característicos, muy de estar por casa, para entendernos, muy sencillos, pero de una grandiosidad aplastante. Adornados también, muchos de ellos, por el LA y por el PM, que en definitiva es el conjunto que está registrándose ahora mismo en este proceso de tseyorianos avanzando hacia el *Ich, c*on todo ese bagaje de elementos cuyo origen lo ha sido ese compromiso en el *Mundo de la eterna felicidad,* ¡ah, qué mundo más maravilloso y fantástico!

Todos hemos estado allí. Desengañémonos, amigos, amigas, todos provenimos de ese mundo fantástico, de ese *Mundo de la eterna juventud*. Y todos aquí podemos reconocernos, todos los que disponemos de nombre simbólico, todos, procedemos del mismo punto, del mismo lugar.

Y la simbiosis hace posible también que los que no proceden de ese mismo lugar se contagien de esa misma energía, se fundan en la Unidad y ya no puedan distinguirse, ya puedan llegar a entender y comprender, y a no desligarse o discriminarse o autodiscriminarse de ese *Mundo de la eterna felicidad*, porque conforman también la Unidad tseyoriana.

Con todo ese bagaje de funcionamiento, con toda la magia que ello representa, ya es hora os deis cuenta de que el mensaje que ha de llevarse a cabo no tiene nada que ver con el mensaje habitual, con las consignas o doctrinas que puedan dimanar de un proceso intelectual o de asentamiento básico. O de necesidad para culminar un proceso llamado de pastoreo.

No, nada de eso, se trata de romper con todos esos esquemas tradicionalistas, pero romper pacíficamente, pero romper, insisto, de forma que uno sea consciente de que dicho rompimiento es necesario.

Es como romper la hucha de fango en la que depositamos nuestros ahorros, y disfrutar de ellos, pero no para malgastarlos, sino para emplearlos debidamente en un proceso retroalimentario.

Rompemos nuestra hucha para, con el correspondiente líquido energético que se halla en el mismo, de nuestro ahorro hasta ahora mismo, emplearlo en lubricar aquellas partes tan necesarias del conjunto tseyoriano retroalimentándolo.

Ello quiere decir que ya es hora de romper, con ese rompimiento al que me refiero, y entregar todo ese líquido regenerador al conjunto humano diciendo a todos que es magia, y que todo es mágico.

Que ese mundo es mágico también, y como tal puede modificarse, puede mejorarse, ¡y tanto que sí!, y puede llegar a producir dicha magia el verdadero autodescubrimiento, la paz, la alegría, la hermandad.

En definitiva, lo que se busca, lo que se pretende anhelantemente, es la instauración de las sociedades armónicas, previo el paso, indiscutible y necesario, del rayo sincronizador. Como rompedor, así mismo, de esa gran hucha que todos habremos tenido en cuenta y alimentado, durante todos estos años de oscurantismo.

Y el rayo sincronizador la va a romper, para que la energía contenida en ella pueda distribuirse equitativamente y favorecer el reencuentro.

Claro, todo ello puede significar una fantasía para aquellas mentes que nada conocen, que nada comprenden, que nada entienden, porque no quieren apenas ni entender, pero así es.

Aunque no vamos a ir por las calles tocando el tambor o lanzando gritos a diestro y siniestro, o llamar puerta por puerta. No, cada uno habrá de recibir el aviso en su momento. Cada uno lo recibe, desde luego, y se le otorga el nombre simbólico como reconocimiento. A partir de ahí es libre para hacer o deshacer, para entrar o salir, para decir sí o no. Pero ya ha recibido la información.

Cuando el elemento ha recibido el nombre simbólico, quiere decir que se le ha dado porque indiscutiblemente procede de donde procede. Procede del *Mundo de la eterna juventud* y ahora se le ha llamado para que colabore, para que ponga o arrime el hombro, para que trabaje codo con codo. Si es así que lo quiere, lo anhela, libremente.

Ya en el *Mundo de la eterna juventud*, después de la invitación del pequeño Christian, que inundó a todos de esa luz única y patente, pidiendo ese compromiso, justo en el momento en que el pequeño Christian se fue, y os dejó a solas en ese *Mundo de la eterna juventud*, todos empezasteis a pensar que habíais aceptado un compromiso, pero que ese compromiso no era fácil, no iba a ser fácil, y lo intuíais.

Verdaderamente estabais convencidos de haber aceptado un compromiso, que habíais de hacerlo, pero tampoco valorado el esfuerzo que había de ser necesario.

Y empezaron las primeras incógnitas, las dudas, y muchas voces disonantes que se arrepentían en un principio del compromiso que habían adquirido.

En un primer momento, se decidió, por parte de todos los asistentes, que se iniciara una ronda de conversaciones con Seiph Sénior, a ver cómo podía enfocarse tal cuestión. Porque eso era en definitiva lo que se había trasladado a ese conjunto, y a esa tríada conformada por Joseph, Mary y Magda.

¿Cómo podía solventarse un tema tan difícil?

Se pedía, en este caso a vosotros todos, que aterrizarais en un planeta en el que habríais de estar "ciegos" completamente.

Habríais de empezar un proceso sin ninguna preparación, sin ningún conocimiento.

Y, muy por encima de todo, y sobre todo también, no emplear la magia.

Porque lo que se llevaba a cabo no era una transformación de un hábitat planetario habitual, sino de propiciar el alumbramiento de un programa, de un proyecto, cual era el de los autóctonos, y que de alguna manera había de procederse con todas las capacidades disponibles en el planeta, pero no de la mente atlante.

Así, amigos, amigas, en este procedimiento, Seiph Sénior dio parte de la consigna y a ella se atuvieron todas las mentes y la aceptaron. Y expusieron que verdaderamente habían de llegar aquí, en este planeta, sin ningún otro conocimiento que el propio que se generase del sistema adeneístico y cromosómico, de la propia especialización. Y ahí estaba la dificultad.

Ahí radica la dificultad, es obvio, pero ahí estamos. Sin embargo, va despuntando, y vuestras neuronas van apuntando certeramente hacia esa diana que es la de la combinación alternativa del movimiento continuo.

Y van descubriendo que es posible la alternancia, van descubriendo que es posible utilizar los mecanismos 3D y, al mismo tiempo, ir alumbrando parcelas de oscurantismo mediante el acceso al mundo de las ideas, a la realidad de los mundos. Haciendo y dando paso, alternativamente, a los dos mundos, y esta es verdaderamente la cuestión.

Esta era verdaderamente la cuestión: demostrar que es posible, empezando desde cero, desde lo más humilde, desde lo más sencillo, desde

lo más pobre, descubrir la magnificencia de la mente humana puesta al servicio de la hermandad, del entregar sin esperar nada a cambio.

Y de que es posible, y se atisba en el horizonte, de que ello es así, que la civilización actual pueda disfrutar plenamente de las sociedades armónicas.

Sabiendo, de antemano, que todo este proceso va a ser difícil, y que va a haber dificultades y muchas, y las hay. Pero el hombre y la mujer inteligentes saben que el objetivo está marcado y que no hay otro paso a seguir que este: escalar la montaña Muul para, desde su cúspide, divisar un nuevo mundo, la realidad de los mundos, alternativamente, claro está.

Sin perjuicio ni afectación ni interferencia hacia este mundo 3D lógico, sin perturbarlo siquiera, pero únicamente haciendo acopio de esa energía interior que os permite navegar por el espacio mental con la extrapolación. Y nada más.

Eso es lo difícil, y eso será lo que habréis de tener siempre en cuenta, que a pesar de vuestro "poder", entre comillas, a pesar de la gran capacidad que anidará, porque este es el objetivo, en vuestras mentes, la cantidad de energía que desarrollaréis, las posibilidades de trabajar en el tiempo y el espacio, y de ir hacia el pasado y al futuro, desde el presente, desde este presente eterno, a pesar de todo ello, y a pesar de todas las dificultades con las que os encontraréis, nunca emplearéis la magia para defenderos, en todo caso la emplearéis para defender a los demás, sin esperar nada a cambio.

Muy bien, habrá procesos en los que la invisibilidad será necesaria, y por lo tanto habréis de emplearla. La teletransportación será muy importante, el contacto con las interdimensiones también lo será, y lo es, como podéis apreciar ya en esos primeros intercambios en los que estáis demostrando que ello es posible.

Todo llegará, amigos, amigas, hermanos y hermanas, pero llegará únicamente en aquellas mentes sinceras, que sepan que están aquí para ese fin y objetivo, que se dan cuenta que este es realmente el camino a seguir.

Sí, y que además habrán de sortear las influencias de los cantos de sirena, las tentaciones, la vida generosa, las prebendas, la riqueza en muchos casos. Sabiendo que a todo eso habrán de renunciar, porque para avanzar por ese camino sin camino, la carga ha de ser cero, el ego ha de estar ausente para la extrapolación.

Cuando extrapolamos nuestro pensamiento lo hacemos puramente por consciencia, pero no hay un ápice de ego, porque el ego lo único que hace es atrapar.

Por eso para avanzar hacia ese camino de las sociedades armónicas, únicamente se necesita desapego, equilibrio, mucha paciencia, y sobre todo humildad.

Amados hermanos y hermanas, os mando mi bendición y el saludo afectuoso de los miembros de la base, aquí en Mazatlán, y del Consejo de Sabios, que también colaboran en la divulgación de este mensaje crístico, a través de la ayuda que vosotros mismos les prestáis.

Amor, Rasbek.

Sala

Gracias, Rasbek, gracias por este comunicado tan bello, y gracias también al Consejo de Sabios de la Base de Mazatlán. Gracias a toda la Confederación, ha sido, de verdad, un comunicado precioso.

Síntesis La Pm

Gracias, Rasbek, por este hermoso comunicado que nos has dado en el día de hoy. Aquí hay una pregunta y vamos viendo si surgen otras.

Orden En Las Ideas La Pm

Hermano Rasbek, un gusto, es la primera vez que me dirijo a ti, he venido a estas convivencias con mis hermanos tseyorianos a este retiro aquí, al Muulasterio de los Máak de Mazatlán y me he llevado muchas sorpresas, mucho aprendizaje, comprensión, pero también creo que se ha reflejado de alguna u otra manera en la hermandad.

El día de ayer tuvimos una actividad muy interesante y creo que también tratamos de hacer una retroalimentación, y ver esta base de las sociedades armónicas, y coincidimos en muchas palabras, en mucho de lo que nos acabas de dar a conocer sobre el ego, el equilibrio y la paciencia. Creo que son puntos muy importantes y a veces el ego trata de confundirnos y de no ser humildes, pero te lo agradezco mucho porque tuvimos esa experiencia, y yo creo que como grupo, con todo este mensaje que nos acabas de dar, y nosotros vemos la importancia de esas agujitas que seamos grandes, pequeñas, medio chuequitas, pero que todas tenemos que

trabajar y que tenemos que divulgar para que tengamos ese hilo, para seguir con ese patrón, con ese Plan Cósmico.

¿Nos pudieras dar alguna una idea de cómo poder divulgar y crecer aquí en Mazatlán? Gracias hermano Rasbek.

Rasbek

Lo tenéis todo, tenéis creado un Muulasterio y, aupándoos, toda una organización internacional, un Centro de Estudios, una Bibliografía, unos comunicados, una Universidad y una ONG. ¿Qué más queréis amados hermanos mexicanos?

Claire La Pm

Bendecida tarde noche, amada familia, Rasbek, gracias por estar aquí, gracias por este gran comunicado que nos transmites. Me llega eso que cuentas que a través de Joseph...

Ese entramado, adeneístico y cromosómico, del que somos formados aquí con nuestras neuronas, en esta diana de combinaciones que tenemos alternas en este mecanismo que conforma nuestro cuerpo físico.

¿Cómo llegar ahí desde el punto cero?

Siento que ayer, de alguna forma, como grupo, como Muulasterio, como tseyorianos, llegamos desde el punto cero, tuvimos un renacer, hicimos un ejercicio de unidad, de reencuentro, como el Taller que hicimos cuando nos reunimos en el 2019, el decirnos nuestras cosas, y eso nos llevó a la hermandad, nos llevó a la unidad, a través de esa energía amorosa, que somos todos para llegar a las sociedad armónicas, tenemos que tener esa humildad y esas características, y nació esa energía mágica que es el amor.

¿Qué nos puedes decir de esa unidad en este Muulasterio y de todos los hermanos presentes de México que estamos aquí reunidos? Gracias.

Rasbek

Puedo decir que la Unidad es humildad, y en este caso la humildad es apoyar al desempeño de todas las actividades ordinarias y extraordinarias que en el seno del Muulasterio Tseyor los Máak de Mazatlán, se lleven a cabo.

Humildad significa no discriminar a nadie, ni a nada, ni los planteamientos que puedan generarse por muy simples o sencillos que puedan parecer.

Humildad es trabajar codo con codo con la Priora, y con todos los elementos que actúan dentro de este proceso de Mazatlán, y en el resto del mundo.

Humildad es no dispersión. Cuando consigáis trabajar todos en unidad, entonces realmente veréis los frutos y entonces también lo será porque habréis aplicado el equilibrio mediante la coherencia de vuestro accionar, que lo es, claro está, bajo la batuta del Muulasterio Tseyor los Máak de Mazatlán, y cuando esto sea un hecho vuestros cuerpos todos sanarán.

Síntesis La Pm

Gracias amado hermano Rasbek por tus palabras, es la segunda vez que nos hablas del compromiso, en el 2019 también lo hiciste, y sabemos que hay un Plan Cósmico que se requiere cumplir, pero ahora nos estás pidiendo que aceleremos el paso, y bueno, yo te pregunto a ti, para que nos quede a todos claro ¿cómo enfocar el compromiso cada uno de nosotros? Te lo agradecería mucho hermano. Gracias.

Rasbek

¿Es que acaso vais a necesitar siempre del pastor?, no francamente no, no necesitáis pastor alguno para accionar.

Utilizad las herramientas de Tseyor, dejad que los niños se acerquen a vosotros, esos niños de edad indefinida, pero niños al fin y al cabo que serán y son los que realmente sienten la llamada.

Actuad como hasta ahora. Habéis tenido dificultades, claro que sí, todo el mundo ha tenido dificultades, aunque las que se presentan son mucho más duras, más difíciles, tenedlo en cuenta, pero actuad en la medida en que podáis, pero que desde fuera se os vea unidos.

Que desde fuera se os vea como una piña, mejor dicho, como una granada, por qué no, esa granada que todos conocemos adornada por el vuelo de la Libélula. Sí, efectivamente, sentiros unidos a todo el colectivo y haced lo que podáis, pero unidos.

Claire La Pm

Amado hermano Rasbek, tengo un comentario y dos preguntas.

Cada vez que un niño está cerca de mí, o siento al pasar por mi lado esa vocecita que tienen los niños, como una vibración, una magia no sé, mi energía *Juul* se eleva inmediatamente, tengo necesidad de abrazarlo y de besarlo, aunque no lo conozca ¿Qué es lo que pasa ahí? Esa es una pregunta.

Y la otra es sobre lo que decías hace un momento, sobre llegar a la realidad de los mundos, sin interferencia de esta 3D. ¿Cómo podemos llegar a escalar mejor esa montaña Muul? ¿Es en el silencio o cómo es? Gracias.

Rasbek

¿Cómo escalar la montaña Muul? Claro, es muy sencillo, hablas de abrazar a ese niño, porque sientes esa atracción energética por la bondad que inspira su presencia, más si no eres capaz de abrazar, por ejemplo, a un niño de noventa años, achacoso, en una silla de ruedas o enfermo y hacerlo con la misma pasión, gozo, ilusión y amor que lo harías con aquel otro niño, lo que piensas de ese niño del que hablas es pura ilusión, no es verdaderamente una vibración auténtica o completa.

Castaño

Buenas tardes, saludos a todos, buenos días Mazatlán.

Gracias a Rasbek por este comunicado tan elocuente, tan maravilloso, en el que nos has hablado de no perder pasadas del tejido del manto protector. Entonces, con la idea del manto protector, me ha venido una serie de experiencias que he tenido muchas veces en las cuales veía en mi pantalla mental, como un tapiz, unos cortinajes o un tablero labrado siempre con figuras muy minuciosamente elaboradas, con dibujos, mensajes o esquemas del tapiz o en los cortinajes y todo iba cambiando lentamente, pero en cada ocasión iba cambiando. Siempre me he preguntado qué significaba aquello.

Tal vez sea esa la idea del manto, del Puzle Holográfico, pero siempre tenía en mi mente la idea de que podría ser también una ilusión muy bella, pero al mismo tiempo que había que rasgar para pasar a un plano de mayor realidad.

Entonces la pregunta que te hago es esa. Ese manto protector, ¿hasta qué punto también nos limita de una realidad más auténtica? Muchas gracias.

Rasbek

Claro, respuestas no las vais a tener, al menos por mi parte, porque no sería coherente, sería intrusismo de alguna forma.

Sin embargo, puedo decir que habréis de crear ese circuito neuronal, lo suficientemente preparado para descubrir, averiguar, detectar en un instante, si lo que vuestros sentidos os hacen ver es realidad o ilusión o fantasía, y eso lo podéis averiguar vosotros mismos.

No puedo daros una respuesta, así de sencillo, porque tenéis capacidad para ello. ¡Venga pues, a despertar neuronas!

Anillo Para Siempre La Pm

Buenas tardes, hermano Rasbek, es la primera vez que lo oigo así en directo. Tengo que comentarle que estoy sumamente agradecida con usted por haberlo oído ahora. Yo no tenía intenciones de entrar a esta sala, pero algo me impulsó a abrir mi computador y entrar a la sala.

Me conmovió mucho todo su comunicado, porque la verdad que siento como si me lo hubiera dedicado todo a mi corazón, y siento como un renacer hoy mío, en Tseyor.

No he podido entregarme a lo que he venido a entregarme, a lo que estoy comprometida a entregarme, entonces para mí es como si me hubiera dado una nueva oportunidad, como ese renacer y siento un inmenso agradecimiento.

En días pasados estuve en Panamá con la hermana Benéfica Amor, y quería decirles a todos ustedes que estoy muy agradecida por todo, yo soy de Colombia. Gracias.

Rasbek

No lo dudes. Sí, eres digna de penetrar en esa aula de conocimiento trascendental, no lo dudes, repito. Y evidentemente tienes una prueba, que la llamada ha sido muy directa. Y el cosmos no pierde el tiempo, llama a las puertas que tiene que llamar, aunque a veces, desde dentro, uno no quiere oír.

Junto a Ti La Pm

Buenas tardes, noches amados hermanos Sala, Puente, Rasbek. Muchísimas gracias por este comunicado tan clarificador.

Percibo en mi propio trabajo interior, en estos dos meses, y en especial en el Muulasterio Tseyor de Tegoyo, y en la Libélula, que el trabajo que está haciendo el colectivo es sanar el corazón, desde transparentarnos, de sincerarnos, de llegar a esa unidad, entiendo que eso es clave para nosotros mismos comprender el mensaje de las estrellas, y también poder divulgar desde esa coherencia con la filosofía de Tseyor. No sé si es así o si nos puedes dar alguna referencia al respecto. Gracias.

Rasbek

Las tenéis todas, mirad atrás con todo lo dicho.

Lo Vas a Resolver La Pm

Buenas tardes, saludos al Muulasterio los Máak de Mazatlán, Sala, Puente, Rasbek.

Nuevamente haciéndole una preguntita, me asalta con el comunicado, porque nos dice que va en serio, que no perdamos el paso, que es preciso no detenerse, que hay que estar siempre en movimiento para llegar al *Ich,* para el propio trabajo. El medio siempre nos está dispersando, entonces ¿cómo llegar al punto más elevado de otro tipo de conciencia?, ¿cómo estar en ese punto adecuado para presionar el camino de los siete pasos? Muchas gracias.

Rasbek

Creo que puedes entenderme, y podéis entenderme perfectamente si digo *empezar desde cero*.

Arán Valles La Pm

Hermanito Rasbek, con relación al último reconocimiento que me hicieron en donde me dicen “Reina de reinas, ahora te das cuenta que el reinado no es así”. Últimamente en un parpadeo he visto un entramado como el panal de las abejas, con esa forma, con ese tono dorado, es un instante, muy rápido, pero se está repitiendo. Y pregunto, ¿esto que estoy

mirando tiene que ver con ese reconocimiento que me dieron de descifrar el mensaje? No sé si tengas alguna referencia para mí. Gracias.

Rasbek

Sencillamente laborar.

Claire La Pm

Quería preguntar con respecto al rayo sincronizador, a esa energía, a ese encuentro: ¿Es el primer rayo saliente del sol, que se nos ha de dar en el entrecejo?

Una vez estaba arriba del Monte Sinaí y me sucedió eso, el primer rayo de sol me pegaba en el entrecejo, a todos los que estábamos, y volteabas de frente, a los lados y ahí estaba, y en ese momento nació en mí algo, y como repites siempre en esa energía siento como el libro de la piedra mágica, también el punto del solsticio, por eso pregunto. No sé si hablé complicadamente.

Rasbek

Todo llegará, en principio prestad atención a esa lucecita, a esa chispa diminuta, microscópica, que esporádicamente aparece en vuestra mente cuando estáis unidos realmente con vuestra madre *Juul*, y en compañía de vuestros correspondientes Muulasterios y Casas Tseyor.

Orden en las Ideas La Pm

Es una pregunta que tengo y quiero hacerte desde hace tiempo, quisiera preguntarte sobre el mensaje de divulgación del mensaje Cósmico Crístico, que hemos hecho en Ciudad de México. Gracias hermano.

Rasbek

Sí, hemos ido siguiendo vuestros pasos, nada que decir, y cuando se calla, de alguna forma se otorga.

Amigos, amigas, hermanos, hermanas, con vosotros Shilcars de Agguniom.

Estamos siguiendo muy atentamente vuestros pasos, en todos los sentidos, y nos alegra saber que la comunión se está llevando a cabo de forma muy interesante, aunque también insistimos en la participación y la coparticipación, e insistimos además en la unidad.

Permitidme que no interfiera más en vuestro tiempo, únicamente para ceder mi canal a nuestro venerable maestro Aium Om.

Amor, Shilcars.

Sala

Gracias, amado Shilcars.

ENERGETIZACIÓN DE AGUA, PIEDRAS, SEMILLAS Y ELEMENTOS

Aium Om

Amados hijos míos, ¡qué feliz me siento al estar rodeado de todos vosotros! Y nunca mejor dicho, porque vuestra energía me impulsa por esos espacios siderales, en esa micropartícula de la que procedemos todos.

Gracias por permitirme hacer esas incursiones en vuestro campo de pensamiento.

Es todo muy difícil, lo entiendo, y más cuando se ve desde una perspectiva 3D, cuando el aspecto holográfico de vuestras mentes está vetado a dicho conocimiento y experiencia. Pero así es, ya entendéis que lo ha sido por necesidad, porque interesa igualarse con lo más sencillo, con lo más humilde, y al mismo tiempo con lo más poderoso, que en este caso son los más débiles.

En definitiva, lo hacéis en pro de los autóctonos, siendo ese un difícil trance. Pero alegraros, porque todo es porque tiene que ser, y no es casualidad el hecho de que así sea. Y lo vais entendiendo poco a poco, dando paso a la intuición en vuestras personas.

El significado de la intuición podría definirse como la entrada de nuevas perspectivas de conocimiento, aprovechando evidentemente ese burdo cuerpo físico y sus neuronas.

Porque en realidad fuera de ese movimiento 3D no existe la intuición, pero sí se necesita la intuición cuando se está en un mundo oscuro, oscurantista, y expresamente vetado al conocimiento absoluto que pueda proporcionar cada estado determinado de vibración.

Ahí sí necesitáis intuición, y esa intuición va naciendo poco a poco, debido a este progreso neuronal que lleváis a cabo. Ya lo sabéis, no hace falta que os diga cómo: extrapolando vuestro pensamiento, llevando a cabo los ejercicios de interiorización, trabajando la unidad, el compañerismo, la hermandad.

Ahí se genera un caldo de cultivo que en definitiva es la retroalimentación, ese hilo energético del que se hablaba anteriormente, por parte de nuestro amado hermano Rasbek, que va tejiendo un proceso molecular.

Y al mismo tiempo, por necesidad imperiosa de este proceso tan humilde que se aplica en vuestras personas, van aflorando las correspondientes neuronas, y colocándose muy inteligentemente en los diferentes campos en los que de alguna forma activan la intuición.

Creo que hay tiempo suficiente para hablar de todo ello, no voy a extenderme ni mucho menos, para eso están mis hermanos y hermanas, para ampliar al respecto, y creo que lo van a hacer en la medida en que vean ellos que es posible activar dicho proceso, aportándoos ideas y sugerencias, no antes.

Lo cual quiere decir que el camino lo habéis de recorrer con vuestro propio esfuerzo y voluntad participativa, y lo demás llegará por añadidura.

Amada hermana, Síntesis La Pm, ruego pongas tus manos sobre los elementos a energetizar y el pensamiento puesto en todo el colectivo Tseyor, para que, a su vez, de todo ello resulte una nueva regeneración, una ampliación de vibración, un mayor poder de sanación de los elementos que, por medio de los campos morfogenéticos, están vinculados a este proceso o ceremonia que estamos realizando en estos momentos.

Habiéndose aplicado el Beh, Sayab y el Tseek adecuadamente y en total equilibrio, se hace posible la presencia de la energía, del poder del pequeño Christian en todos nosotros, sanándonos.

Pronuncia conmigo las siguientes palabras:

ATSUM BENIM ARHAM

Que la energía os acompañe y os dé lumbre, aportando mucha más luz en esas tinieblas del oscurantismo, al que voluntariamente estáis sometidos.

Amados hermanos y hermanas, os mando mi bendición, no sin antes besar humildemente vuestros pies.

Amor, Aium Om.

Sala

Gracias, amado hermano Aium Om, gracias a la energía del pequeño Christian, que como siempre la recibimos con tanto amor, gracias a nuestro amado hermano Rasbek y Shilcars, gracias a la Confederación de Mundos Habitados de la Galaxia.

Síntesis La Pm

Gracias, amado hermano Aium Om, por esta bella energía que nos has brindado, y gracias a Rasbek, Shilcars, Puente, Sala, la triada de apoyo al Puente. Gracias a todos los hermanos que estuvieron acompañándonos el día de hoy en esta sala. Muchísimas gracias.

Todos

Gracias, Tseyor, Tseyor, Tsey

TABLA EVALUATORIA, MANTRA DE PROTECCIÓN Y CORRESPONDENCIA MAYA CON LOS 7 PASOS DEL CAMINO ESPIRITUAL

TABLA EVALUATORIA	MANTRA ORACIÓN PARA ENERGETIZAR LOS ALIMENTOS	CORRESPONDENCIA DEL MANTRA DE PROTECCIÓN CON LOS 7 TÉRMINOS MAYA DE LOS PASOS DEL CAMINO ESPIRITUAL		
El valor simbólico de la escala del 1 al 7 para aplicar en los talleres de Noiwanak. Comunicado 631 25 Enero 2014	Sugiero que esta pequeña oración la apliquéis en cualquier momento que creáis oportuno y bendigáis vuestros alimentos con las palmas de las manos extendidas hacia ellos y también cuando, como Muuls Águilas GTI de Tseyor, dispenséis el bautismo a todos aquellos que así lo soliciten. Noiwanak, Comunicado 634 - 30-01-2014	El Taller de Psicología Transpersonal de Noiwanak, con los 7 pasos, marcados por 7 términos de la lengua maya, que los identifican, y que podrían entenderse como:		
1 EL VINO	QUE EL VINO	BEH	SENDERO DE INTROSPECCIÓN	COM. 947
2 EL PAN	Y EL PAN DE ESTA TIERRA	SAYAB	MANANTIAL DE LUZ	COM. 949
3 EL PEZ	NOS LLEVEN A RECONOCER AL CRISTO CÓSMICO EN NUESTRO INTERIOR	TSEEK	PREDICAR, DIVULGAR	COM. 950
4 EL MANTO	Y CON SU PROTECCIÓN	SUUT	DEVOLVER OSCURIDAD	COM. 951
5 LAS SANDALIAS	PODER ALCANZAR EL CAMINO DE LA LIBERTAD	KAT	ARCILLA CREADORA	COM. 952
6 EL BÁCULO	PARA TUTELAR A TODAS LAS RÉPLICAS	OKSAH	INTRODUCIR	COM. 954
7 EL ARCA	HACIA LA REALIDAD DE LOS MUNDOS ¡TSEYOR! ¡TSEYOR! ¡TSEYOR!	ICH	FAZ, ROSTRO TRANSMUTADO	TAP 107

DEPARTAMENTO DE DIVULGACIÓN DE LA UTG

Otros títulos de la Biblioteca Tseyor

Conversaciones Interdimensionales Etapa Sili-Nur. (Período hasta 2004)
461 páginas. Edición digital y en papel.

Conversaciones Interdimensionales Tseyor. (Período 2004-2011)
12 tomos de 400 páginas aprox. cada uno. Edición digital y en papel.

Autoobservación
154 páginas. Edición digital y en papel.

Claves para el despertar
312 páginas. Edición digital y en papel.

El Ego
108 páginas. Edición digital y en papel.

El descubrimiento del Hombre por el propio Hombre
250 páginas. Edición digital y en papel.

Nuevo Curso Holístico de Tseyor. Las doce esferas del Universo
163 páginas. Edición digital.

Los guías estelares. 4ª edición
343 páginas, edición digital.

Breviario I y Breviario II
338 y 285 páginas respectivamente. Edición digital y en papel.

Los Cuentos de Tseyor
132 páginas. Edición digital y en papel.

Y otros más de 320 títulos aproximadamente que pueden descargarse gratuitamente en nuestra biblioteca digital: www.tseyor.org

Extracto Conversación interdimensional TAP Núm. 26 de fecha 4/4/2015, Convivencias en Pachuca-México:

"Shilcars. Solamente incidir de nuevo en la unidad de pensamiento y en el objetivo común de esta gran familia Tseyor, que ha consolidado un buen número de nombres simbólicos que, de una forma u otra, forman parte de este gran activo espiritual que nos une y transforma.

Pensaremos tal vez que los miles de hermanos y hermanas que conforman este conglomerado holístico, aunque no estén presentes o por el hecho de no estar presentes, dejan de mantener viva esa relación con todos nosotros, y no es cierto. Cada elemento que a su vez ha recibido el nombre simbólico se une en planos distintos a este, el tridimensional, y colabora en la unificación, y también en la reunificación de pensamientos y acciones."

A fecha del Comunicado 1132 del 8/12/2021, el Puzle Holográfico de Tseyor consta de 6.950 nombres simbólicos, cuyos miembros están repartidos entre los siguientes países:

Alemania, Andorra, Argentina, Australia, Austria, Belice, Bolivia, Brasil, Canadá, Chile, China, Colombia, Costa Rica, Cuba, Ecuador, El Salvador, España, Francia, Guatemala, Holanda, Honduras, Hungría, Irlanda, Israel, Italia, Japón, Malasia, Marruecos, México, Mozambique, Nicaragua, Panamá, Paraguay, Perú, Polonia, Portugal, Puerto Rico, Reino Unido, República Dominicana, Rumania, Suiza, Taiwán, Uruguay, USA, Venezuela...

Tras más de 40 años de investigación interdimensional con el Hombre y la Metafísica, entre otras, nuestra asociación sin ánimo de lucro
TSEYOR CENTRO DE ESTUDIOS SOCIOCULTURALES
ofrece una extensa biblioteca cuyo contenido se centra exclusivamente en los innumerables mensajes decodificados procedentes de seres humanos vivos pertenecientes a la Confederación de Mundos Habitados de la Galaxia.

Hemos sido testigos presenciales de la evolución y conformación exacta de sus aeronaves, tanto desde el exterior como del interior de las mismas y no tenemos duda de la veracidad de los comunicados que recibimos.

Llama la atención la simplicidad conceptual de los mensajes, que contrasta con su profundidad. En ellos se nos habla básicamente sobre la necesidad de conocernos a nosotros mismos en todas las dimensiones y la necesidad también de un trabajo conjunto, en hermandad.

El mensaje se centra especialmente en la autorrealización, la validez de los pensamientos ancestrales, nociones de salud y alimentación, la relación que establecemos con otros seres hermanos nuestros, etc.

Últimamente se nos habla de prepararnos para el cambio que se avecina y que son ya muchos, incluso el mundo científico, que hablan de él. De ahí este mensaje de amor y hermandad, totalmente necesario para afrontar los desafíos que se nos avecinan.

GRUPO TSEYOR

ONG Mundo Armónico Tseyor
Granada (España)
Asociación núm. 603004
NIF G19530831

TSEYOR Centro de Estudios Socioculturales
Barcelona (España)
Asociación núm. 26478
NIF G62991112

Universidad Tseyor de Granada (UTG)
Granada (España)

El grupo Tseyor tiene miembros en:

Alemania, Andorra, Argentina, Australia, Austria, Belice, Bolivia, Brasil, Canadá, Chile, China, Colombia, Costa Rica, Cuba, Ecuador, El Salvador, España, Francia, Guatemala, Holanda, Honduras, Hungría, Irlanda, Israel, Italia, Japón, Malasia, Marruecos, México, Mozambique, Nicaragua, Panamá, Paraguay, Perú, Polonia, Portugal, Puerto Rico, Reino Unido, República Dominicana, Rumania, Suiza, Taiwán, Uruguay, USA, Venezuela...